



2247/24

FOND VYSOČINY PROGRAM „SPORTOVIŠTĚ, KLUBOVNY A TÁBOROVÉ ZÁKLADNY 2024“

SMLOUVA O POSKYTNUTÍ DOTACE

uzavřená na základě dohody smluvních stran nikoliv na úkor ochrany kterékoliv ze smluvních stran ve smyslu § 1746 odst. 2 zákona č. 89/2012 Sb., občanský zákoník, ve znění pozdějších předpisů (dále jen „občanský zákoník“)

(ID FV02913.0054)

Čl. 1 Smluvní strany

Kraj Vysočina

se sídlem: Žižkova 1882/57, 586 01 Jihlava
IČO: 70890749
zastoupený: Mgr. Vítězslavem Schrekem, MBA, hejtmanem kraje
k podpisu smlouvy pověřen: RNDr. Jan Břížďala, člen rady kraje
(dále jen „Kraj“)
bankovní spojení: Československá obchodní banka, a. s.
číslo účtu: 217808983/0300

a

TJ Slavoj Pacov, z.s.

se sídlem: nám. Svobody 320, 395 01 Pacov
IČO: 00477036
zastupuje: Libor Stupka, předseda
(dále jen „Příjemce“)
bankovní spojení: Česká spořitelna, a.s.
číslo účtu: 621169319/0800

Čl. 2 Účel smlouvy

Účelem této smlouvy je poskytnutí účelové veřejné finanční podpory z Fondu Vysočiny (dále jen „dotace“) na realizaci projektu „Chodníkové úpravy a zázemí pro sportovce ve venkovním areálu atletického stadionu v Pacově“, blíže specifikovaného v žádosti o poskytnutí dotace, která tvoří nedílnou součást této smlouvy jako Příloha č. 1 (dále jen „projekt“).

Čl. 3 Závaznost návrhu

- 1) Doba platnosti tohoto návrhu smlouvy je omezena na 30 kalendářních dnů od prokazatelného doručení návrhu této smlouvy Příjemci.
- 2) Pokud tento návrh smlouvy nebude Příjemcem akceptován a podepsaný oprávněnou osobou doručen Kraji na adresu uvedenou v záhlaví této smlouvy v termínu podle Čl. 3 odst. 1) této smlouvy nebo v tomto termínu Příjemce nepožádá Kraj o prodloužení termínu, návrh smlouvy zaniká a nárok na dotaci nevznikne.

Čl. 4 Závazek Příjemce

- 1) Příjemce dotaci za podmínek stanovených v této smlouvě přijímá a zavazuje se, že bude projekt realizovat svým jménem, na svou vlastní odpovědnost, v souladu s právními předpisy a podmínkami této smlouvy.
- 2) Příjemce se zavazuje vrátit dotaci do 15 kalendářních dnů ode dne, kdy Kraji písemně sdělí, že u projektu, který byl zrealizován, nebude nadále plnit podmínky dané touto smlouvou (udržitelnost, archivace, povinnost umožnit kontrolu,...) na účet uvedený v záhlaví této smlouvy.

Čl. 5 Dotace

- 1) Kraj poskytuje Příjemci na projekt dotaci ve výši 51 500 Kč (slovy: padesát jedna tisíc pět set korun českých).
- 2) Pro účely této smlouvy se rozumí:
 - a) **Celkové náklady projektu** (objem projektu) jsou náklady tvořené součtem dotace a vlastním podílem Příjemce.
 - b) **Vlastní podíl Příjemce** jsou prostředky, které jsou tvořeny vlastními prostředky Příjemce.

Celkové náklady projektu	103 000 Kč
Výše dotace v Kč	51 500 Kč
Výše dotace v %	50 % z celkových nákladů na projekt
Vlastní podíl Příjemce v %	50 % z celkových nákladů na projekt
Vlastní podíl Příjemce v Kč	51 500 Kč

- 3) Výše dotace uvedená v Čl. 5. odst. 1) této smlouvy je maximální. Pokud skutečné celkové náklady projektu překročí celkovou výši nákladů projektu uvedenou v tabulce v odst. 2), uhradí Příjemce částku tohoto překročení z vlastních zdrojů. Pokud budou skutečné celkové náklady projektu nižší než výše celkových nákladů projektu uvedených v tabulce v odst. 2), výše dotace uvedená v odst. 1) zůstane nezměněna pouze v případě, kdy bude vlastní podíl Příjemce stále tvořit minimální procentní hodnotu uvedenou ve výzvě k předkládání projektů (tj. 50 %), v ostatních případech bude částka dotace úměrně snížena tak, aby byl vždy dodržen vlastní podíl příjemce uvedený v závorce výše.

- 4) Dotace je veřejnou finanční podporou ve smyslu zákona č. 320/2001 Sb., o finanční kontrole ve veřejné správě a o změně některých zákonů (zákon o finanční kontrole), ve znění pozdějších předpisů, a vztahují se na ni všechna ustanovení tohoto zákona.
- 5) Souběh dotace z několika programů Fondu Vysočiny či dalších dotačních titulů Kraje na realizaci jednoho projektu není možný. Souběh dotace z Fondu Vysočiny s dotacemi jiných poskytovatelů se nevylučuje. Výše poskytnutých dotací na projekt však v takovém případě nesmí přesáhnout 100 % celkových nákladů na projekt.

Čl. 6 Způsob poskytnutí dotace

Dotace bude poskytnuta jednorázově bankovním převodem na účet Příjemce, a to nejpozději do 90 kalendářních dnů ode dne včasného, řádného a prokazatelného doručení závěrečné zprávy dle Čl. 8 písm. f) této smlouvy. V případě, že závěrečná zpráva nebude ani po případné výzvě předložena ve struktuře dle Čl. 8 písm. f) této smlouvy, nárok na vyplacení dotace bez dalšího zaniká.

Čl. 7 Podmínky použití dotace

- 1) Příjemce je oprávněn čerpat dotaci k realizaci projektu a povinen projekt zrealizovat nejdříve ode dne 1. 1. 2024, nejpozději však do 31. 12. 2024. Pouze v tomto období mohou vznikat uznatelné náklady na realizaci projektu.
- 2) Čerpáním dotace se pro účely této smlouvy rozumí úhrada celkových nákladů souvisejících s realizací projektu, které nejsou touto smlouvou označeny jako náklady neuznatelné. Celkové náklady projektu ve skutečné výši musí být vyúčtovány, uhrazeny a promítnuty v účetnictví Příjemce nejpozději do dne uvedeného v Čl. 7 odst. 1) této smlouvy.
- 3) Neuznatelné náklady projektu jsou:
 - a) platby daní a poplatků státnímu rozpočtu, daň z přidané hodnoty (s výjimkou uvedenou v Čl. 8 písm. d) této smlouvy), platby daní a poplatků krajům, obcím a státním fondům,
 - b) alkohol a tabákové výrobky,
 - c) náklady na nákup věcí osobní potřeby,
 - d) úhrada úvěrů a půjček,
 - e) penále, pokuty, náhrady škod a manka, náklady na právní spory,
 - f) náklady na zajištění publicity projektu,
 - g) dotace a dary,
 - h) náklady na pohoštění,
 - i) běžné provozní náklady (např. telefonní služby, energie, poplatky za připojení k síti, bankovní poplatky, sečení trávy, nákup paliv),
 - j) mzdové náklady a platy vč. povinného pojistného placeného zaměstnavatelem,
 - k) vybavení a úpravy dětských koutků a dětských hřišť (např. pískoviště, dětské skluzavky, houpačky),
 - l) projektové dokumentace a studie,
 - m) mobilní sportovní vybavení (švédské bedny, míče, přenosné basketbalové koše apod.),
 - n) společenské hry,

- o) přístroje spotřební elektroniky, vybavení kuchyňských linek a vybavení stanů, týpí, chatek a ložnic (matrace, lůžkoviny).
- 4) Uznatelné náklady projektu jsou:
- a) výstavba, opravy a udržování, pořízení a technické zhodnocení (vč. podlimitního) dlouhodobého hmotného majetku,
 - b) nákup ostatních služeb,
 - c) ostatní osobní výdaje (dohoda o provedení práce, dohoda o pracovní činnosti) vč. povinného pojistného placeného zaměstnavatelem,
 - d) nákup materiálu jinde nezařazený,
 - e) drobný dlouhodobý hmotný majetek (inventář související s výstavbou, technickým zhodnocením, opravou či údržbou sportovišť, kluboven a táborových základen).
- 5) V případě, že dojde k rozporu mezi Čl. 7 odst. 3) této smlouvy a Přílohou č. 1 této smlouvy, použijí se přednostně ustanovení Čl. 7 odst. 3) této smlouvy. Pokud dojde k vzájemnému rozporu mezi Čl. 7 odst. 3) a odst. 4) této smlouvy, případně nebudou některé náklady uvedeny v těchto ustanoveních, platí, že se jedná o náklady neuznatelné.
- 6) Vymezení neuznatelných a uznatelných nákladů dle Čl. 7 odst. 3) a odst. 4) této smlouvy vychází z definic jednotlivých položek druhového třídění rozpočtové skladby uvedených ve vyhlášce Ministerstva financí č. 412/2021 Sb., o rozpočtové skladbě.

Čl. 8

Základní povinnosti Příjemce

Příjemce se zavazuje:

- a) dotaci přijmout,
- b) realizovat projekt při dodržování této smlouvy a respektování zásad zdravého finančního řízení, zejména efektivnosti a hospodárnosti,
- c) vést účetnictví v souladu s obecně platnými předpisy, zejm. zákonem č. 563/1991 Sb., o účetnictví, ve znění pozdějších předpisů (dále jen „zákon o účetnictví“), a **zajistit řádné a oddělené sledování celkových nákladů na projekt** (např. analytickým účtem, účelovým znakem, střediskem, činností, ORGem apod.). Pokud Příjemce nevede účetnictví podle zákona o účetnictví, je povinen vést daňovou evidenci podle zákona č. 586/1992 Sb., o daních z příjmů, ve znění pozdějších předpisů, rozšířenou tak, aby příslušné doklady vztahující se k dotaci splňovaly náležitosti účetního dokladu ve smyslu § 11 zákona o účetnictví, aby předmětné doklady byly správné, úplné, průkazné, srozumitelné, vedené v písemné formě chronologicky a způsobem zaručujícím jejich trvalost a aby uskutečněné příjmy a výdaje byly v daňové evidenci sledovány odděleně **ve vztahu k projektu** (na dokladech musí být jednoznačně uvedeno, že se vážou k projektu). Příjemce odpovídá za řádné vedení a viditelné označení **prvotních účetních dokladů** prokazujících celkové náklady projektu (faktury, výdajové pokladní doklady, paragony, účtenky apod.) uvedením „**spolufinancováno z Fondu Vysočiny ID FV02913.0054**“,
- d) zajistit, aby do celkových nákladů na projekt nebyly zahrnuty náklady na vlastní daně, (vyjma daní z mezd a odměn zaměstnanců, pokud jsou mzdové a ostatní osobní náklady touto smlouvou definovány jako uznatelné). Všechny náklady musí být kalkulovány bez daně z přidané hodnoty (dále jen „DPH“) v případě, kdy Příjemce je jejím plátcem. Výjimkou jsou pouze takové náklady, u nichž Příjemce nemůže uplatnit odpočet DPH na

vstupu podle zákona č. 235/2004 Sb., o dani z přidané hodnoty, ve znění pozdějších předpisů. V takovém případě může Příjemce dotaci využít i na finanční krytí takové DPH, která je účtována jako náklad. (V případě aplikace režimu přenesení daňové povinnosti ve smyslu § 92e zákona č. 235/2004 Sb., o dani z přidané hodnoty, ve znění pozdějších předpisů, uhradit DPH nejpozději do data ukončení realizace projektu uvedeného v Čl. 7 odst. 1) této smlouvy). Úhradou DPH je v tomto případě myšlen převod na účet příslušného Finančního úřadu nebo na zvláštní bankovní účet Příjemce, zřízený speciálně pro účely daňových záloh,

- e) prokázat úhradu celkových nákladů projektu, a to buď výpisem ze svého bankovního účtu (možno i výpisem z elektronického bankovníctví) nebo svými pokladními doklady,
- f) doručit Kraji finanční vypořádání dotace na formuláři závěrečné zprávy, jejíž vzor je umístěn na www.fondvysociny.cz v materiálech u příslušného programu, a to nejpozději do 31. 1. 2025.

Přílohou formuláře závěrečné zprávy dále musí být:

- fotodokumentace zrealizovaného projektu vč. povinné publicity,
- kopie účetních dokladů o výši celkových nákladů projektu a jejich úhradě,
- kopie záznamů prokazující zaúčtování a oddělené sledování celkových nákladů projektu dle Čl. 8 písm. c), např. výpis z účetního deníku, hlavní knihy, peněžního deníku, apod.“

- g) zajistit publicitu v souladu s Čl. 10 této smlouvy,
- h) zajistit udržitelnost projektu v souladu s Čl. 11 této smlouvy,
- i) že v případě pokud dojde, bez předchozího souhlasu Kraje, k jeho přeměně nebo zrušení s likvidací (§ 10a odst. 5 písm. k) zákona č. 250/2000 Sb., o rozpočtových pravidlech územních rozpočtů, ve znění pozdějších předpisů) přede dnem předložení závěrečné zprávy dle Čl. 8 bodu f) je povinen do 15 kalendářních dnů ode dne tohoto rozhodnutí vrátit celou částku dotace, a dále pak pokud nastane tato skutečnost až v průběhu udržitelnosti projektu stanovené dle Čl. 11 této smlouvy, pak opět vrátí do 15 dnů od tohoto rozhodnutí celou částku dotace,
- j) umožnit kontrolu v souladu s Čl. 9 této smlouvy,
- k) uchovat po dobu, kdy je Kraj oprávněn provádět kontrolu dle Čl. 9 odst. 2) této smlouvy, originály dokladů prokazující celkové náklady projektu (faktury, paragony, účtenky, výdajové pokladní doklady apod.), jejich úhradu a zaúčtování.

Čl. 9

Kontrola

- 1) Kraj je oprávněn provádět kontrolu plnění této smlouvy a finanční kontrolu ve smyslu zákona č. 320/2001 Sb., o finanční kontrole ve veřejné správě a o změně některých zákonů (zákon o finanční kontrole), ve znění pozdějších předpisů (dále jen „kontrola“).
- 2) Kraj je oprávněn provádět kontrolu v průběhu realizace projektu i po jeho dokončení, a to po dobu deseti let počítaných od 1. ledna roku následujícího po roce, v němž měla být splněna poslední z povinností stanovených Čl. 8 písm. a) – písm. i) této smlouvy.
- 3) Příjemce je povinen poskytnout součinnost při výkonu kontrolní činnosti dle Čl. 9 této smlouvy.

Čl. 10

Publicita

- 1) Příjemce je povinen v případě informování sdělovacích prostředků o projektu uvést fakt, že projekt byl podpořen Krajem.
- 2) Příjemce dotace je povinen prezentovat Kraj v následujícím rozsahu:
 - v místě realizace projektu umístit „Sponzorský vzkaz Kraje Vysočina“ v grafickém provedení a dle manuálu, který je ke stažení na www.kr-vysocina.cz/publicita, prostor s umístěným sponzorským vzkazem, či konkrétní majetek podpořený v rámci projektu, musí být přístupný veřejnosti (např. u vstupu, u označení provozovny, ve vývěsce, u otevírací doby apod.). Alternativně je možné vylepit samolepku se „Sponzorským vzkazem Kraje Vysočina“, kterou obdrží Příjemce od kontaktní osoby uvedené v článku 13 odst. 3) této smlouvy. „Sponzorský vzkaz Kraje Vysočina“ musí být jednoznačně ztotožněn s realizovaným projektem (např. se uvede název realizovaného projektu),
 - v případě slavnostního otevření/zprovoznění projektu umístit „Sponzorský vzkaz kraje“ na pozvánkách, plakátech, programech, vstupenkách apod., pokud jsou k této příležitosti vytvářeny,
 - verbálně prezentovat Kraj v médiích a na případných tiskových konferencích pořádaných u příležitosti projektu,
 - v případě, že je projekt prezentován na internetových stránkách Příjemce nebo stránkách souvisejících s konáním realizace projektu, umístí Příjemce „Sponzorský vzkaz Kraje Vysočina“ s aktivním odkazem na www.kr-vysocina.cz,
 - v případě, že je projekt prezentován na sociálních sítích umístí zde Příjemce informaci o dotační podpoře kraje - například formou textu či sponzorského vzkazu Kraje Vysočina, který je ke stažení na www.kr-vysocina.cz/publicita nebo nasdílení image spotu z YouTube kanálu Kraje Vysočina.
- 3) Publicita dle Čl. 10 odst. 2) bude probíhat nejméně po dobu realizace projektu, a dále v době udržitelnosti stanovené v Čl. 11.
- 4) „Logotyp Kraje Vysočina“ je ochrannou známkou, která požívá ochrany podle zákona č. 441/2003 Sb., o ochranných známkách a o změně zákona č. 6/2002 Sb. o soudech, soudcích, přísedících a státní správě soudů a o změně některých dalších zákonů (zákon o soudech a soudcích), ve znění pozdějších předpisů, (zákon o ochranných známkách), ve znění pozdějších předpisů. Příjemce je tímto oprávněn logo Kraje v souladu s touto smlouvou použít.

Čl. 11 Udržitelnost projektu

Příjemce je povinen nakládat po dobu tří let ode dne nabytí platnosti této smlouvy s veškerým majetkem podpořeným v rámci projektu dle této smlouvy v souladu se zaměřením projektu a s péčí řádného hospodáře. Příjemce nesmí majetek podpořený z poskytnuté dotace či jeho část podpořenou z dotace po dobu tří let od nabytí platnosti této smlouvy prodat, zastavit či darovat bez vědomí a předchozího písemného souhlasu Kraje.

Čl. 12 Důsledky porušení povinností Příjemce

- 1) V případě, že se Příjemce dopustí porušení rozpočtové kázně ve smyslu zákona č. 250/2000 Sb., o rozpočtových pravidlech územních rozpočtů, ve znění pozdějších předpisů, bude postupováno dle ustanovení tohoto zákona.
- 2) V případě že dotace ještě nebyla vyplacena, smlouva bez dalšího zaniká, a to ke dni rozhodnutí Příjemce o přeměně nebo zrušení s likvidací, pokud nebylo mezi smluvními stranami dodatkem této smlouvy dohodnuto jinak.

Čl. 13 Závěrečná ujednání

- 1) Tato smlouva nabývá platnosti dnem podpisu oprávněnými zástupci obou smluvních stran a účinnosti dnem uveřejnění v informačním systému veřejné správy - Registru smluv.
- 2) Smluvní strany se dohodly, že zákonnou povinnost dle § 5 odst. 2) zákona č. 340/2015 Sb., o zvláštních podmínkách účinnosti některých smluv, uveřejňování těchto smluv a o registru smluv (zákon o registru smluv), ve znění pozdějších předpisů, splní Kraj.
- 3) Kontaktní osobou Kraje oprávněnou a povinnou poskytovat Příjemci veškerou nezbytnou součinnost dle této smlouvy je Ing. Zdeněk Beneš, tel: 564 602 940 email: benes.z@kr-vysocina.cz a Mgr. Petr Horký, tel: 564 602 941, email: horky.p@kr-vysocina.cz.
- 4) Jakékoli změny této smlouvy lze provádět pouze formou písemných postupně číslovaných dodatků na základě dohody obou smluvních stran s výjimkou změny Čl. 1 a Čl. 13 odst. 3) této smlouvy. Změnu identifikačních údajů Příjemce uvedených v Čl. 1 této smlouvy je oprávněn provést Příjemce jednostranně s tím, že tuto změnu je povinen oznámit Kraji. Změnu Čl. 13 odst. 3) této smlouvy je oprávněn provést Kraj jednostranně s tím, že tuto změnu je povinen oznámit Příjemci. Změny v realizaci projektu, které zásadním způsobem mění jeho zaměření, není možné povolit.
- 5) Vztahy touto smlouvou neupravené se řídí příslušnými ustanoveními občanského zákoníku.
- 6) Vzhledem k veřejnoprávnímu charakteru Kraje Příjemce výslovně prohlašuje, že je s touto skutečností obeznámen a souhlasí se zveřejněním celého textu smlouvy včetně podpisů. Smluvní strany se zavazují, že obchodní a technické informace, které jim byly svěřeny druhou stranou mimo text této smlouvy, nezpřístupní třetím osobám bez písemného souhlasu druhé strany a nepoužijí tyto informace k jiným účelům, než je plnění podmínek této smlouvy.
- 7) Smluvní strany prohlašují, že tato smlouva byla sepsána na základě pravdivých údajů, podle jejich svobodné a vážné vůle, a na důkaz toho připojují své podpisy.
- 8) Nedílnou součástí této smlouvy je:
Příloha č. 1 - Žádost o poskytnutí dotace
- 9) O poskytnutí dotace dle této smlouvy rozhodla Rada Kraje Vysočina dne 30. 4. 2024 usnesením č. 0792/16/2024/RK.

v Pacov dne 14. 5. 2024

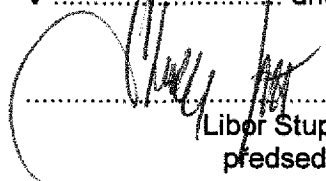

Libor Stupka
předseda



V Jihlavě dne 27. 05. 2024

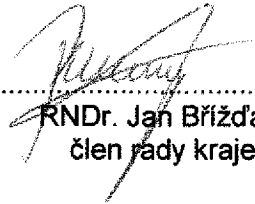

RNDr. Jan Bříždala
člen rady kraje



Žitkova 1882/57, 586 01 Jihlava

Kraj Vysočina			
Kraj Vysočina, Žižkova 1882/57, Jihlava, 58601		KUJIXP1RFQ6Q	
		KUJI 9874/2024	
Průvodka doručeného digitálního dokumentu - datová zpráva			
Odesílatel el. podání:	TJ Slavoj Pacov, z.s., nám. Svobody 320, 39501 Pacov, libor.stupka@seznam.cz		
ID DS odesílatele:	qriihp5		
Datum podání:	25.01.2024 11:25:21		
Věc:	Fond Vysočiny, Program "SPORTOVIŠTĚ, KLUBOVNY A TÁBOROVÉ ZÁKLADNY 2024"		
Seznam el. souborů:	1_Stručný_popis_naplnění_specifických_kritérií.pdf; 2_Doklad_o_právní_subjektivitě_žadatele.pdf; 3_Úpíný_výpis_z_ESM.pdf; 4_Zákres_místa_realizace_projektu.pdf; 5_Povolení_k_realizaci_stavby_není_relevantní.pdf; 6_Podrobný_položkový_rozpis_nákladů_projektu.pdf; 7_Fotodokumentace_stávajícího_stavu_sportoviště.pdf; zádost_dotace.pdf		
Počet příloh dokumentu:	7		
Příjemce/zpracovatel podání:	Podatelna a Výpravna		
Do schránky:	Kraj Vysočina		
Zpracoval:	Petreková Iva, Refo_POD,VYP		
Identifikátor el. podání:	KUJI0C3EGIS6		
Předmět el. podání:	Fond Vysočiny, Program "SPORTOVIŠTĚ, KLUBOVNY A TÁBOROVÉ ZÁKLADNY 2024"		
Datum doručení el. podání:	25.01.2024 11:25:21		
Datum zpracování el. podání:	25.01.2024 12:36:12		
Výsledek zpracování el. podání:	podání přijato		
Přiděleno útvaru MV:	Odbor školství		
Podáním je dokument obsažen ve zprávě.			
Informace o uznávaném elektronickém podpisu / kvalifikovaném časovém razítku			
Datová zpráva	ds_1305585036.zfo		
Uznávaný elektronický podpis:	ANO		
Výsledek ověření-vnitřní časové razítko:	Platný		
Podrobnosti ověření:	OK		
Datum ověření:	25.01.2024 12:36:12		
Držitel použitého certifikátu:	CZ;PostSignum TSA - TSU 6;Česká pošta, s.p.;Time Stamping Authority		
Platnost použitého certifikátu od-do:	05.09.2023 13:55:46 - 13.10.2029 13:55:46		
Výsledek ověření-podpis a vnitřní časové razítko:	Platný		
Podrobnosti ověření:	OK		
Datum ověření:	25.01.2024 12:36:12		
Držitel použitého certifikátu:	CZ;Informační systém datových schránek - produkční prostředí;Digitální a informační agentura;Digitální a informační agentura		
Platnost použitého certifikátu od-do:	16.03.2023 14:20:42 - 04.04.2024 15:20:42		
Výsledek ověření-vnitřní časové razítko:	Platný		
Podrobnosti ověření:	OK		
Datum ověření:	25.01.2024 12:36:12		
Držitel použitého certifikátu:	CZ;PostSignum TSA - TSU 5;Česká pošta, s.p.;Time Stamping Authority		
Platnost použitého certifikátu od-do:	05.09.2023 13:52:04 - 13.10.2029 13:52:04		
Dokument	1_Stručný_popis_naplnění_specifických_kritérií.pdf		
Uznávaný elektronický podpis:	NE		
Příloha	2_Doklad_o_právní_subjektivitě_žadatele.pdf		
Uznávaný elektronický podpis:	ANO		
Výsledek ověření-vnitřní podpis:	Platný		
Podrobnosti ověření:	OK		
Datum ověření:	25.01.2024 12:36:15		
Držitel použitého certifikátu:	CZ;Krajský soud v Českých Budějovicích;KRAJSKÝ SOUD V ČESKÝCH BUDĚJOVICÍCH;Krajský soud v Českých Budějovicích;podatelna@ksoud.cbu.justice.cz		

Platnost použitého certifikátu od-do:	07.12.2021 14:59:41 - 26.12.2024 14:59:41
Příloha	3_Úplný_výpis_z_ESM.pdf
Uznávaný elektronický podpis:	ANO
Výsledek ověření-vnitřní podpis:	Platný
Podrobnosti ověření:	OK
Datum ověření:	25.01.2024 12:36:16
Držitel použitého certifikátu:	CZ;Krajský soud v Českých Budějovicích;KRAJSKÝ SOUD V ČESKÝCH BUDĚJOVICÍCH;Krajský soud v Českých Budějovicích;podatelna@ksoud.cbu.justice.cz
Platnost použitého certifikátu od-do:	07.12.2021 14:59:41 - 26.12.2024 14:59:41
Příloha	4_Zákres_místa_realizace_projektu.pdf
Uznávaný elektronický podpis:	NE
Příloha	5_Povolení_k_realizaci_stavby_není_relevantní.pdf
Uznávaný elektronický podpis:	NE
Příloha	6_Podrobný_položkový_rozpis_nákladů_projektu.pdf
Uznávaný elektronický podpis:	NE
Příloha	7_Fotodokumentace_stávajícího_stavu_sportoviště.pdf
Uznávaný elektronický podpis:	NE
Příloha	zadost_dotace.pdf
Uznávaný elektronický podpis:	NE

ŽÁDOST O POSKYTNUTÍ DOTACE Z FONDU VYSOČINY

Evidenční číslo (žadatel nevyplňuje)	
Kód elektronické žádosti (po finálním vyplnění žádosti klikněte na „Odeslat data“ v záhlaví formuláře)	FV02913_25_01_24-68
Název programu	SPORTOVIŠTĚ, KLUBOVNY A TÁBOROVÉ ZÁKLADNY 2024
Název projektu	Chodníkové úpravy a zázemí pro sportovce ve venkovním areálu atletického stadionu v Pacově
Podprogram	Podprogram A: Sportoviště
Identifikační údaje žadatele	IČO: 00477036
	Přesný název: TJ Slavoj Pacov, z.s.
	Právní forma: Právní osoba - nestátní nezisková organizace (církvní organizace, nadace a nadační fond, o.p.s., zapsaný spolek, ústav, ...)
	Ulice, čp: nám. Svobody 320
	Obec: Pacov
	PSČ: 39501
	Sídlo pošty: Pacov
	Název banky: 0800 Česká spořitelna, a.s.
Číslo účtu: 621169319/0800	
Statutární zástupce žadatele <i>V případě, kdy pro právní úkon podání žádosti je nutné více osob, uvedou se všechny tyto osoby</i>	Titul:
	Jméno: Libor
	Příjmení: Stupka
	Funkce: Předseda

Statutární zástupce žadatele <i>V případě, kdy pro právní úkon podání žádosti je nutné více osob, uvedou se všechny tyto osoby</i>	Titul:
	Jméno:
	Příjmení:
	Funkce:
Statutární zástupce žadatele <i>V případě, kdy pro právní úkon podání žádosti je nutné více osob, uvedou se všechny tyto osoby</i>	Titul:
	Jméno:
	Příjmení:
	Funkce:
Žádost zpracoval (kontaktní osoba projektu)	Jméno: Pavla
	Příjmení: Kurková
	Email: pavla.kurkova@straziste.cz
	Tel.: 792769964
Identifikační údaje zřizovatele (vyplní jen žadatel, pokud je příspěvkovou organizací zřizovanou obcí)	Přesný název:
	IČO:
	Název banky:
	Číslo účtu:
1. Lokalizace projektu <i>Uvedte v jaké obci bude projekt realizován (název obce včetně okresu); v případě, že bude realizace projektu probíhat na území více obcí, tak je vypište nebo v případě dopadu na větší území uvedte vyšší administrativní jednotku (např. obvod ORP, okres, celý kraj)</i>	Město Pacov ORP Pacov Okres Pelhřimov Kraj Vysočina Atletický stadion - parcelní číslo 1930/28

<p>2. Odůvodnění projektu a jeho cíle</p> <p><i>Popište co vás k podání žádosti vede; jaká je výchozí situace, jaký problém chcete vyřešit; co tím chcete dosáhnout, jaké jsou cíle projektu - co chcete zlepšit, zkvalitnit...</i></p>	<p>Jednotlivé oddíly TJ Slavoj Pacov úzce spolupracují s městem, které tuto organizaci podporuje a finančně jí vypomáhá. Údržba na sportovištích je primárně zajišťována dobrovolnou činností členů, rodičů, dětí a mládeže a široké veřejnosti.</p> <p>TJ Slavoj Pacov zabezpečuje svou činnost formou poskytnutých finančních příspěvků od města Pacov, vlastními členskými příspěvky a sponzorskými příspěvky od občanů a firem v Pacově, kterým záleží na podpoře a rozvoji sportu v Pacově.</p> <p>TJ Slavoj Pacov se snaží neustále modernizovat a obnovovat sportoviště k zajištění vyšší bezpečnosti a komfortu při sportování. Proto se také rozhodl podat žádost o finanční dotaci do Fondu Vysočiny.</p> <p>Díky této finanční výpomoci by chtěl TJ Slavoj Pacov vybudovat bezpečnější přístup k již dříve vybudované tribuně v západní části stadionu. Tato část projektu by zahrnovala opravu stávajícího chodníku a instalaci cca 26 metrů zábradlí, které by zajistilo bezpečnější přístup diváků k tribuně, zároveň i bezpečnější přístup do zázemí atletického stadionu pro sportovce. Dále by chtěl TJ Slavoj Pacov v rámci tohoto projektu vybudovat nové zázemí pro sportovce u dolní vrhačské plochy stadionu. Odborně dodavatelsky by byl upraven stávající svah (odbagrování části zeminy) a připravení místa pro instalaci přístřešků. Jako přístřešek budou sloužit bývalé, částečně poškozené fotbalové střídačky, které si chce TJ Slavoj sám opravit a následně instalovat na místo.</p> <p>Díky těmto provedeným akcím se zvýší bezpečnost pro sportovce a diváky. Díky instalaci nových přístřešků vznikne důstojné, kryté místo, sloužící jako zázemí sportovců při vykonávání sportovních výkonů.</p>
--	---

<p>3. Popis projektu <i>Popište co konkrétně bude obsahem projektu; co chcete pořizovat, budovat, vylepšovat, organizovat atp.; v jakém množství a rozsahu - uveďte základní parametry projektu (kolik, čeho)</i></p>	<p>Předmětem projektu bude oprava chodníku a zábradlí v horní části atletického stadionu a vytvoření zázemí pro sportovce v dolní části stadionu.</p> <p>U odborné firmy nechá TJ Slavoj Pacov zhotovit cca 26 metrů zábradlí. Vlastní brigádnickou činností bude dělat chodníkové úpravy (cca 20 m²), které budou zahrnovat odstranění stávajícího chodníku, úpravu zeminy, zabetonování obrubníků, položení vrstvy kameniva a položení dlažby. Zhotovené zábradlí bude zabetonováno vedle chodníku. Opravený chodník a nové zábradlí přispějí k vyšší bezpečnosti diváků a sportovců a v neposlední řadě to povede ke zkulturnění prostředí.</p> <p>V dolní části hřiště proběhnou nejdříve dodavatelské zemní práce - zahloubení do svahu a srovnání terénu. TJ Slavoj si brigádnickou činností opraví 2 kusy vyřazených fotbalových přístřešků. Do připraveného místa budou zabetonovány držáky pro ukotvení, 2 kusy laviček v délce 2 metry a následně zabudovány přístřešky. Přístřešky budou sloužit jako zázemí pro sportovce, jako ochrana před vlivy počasí a především ke zvýšení komfortu sportovců.</p>
<p>4. Cílové skupiny projektu <i>Popište komu realizace projektu pomůže; jaký to bude mít pro ně konkrétní přínos, jak to zlepší jejich podmínky atp.</i></p>	<p>Cílové skupiny projektu jsou:</p> <ul style="list-style-type: none"> - členové TJ Slavoj Pacov - oddíl atletiky, - ostatní členové TJ Slavoj Pacov, - děti a žáci navštěvující MŠ a ZŠ v Pacově, - studenti navštěvující Gymnázium Pacov, - účastníci pořádaných soutěží a závodů, - účastníci pořádaných tréninkových soustředění, - děti a rodiče navštěvující DS Domeček a RC Sovička, - členové SDH Pacov, - děti a mládež v Pacově, - občané Pacova, - občané okolních obcí, - široká veřejnost.
<p>5. Předpokládaný časový harmonogram realizace projektu - začátek/ukončení projektu <i>Popište zahájení a ukončení základních realizačních fází projektu (např. výběr dodavatele, přípravné práce, vlastní realizace apod.); v případě organizace kulturní/sportovní akce uveďte přesný termín jejího konání; pokud nejsou známy přesná data, tak uveďte kalendářní měsíc</i></p>	<p>Realizace projektu bude zahájena po podpisu smlouvy o poskytnutí dotace.</p> <p>Realizace akce je plánována na období duben až červenec 2024.</p>

<p>6. Organizační a odborné zabezpečení projektu <i>Popište vaše zkušenosti s realizací podobných akcí; jaké máte zkušenosti s realizací projektů (podávání žádostí); kdo bude projekt realizovat (přímo žadatel nebo prostřednictvím odborné firmy); jaké organizační kroky budete muset podniknout, aby projekt byl zrealizován; jaké povolení musíte vyřídít pro zdárný průběh projektu</i></p>	<p>Organizační zabezpečení provede TJ Slavoj Pacov. Odborné práce jako zhotovení zábradlí a zemní práce pro úpravu svahu budou provedeny dodavatelsky. Chodníkové úpravy, instalace zábradlí, oprava přístřešků a následná instalace na místo budou provedeny brigádnickou činností TJ Slavoj Pacov.</p> <p>TJ Slavoj Pacov má s realizací a zabezpečováním obdobných projektů mnohaleté zkušenosti. Zkušenosti má TJ Slavoj také s čerpáním finančních prostředků z různých dotačních titulů včetně Fondu Vysočiny.</p>
--	--

<p>7. Rozpočet projektu <i>U žadatelů, kteří mohou uplatnit odpočet DPH na vstupu, se náklady uvádějí bez DPH. Ostatní žadatelé uvádějí náklady včetně DPH. částky uvádějte v celých Kč</i></p>	Celkové náklady na projekt	103 000	Kč	100,00	%
	Požadovaná výše dotace	51 500	Kč	50,00	%
	- z toho investiční dotace		Kč	,00	%
	- z toho neinvestiční dotace	51 500	Kč	100,00	%
	Spoluúcast žadatele	51 500	Kč	50,00	%
	- z toho investiční spoluúcast		Kč	,00	%
	- z toho neinvestiční spoluúcast	51 500	Kč	100,00	%

8. Plátcovství DPH u žadatele (zakřížkujte vhodnou variantu)	
žadatel je plátcem DPH a u zdanitelných plnění přijatých v souvislosti s financováním daného projektu nemá nárok na odpočet daně z přidané hodnoty	<input type="checkbox"/>
žadatel je plátcem DPH a u zdanitelných plnění přijatých v souvislosti s financováním daného projektu má nárok na odpočet daně z přidané hodnoty	<input type="checkbox"/>
žadatel není plátcem DPH	<input checked="" type="checkbox"/>

9. Identifikace osob, v nichž má žadatel přímý podíl a výše tohoto podílu podle zákona č. 250/2000 Sb., o rozpočtových pravidlech územních rozpočtů – §10a, odst. 3, písm. f) 3.

Podílem je myšlen obchodní podíl definovaný v § 31 zákona č. 90/2012 Sb., o obchodních korporacích, ve znění pozdějších předpisů. Právnícká osoba podnikající uvede **přímý obchodní podíl** v jiných právníckých osobách. Pokud právnícká osoba nemá přímý obchodní podíl v žádných právníckých osobách nebo pokud je žadatel fyzickou osobou pak níže uvedenou tabulku nevyplňuje.

Pořadové číslo	IČO	Název právnícké osoby, v níž má žadatel přímý podíl	Výše podílu v %
1			
2			

3			
4			
5			
6			
7			
8			
9			
10			

v případě potřeby rozvedte v samostatné příloze k žádosti

10. Prohlášení žadatele, že zajistí podíl na spolufinancování projektu a souhlasí se zveřejněním vybraných údajů o projektu

Žadatel prohlašuje, že zajistí podíl na spolufinancování projektu a souhlasí se zveřejněním svého jména (obchodního jména), adresy (sídla), názvu projektu a výše přidělené dotace pro účely administrace čerpání prostředků z Fondu Vysočiny.

11. Prohlášení žadatele o vypořádání závazků (netýká se obcí, svazků obcí a organizací zřizovaných a zakládaných Krajem Vysočina)

Žadatel prohlašuje, že:

a) má vypořádány závazky vůči státnímu rozpočtu a státním fondům (za závazky vůči státnímu rozpočtu se považují závazky vůči finančnímu úřadu, Správě sociálního zabezpečení, zdravotním pojišťovnám a Celní správě; za státní fondy se považují Státní fond životního prostředí, Pozemkový fond, Státní fond rozvoje bydlení a Státní fond dopravní infrastruktury),

b) na majetek žadatele není vyhlášen konkurz nebo podán návrh na konkurz a žadatel není v likvidaci.

12. Prohlášení žadatele o účetním období (nevypĺňuje žadatel, který používá účetní období shodné s kalendářním rokem a žadatel, který není účetní jednotkou)

Žadatel prohlašuje, že používá účetní období (hospodářský rok) od do .

13. Prohlášení žadatele o vlastnických vztazích

Žadatel prohlašuje, že pokud realizace projektu probíhá na jiných nemovitostech, než jsou ve vlastnictví žadatele (objekty, budovy či pozemky), má vypořádány s jejich majiteli vlastnické vztahy tak, aby neohrozily realizaci projektu a jeho návaznou udržitelnost.

14. Seznam dokladů (Uvedte seznam všech dokladů, které k žádosti přikládáte a očísľujte je.)

1. Stručný popis naplnění specifických kritérií
2. Doklad o právní subjektivitě žadatele
3. Úplný výpis z ESM
4. Zákres místa realizace projektu
5. Povolení k realizaci stavby - není relevantní
6. Podrobný položkový rozpis nákladů projektu
7. Fotodokumentace stávajícího stavu sportoviště

V Pacově

dne 25. 1. 2024

.....
Razítko, jméno/a a podpis/y
statutárního
zástupce/zástupců žadatele

Program: SPORTOVIŠTĚ, KLUBOVNY A TÁBOROVÉ ZÁKLADNY 2024

Podprogram A Sportoviště

Název projektu: Chodníkové úpravy a zázemí pro sportovce ve venkovním areálu atletického stadionu v Pacově

Zábradlí a chodníkové úpravy

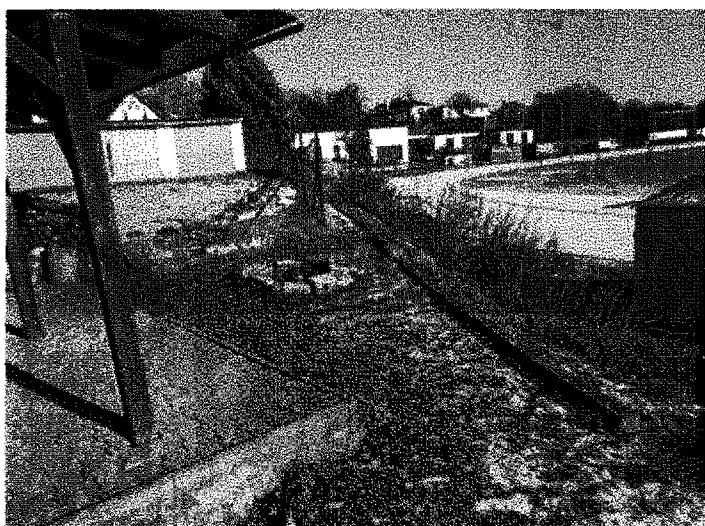
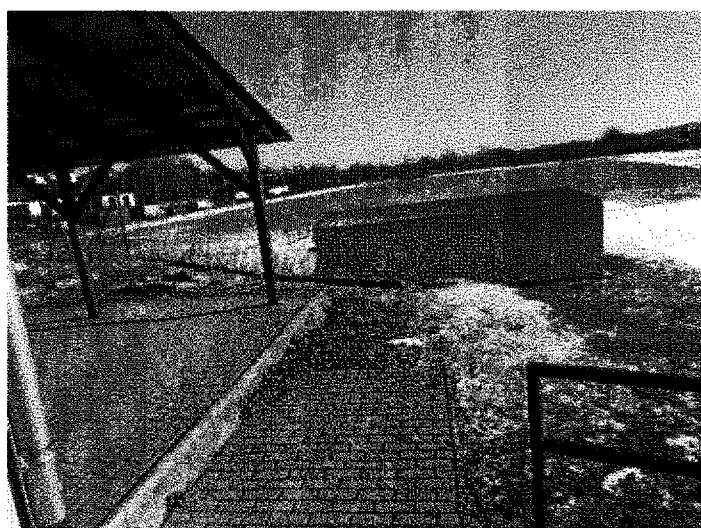
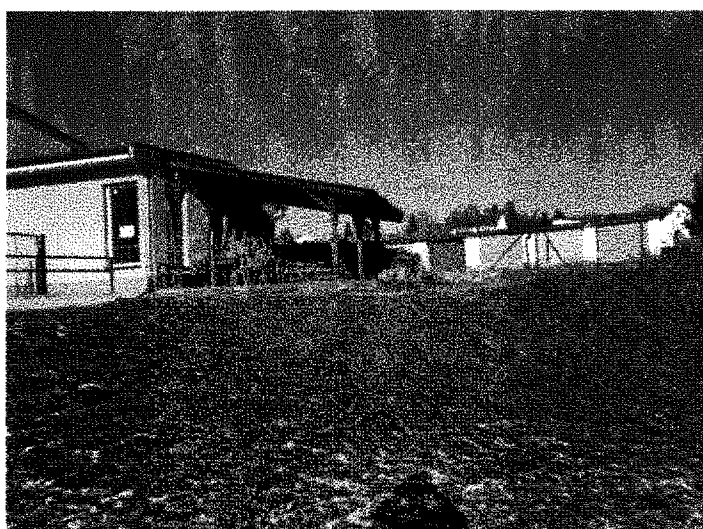

7. Fotodokumentace stávajícího stavu sportoviště



Zázemí pro sportovce



7. Fotodokumentace stávajícího stavu sportoviště

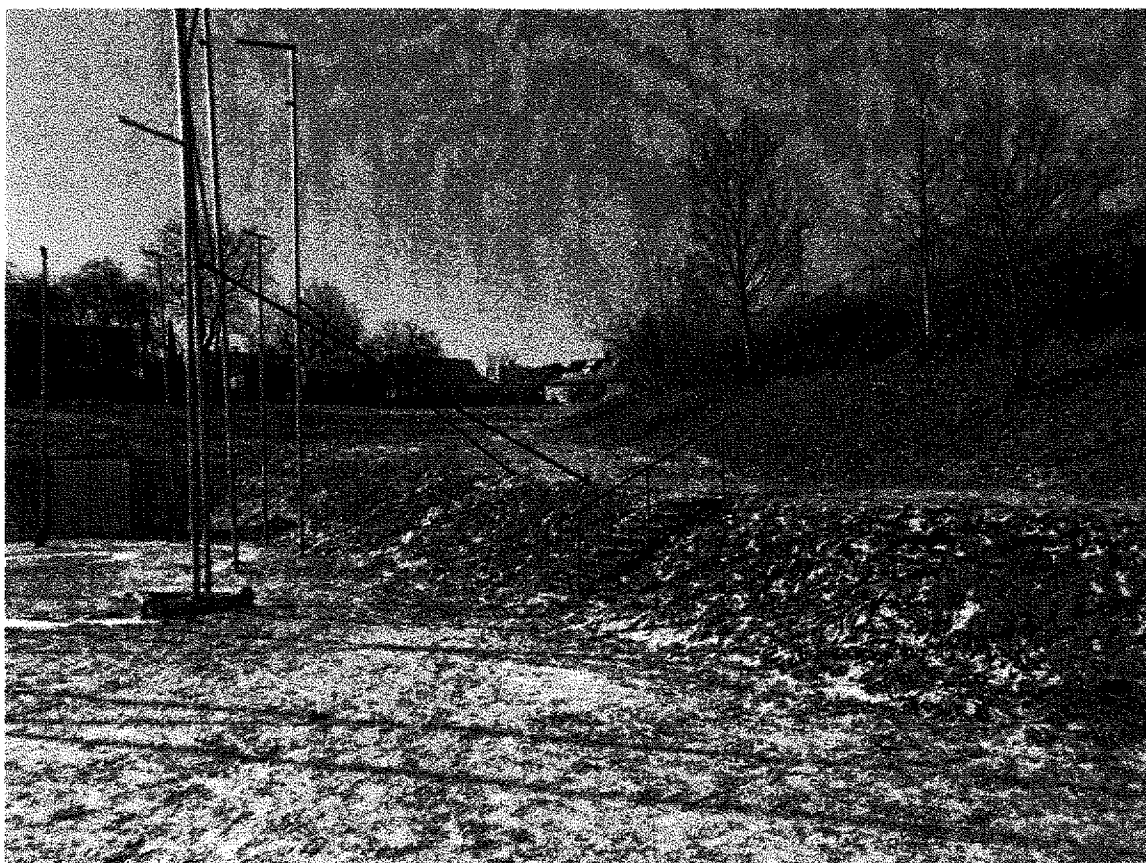

Obrázek 1: Místo umístění přístřešků - horní svah

Program: „SPORTOVIŠTĚ, KLUBOVNY A TÁBOROVÉ ZÁKLADNY 2024

Podprogram A Sportoviště

Název projektu: Chodníkové úpravy a zázemí pro sportovce ve venkovním areálu atletického stadionu v Pacově

Náklady na projektu – Zábradlí a chodníkové úpravy

Popis činnosti	Cena
Zhotovení zábradlí cca 26 m	60 000 Kč
Chodníková úprava (20 m ²) (obrubníky, dlažba, kamenivo)	15 000 Kč
Zabudování zábradlí, obrubníků (betonová směs)	5 000 Kč
Celkem	80 000 Kč

Náklady na projekt – Přístřešky pro sportující a lavičky – dolní hřiště

Popis činnosti	Cena
Strojní zemní práce (srovnání terénu a zahloubení do svahu)	5 000 Kč
Oprava 2 kusů stávajících přístřešků velikost 1,5 x 6 m (prkna, polykarbonát, pláště)	7 000 Kč
Zámečnické práce (držáky ukotvení)	2 000 Kč
2 ks laviček délka 2 m (držáky, prkna a montážní materiál)	8 000 Kč
Zabudování přístřešků a laviček (betonová směs)	1 000 Kč
Celkem	23 000 Kč

Celkové náklady projektu 103 000 Kč

1. Stručný popis naplnění specifických kritérií

Název programu: SPORTOVIŠTĚ, KLUBOVNY A TÁBOROVÉ ZÁKLADNY 2024

Podprogram A Sportoviště

Název projektu: Chodníkové úpravy a zázemí pro sportovce ve venkovním areálu atletického stadionu v Pacově

a) Aktivita žadatele při realizaci výstavby, technického zhodnocení, opravy a údržby (bodové rozpětí 0 – 8)

Projektu bude realizován především brigádnickou činností s výjimkou odborných prací, kterou nelze brigádnickou činností realizovat.

Chodníkové úpravy pro bezpečnější vstup na hřiště, instalace zábradlí v ochozu pro diváky, oprava a následná instalace přístřešků pro sportovce bude realizována pouze brigádnickou činností.

Zhotovení zábradlí a zemní úpravy pro přístřešky budou realizovány odborně dodavatelsky.

b) Využitelnost sportoviště pro více druhů sportů (bodové rozpětí 0 – 8)

Jedná se o víceúčelové sportoviště, které slouží zejména pro spolkovou činnost TJ Slavoj Pacov, SDH Pacov, základní a mateřské školy v Pacově, Gymnázium Pacov, děti a mládež ve městě Pacov.

Na sportovišti se dají provozovat různé druhy sportů v rámci atletiky (běh, skok daleký, skok do výšky, vrh koulí, hod oštěpem, hod diskem, aj.), požárního sportu, fotbalu, volejbalu, a další. Veřejnost, především maminky s kočárky využívají atletickou dráhu ke strolleringu. V zimním období se stadion využívá jako cvičná plocha pro běžkování.

c) Průměrná týdenní vytíženost sportoviště ve sportovní sezóně (bodové rozpětí 0 – 8)

Ve sportovní sezóně je průměrná týdenní vytíženost více jak 42 hodin týdně.

Každý týden je sportoviště využíváno:

- Tréninky všech skupin atletického oddílu – 27 hodin
- Základní škola Pacov – 7 hodin
- Gymnázium Pacov – 6 hodin
- Fotbalové tréninky – 2 hodiny
- SDH Pacov – 2 hodiny
- Školky a Dětská skupina – 3 hodiny

Ve sportovní sezóně se na atletickém stadionu pořádají:

- Výkonnostní sportovní soutěže – atletické a volejbalové soutěže dětí a mládeže (účast TJ Slavoj Pacov)



Kraj Vysočina
Žitavská 108/157, 580 01 Blatná

1. Stručný popis naplnění specifických kritérií

- Amatérské sportovní soutěže – charitativní zápasy (účast veřejnosti)
- Sportovní soustředění – atletické spolky, hasičské spolky, fotbalové spolky
- Závodů v rámci základních škol

Využitelnost a přístupnost sportoviště není ničím limitována. Část dráhy je opatřena osvětlením, proto je zde možnost trénovat i ve večerních hodinách. Prioritu mají činnosti spolku pracující pravidelně s dětmi a mládeží, následně školy a veřejnost.

Veřejnost může využívat sportoviště i neorganizovaně, bez omezení.

d) Předpokládaný finanční objem projektu (bodové rozpětí 1 - 6)

Předpokládaný finanční objem projektu je 103 000 Kč.