

## KUPNÍ SMLOUVA - CES-339/2024

uzavřená podle § 2079 a násl. zák. č. 89/2012 Sb., občanského zákoníku, v platném znění

### Smluvní strany:

#### Jan Mihuc

se sídlem: 285 73 Horušice 110

zastoupená: Jan Mihuc

IČO: 64169375

DIČ:

Bankovní spojení:

Číslo účtu:

tel.:

fyzická osoba podnikající na živnostenské oprávnění, registrace - živnostenský úřad -  
Městský úřad Čáslav, pod číslem jednacím ZIV/149/2010/Da/2

/dále jen "prodávající"/

a

#### Česká republika - Hasičský záchranný sbor Plzeňského kraje

se sídlem: Kaplířova 9, 320 68 Plzeň

IČO: 70883378

Bankovní spojení:

Číslo účtu:

tel.:

zastoupená: brig. gen. Ing. František Pavlas, ředitel HZS Plzeňského kraje

kontaktní osoby kupujícího:

/dále jen "kupující"/

**uzavírají podle § 2079 a násl. zák. č. 89/2012 Sb., občanský zákoník, v platném znění  
(dále jen „občanský zákoník“) tuto kupní smlouvu**

### I.

#### Předmět smlouvy

1. Předmětem této smlouvy je dodání 4 ks regálů S1, 1 ks regálu S2 a 1 ks regálu S3, přesná specifikace tvoří přílohu č. 1 této smlouvy - nabídka č. 101-2603-201 ze dne 26. 3. 2024.
2. Vlastnické právo k předmětu smlouvy přechází na kupujícího okamžikem zaplacení kupní ceny prodávajícímu. Kupující se zavazuje řádně dle podmínek této smlouvy dodaný předmět této smlouvy převzít a zaplatit kupní cenu.

## II. Kupní cena

1. Celková kupní cena předmětu plnění podle čl. I odst. 1. této smlouvy je stanovena ve výši:

<b>Kupní cena bez DPH</b>	<b>153 165,00 Kč</b>
<b>DPH 21%:</b>	<b>32 165,00 Kč</b>
<b>Kupní cena včetně DPH:</b>	<b>185 330,00 Kč</b>

*(slovy: jedno sto osmdesát pět tisíc tři sta třicet korun českých)*

2. Kupní cena byla mezi prodávajícím a kupujícím sjednána jako maximální, konečná a pro sjednaný předmět smlouvy nepřekročitelná, zahrnující veškeré náklady prodávajícího (mj. náklady prodávajícího spojené s dodávkou do místa dodání, předání, převzetí, apod.).
3. Dojde-li v průběhu realizace kupní smlouvy ke změně výše DPH, bude tato účtována podle platných předpisů.

## III. Platební podmínky

1. Úhrada bude provedena na základě faktury zpracované ve formě daňového dokladu s požadovanými náležitostmi dle zákona č. 235/2004 Sb., o dani z přidané hodnoty, ve znění pozdějších předpisů a dle ustanovení § 435 občanského zákoníku (dále jen „faktura“). Faktura musí dále obsahovat číslo kupní smlouvy a adresu místa dodání. Přílohou faktury bude jedno vyhotovení dodacího listu.
2. Splatnost faktury se stanovuje na 14 kalendářních dnů ode dne jejího doručení kupujícím na adresu uvedenou v záhlaví této smlouvy. Právo fakturovat vznikne prodávajícímu na základě potvrzeného dodacího listu o předání a převzetí předmětu smlouvy oprávněným zástupcem kupujícího a po odstranění všech závad zjištěných při předání předmětu smlouvy.
3. Faktura musí být kupujícím doručena nejpozději třetí pracovní den po jejím vystavení. Bude-li faktura obsahovat nesprávné náležitosti, nebo bude-li ve faktuře některá z náležitostí chybět, nebo nebude-li cena odpovídat údajům uvedeným v nabídce, resp. v této smlouvě, bude kupující oprávněn fakturu do data splatnosti vrátit prodávajícímu. Nová lhůta splatnosti opravené faktury v původní délce se bude počítat ode dne jejího doručení obdobně. Faktura se považuje za uhrazenou odepsáním příslušné částky v českých korunách z účtu kupujícího ve prospěch účtu prodávajícího, zřízeného v bance na území České republiky.
4. Veškeré doklady k fakturaci budou prodávajícím zpracovány v českém jazyce.
5. Kupující neposkytne zálohovou platbu, nepřipouští platbu v hotovosti ani platbu předem.

## IV. Dodací a obchodní podmínky

1. Závazkový vztah mezi prodávajícím a kupujícím se řídí § 2079 a násl. občanského zákoníku. Nesplnění doby dodání nebo vadné plnění bude považováno za podstatné porušení závazkového vztahu podle § 2001 a násl. občanského zákoníku s možností odstoupení od smlouvy.

2. Prodávající je povinen dodat předmět smlouvy nejpozději do **30. 9. 2024**.
3. Místem dodání předmětu smlouvy se sjednává:  
**Sklad Mochtín, Mochtín č.p. 93**

Splněním dodávky předmětu smlouvy se rozumí předání a převzetí předmětu smlouvy bez zjevných vad kontaktní osobě kupujícího, dodání všech dokladů (v českém jazyce) spojených s provozováním předmětu smlouvy a záručního listu. Dodávku vykazující zjevné vady nebo dodávku, ke které prodávající nepředloží příslušné doklady, není kupující povinen převzít a zaplatit za ni sjednanou cenu. Kupující je oprávněn požadovat okamžité dodání nového, nepoškozeného zboží.

4. Dodání a převzetí předmětu smlouvy je potvrzeno dodacím listem podepsaným prodávajícím a kontaktní osobou kupujícího, uvedenou v záhlaví této smlouvy.
5. Nepřevzetí předmětu smlouvy v místě dodání z důvodu na straně prodávajícího nebo nedodržení doby dodání předmětu smlouvy bude důvodem k odstoupení kupujícího od smlouvy s tím, že prodávající nebude požadovat od kupujícího úhradu nákladů souvisejících s plněním předmětu smlouvy.
6. Prodávající je povinen dodat předmět smlouvy nový, nepoužívaný, odpovídající platným technickým normám a ve smlouvou sjednaném množství.
7. Nebezpečí škody na předmětu smlouvy přechází na kupujícího okamžikem převzetí předmětu smlouvy kupujícím.

## V.

### Smluvní pokuta, sankce

1. Za nesplnění doby dodání nebo vadné plnění je prodávající povinen zaplatit kupujícímu smluvní pokutu ve výši 0,1 % z celkové ceny vč. DPH, předmětu smlouvy, za každý i započatý kalendářní den prodlení.
2. Nesplnění doby dodání nebo vadné plnění bude považováno za podstatné porušení závazkového vztahu podle § 2001 a násl. občanského zákoníku s možností odstoupení od smlouvy.
3. Kupující je povinen uhradit prodávajícímu úrok z prodlení v případě nedodržení termínu splatnosti faktury ve výši 0,1 % z oprávněně fakturované částky, vč. DPH, za každý i započatý kalendářní den prodlení.
4. Smluvní sankce hradí povinná strana bez ohledu na to, zda a v jaké výši vznikla druhé smluvní straně v této souvislosti škoda, která je vymahatelná v plné výši samostatně vedle smluvní pokuty nebo úroku z prodlení.
5. Úrok z prodlení a smluvní pokuta jsou splatné do 30 kalendářních dnů od data, kdy byla povinné straně doručena oprávněnou stranou písemná výzva k jejich zaplacení, a to na bankovní účet oprávněné strany, zřízený u banky na území České republiky, vedený v CZK a uvedený v písemné výzvě.

## VI.

### Záruční podmínky

1. Záruka na předmět smlouvy je poskytována v délce 36 měsíců.
2. Záruční doba běží od data předání předmětu smlouvy kupujícímu dle této smlouvy.
3. Prodávající se zavazuje, že na vlastní náklady odstraní skryté vady, které se projeví v době

výše uvedené záruční lhůty.

4. Prodávající odpovídá za to, že předmět smlouvy má vlastnosti uvedené v technické dokumentaci a z hlediska bezpečnosti odpovídá platným předpisům na území České republiky.

## VII. Závěrečná ujednání

1. Vztahy neupravené touto smlouvou se řídí příslušnými ustanoveními občanského zákoníku.
2. Kupující je oprávněn odstoupit od smlouvy, jestliže je vůči prodávajícímu zahájeno insolvenční řízení nebo je prodávající v úpadku (zákon č. 182/2006 Sb., o úpadku a způsobech jeho řešení (insolvenční zákon), ve znění pozdějších předpisů).
3. Tato smlouva nabývá platnosti dnem jejího podpisu oběma smluvními stranami a účinnosti dnem zveřejnění prostřednictvím registru smluv ve smyslu § 6 odst. 1 zákona č. 340/2015 Sb., o zvláštních podmínkách účinnosti některých smluv, uveřejňování těchto smluv a o registru smluv (zákon o registru smluv), ve znění pozdějších předpisů.
4. Smluvní strany uzavírají tuto smlouvu v souladu se zákonem č. 110/2019 Sb., o zpracování osobních údajů a podle Nařízení Evropského parlamentu a Rady (EU) 2016/679 ze dne 27. dubna 2016 o ochraně fyzických osob v souvislosti se zpracováním osobních údajů a o volném pohybu těchto údajů a o zrušení směrnice 95/46/ES (obecné nařízení o ochraně osobních údajů).
5. Veškeré spory mezi smluvními stranami budou řešeny nejprve smírně. Nebude-li smírného řešení dosaženo, budou spory řešeny v soudním řízení před věcně a místně příslušným soudem dle sídla kupujícího.
6. Smluvní strany prohlašují, že předem souhlasí s možným zpřístupněním, či zveřejněním celé této smlouvy v jejím plném znění, včetně všech jejích případných budoucích změn a dodatků.
7. Smlouva může být měněna či doplňována pouze písemnými, oboustranně dohodnutými a vzestupně číslovanými dodatky, které se stanou její nedílnou součástí.
8. Smlouva je vyhotovena ve dvou stejnopisech, z nichž každý má platnost originálu. Prodávající a kupující obdrží po jednom stejnopisu.

V Horuších dne 14. 5. 2024



za prodávajícího  
Jan Mihuc

V Plzni dne 23-05-2024

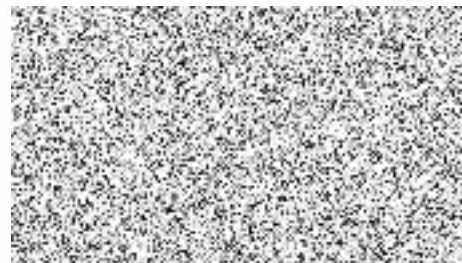

za kupujícího  
brig. gen. Ing. František Pavlas  
ředitel HZS Plzeňského kraje

## HZS PLK stanice Sušice

Nabídka policových regálů č. 101-2603-201.

Děkujeme za Vaši poptávku a v návaznosti na její obdržení Vám zasiláme nabídku.

**VARIMO** je celokovový profesionální stavebnicový systém určený pro ukládání nepaletovaného zboží volně, v archívních krabicích, šanonech, závěsných složkách či přepravkách. Konstrukce regálu využívá bezšroubové zavěšení polic, které umožňuje snadnou výškovou přestavitelnost polic po 25 mm.

Regály jsou standardně **opatřeny zavětrovacími kříži pro podélné ztužení**. Pokud potřebujete přístup do regálu z obou stran, lze kříže zaměnit za zavětrování typu „H“, které oboustranný přístup umožňuje.

Regály VARIMO se pyšní oceněním **Český výrobek**, které osvědčuje, že se jedná o výrobu regálu v České republice a to včetně nákupu materiálu pro jeho výrobu. Další certifikát dokládá kvalitativní parametry policového regálu VARIMO, jelikož obstál v zatěžovacích testech **Strojírenského zkušebního ústavu v Brně**, kde s rezervou splnil všechny prováděné zkoušky.

Povrchová úprava - **pozinkováním**

### Regál S1: 4 ks

- výška 2500 mm, hloubka polic 600 mm, 5 úrovní nad sebou, délka polic 850 mm
- celková vnější délka regálu – 4300 mm (5 polí 850 mm vedle sebe)
- složení jednotlivých úrovní u nabízených regálů: 1.úroveň – 3x10+1x20  
2.úroveň – 2x10+2x20  
3.úroveň – šatní tyč/jackl se třemi háčky  
4.úroveň – 3x20  
5.úroveň – 3x20
- vnitřní rámy obsahují 8 zarážek, na krajních rámech je zasítování a zadní část regálu je také zasítována (výška sítě 2500 mm – délka dle jednotlivých regálů)

### Regál S2: 1 ks

- výška 2500 mm, hloubka polic 600 mm, 5 úrovní nad sebou, délka polic 850 mm
- celková vnější délka regálu – 3450 mm (4 pole 850 mm vedle sebe)
- složení jednotlivých úrovní u nabízených regálů: 1.úroveň – 3x10+1x20  
2.úroveň – 2x10+2x20  
3.úroveň – šatní tyč/jackl se třemi háčky  
4.úroveň – 3x20  
5.úroveň – 3x20
- vnitřní rámy obsahují 8 zarážek, na krajních rámech je zasítování a zadní část regálu je také zasítována (výška sítě 2500 mm – délka dle jednotlivých regálů)

### Regál S3: 1 ks

- výška 2500 mm, hloubka polic 600 mm, 5 úrovní nad sebou, délka polic 850 mm
- celková vnější délka regálu – 900 mm (1 pole 850 mm)
- složení jednotlivých úrovní u nabízených regálů: 1.úroveň – 3x10+1x20  
2.úroveň – 2x10+2x20  
3.úroveň – šatní tyč/jackl se třemi háčky  
4.úroveň – 3x20  
5.úroveň – 3x20
- vnitřní rámy obsahují 8 zarážek, na krajních rámech je zasítování a zadní část regálu je také zasítována (výška sítě 2500 mm – délka dle jednotlivých regálů)

Cena regálů po slevě (bez DPH) 119 465,- Kč

Cena dopravy (bez DPH) 2 500,- Kč

Cena montáže (bez DPH) 18 500,- Kč

Svařovaná síť oko 50x50, provedené pozink na zadní část regálů a na krajní rámy výška 2500 mm, celková délka dle regálů (bez DPH) 31 200,- Kč

### MONTÁŽ

vychází z předpokladu, že místa potřebná pro umístění a samotnou montáž jednotlivých regálů budou objednavatelem předem vyprázdněna. Trvání a cena montážních prací je založena na nepřerušovaném procesu montážních prací.

Firma Jan Mihuc nepřebírá žádnou odpovědnost za škody způsobené v souvislosti s nedostatečnou nosností podlahy.

Doba montáže - bude upřesněna cca 1-2 dny

### TERMÍN DODÁNÍ

V současné době můžeme nabídnout dodací termín **cca 4-6 týdnů** od obdržení písemné objednávky.

### PLATNOST NABÍDKY

Platnost nabídky je omezena do **18.6.2024**. Po tomto termínu může být platnost nabídky prodloužena nebo proběhne její aktualizace.

### PLATEBNÍ PODMÍNKY

Dle dohody.

Pokud není ujednáno jinak, jsou standardní platební podmínky: platba bankovním převodem – splatnost 14 dní od vystavení faktury.

Materiál, kterým byl objekt v rámci objednávky vybaven se stane majetkem zákazníka až po zaplacení celé sjednané částky.

### ZÁRUČNÍ PODMÍNKY

Dodavatel garantuje nosnost regálových komponentů za předpokladu, že budou používány ve specifikované konfiguraci a pro daný účel.

Pokud během **36 měsíců** po instalaci se na konstrukci vyskytnou závady způsobené dodavatelem, budou vadné části opraveny nebo vyměněny podle vlastní volby. Ze záruky jsou vyjmuty škody, způsobené přirozeným opotřebením, nedostatečnou údržbou, nedodržováním provozních předpisů, nadměrným zatížením, chemickými nebo elektrolytickými vlivy. Záruka zaniká, pokud objednatel nebo třetí osoba provádějí na regálovém systému opravy nebo změny bez předchozího písemného souhlasu dodavatele.

V Chotusicích 26.3.2024

Jan Mihuc