

Číslo smlouvy u poskytovatele: 24/SML1880/SoPD/ZD

Číslo smlouvy u příjemce:

## **SMLOUVA O POSKYTNUTÍ INVESTIČNÍ DOTACE**

uzavřená dle ustanovení § 10a zákona č. 250/2000 Sb., o rozpočtových pravidlech územních rozpočtů, ve znění pozdějších předpisů (dále jen „zákon č. 250/2000 Sb.“)

### **SMLUVNÍ STRANY**

**Poskytovatel:**

**Ústecký kraj**

Sídlo: Velká Hradební 3118/48, 400 01 Ústí nad Labem  
Zastoupený: Ing. Janem Schillerem, hejtmánem Ústeckého kraje  
IČ: 70892156  
DIČ: CZ70892156  
Bank. spojení: ČSOB, a.s.  
Číslo účtu: 176724301/0300  
Zástupce pro věcná jednání: Ing. Petr Severa, vedoucí odboru zdravotnictví KÚ Ústeckého kraje  
E-mail/telefon: severa.p@kr-ustecky.cz/+420 475 657 435

(dále též „Kraj“ nebo „poskytovatel“)

a

**Příjemce:**

**Krajská zdravotní, a.s.**

Sídlo: Sociální péče 3316/12a, 401 13 Ústí nad Labem  
Zastoupený: MUDr. Ondřejem Štěrbou, předsedou představenstva  
MUDr. Leošem Vysoudilem, MBA, místopředsedou představenstva  
Kontaktní osoba: Ing. Luděk Růckl  
E-mail/telefon: ludek.ruckl@kzcr.eu / 477114111  
IČ: 25488627  
DIČ: CZ25488627  
Bank. spojení: ČSOB, pobočka Ústí nad Labem  
číslo účtu pro dotaci: 216686400/0300

zapsaná v obchodním rejstříku u Krajského soudu v Ústí nad Labem dne 5. 5. 2004, oddíl B, vložka 1550 (kopie výpisu z obchodního rejstříku provozovatele tvoří přílohu č. 1 k této smlouvě)

(dále též „Nemocnice“ nebo „příjemce“)

uzavírají níže uvedeného dne, měsíce a roku tuto  
**SMLOUVU O POSKYTNUTÍ INVESTIČNÍ DOTACE**  
(dále jen „smlouva“)

## Preambule

1. Mezi poskytovatelem a příjemcem byla dne 23. 6. 2020 uzavřena Smlouva o poskytování veřejné služby a podmínkách poskytnutí vyrovnávací platby za plnění závazku veřejné služby, a to v souladu s usnesením Zastupitelstva Ústeckého kraje č. 038/30Z/2020 ze dne 22. 6. 2020 (dále jen „Smlouva o SOHZ“), ve znění dodatků č. 1 a 2, schválených usnesením č. 041/7Z/2021 ze dne 21. 6. 2021 a č. 012/12Z/2022 ze dne 24. 1. 2022.
2. Příjemce se Smlouvou o SOHZ zavazuje po dobu jejího trvání a za podmínek v ní stanovených provozovat specifikované zdravotní služby jako služby obecného hospodářského zájmu (dále jen „Služby“), přičemž poskytovatel se naproti tomu zavazuje poskytovat příjemci na provozování těchto služeb vyrovnávací platbu za závazek veřejné služby, přičemž platí, že platba za závazek veřejné služby je omezena rozsahem nezbytným pro úhradu výdajů na obnovu a pořízení infrastruktury (budovy a technologie) nezbytné pro výkon plnění závazku veřejné služby dle Smlouvy o SOHZ.
3. Vyrovnávací platba je dle Smlouvy o SOHZ dotací ve smyslu § 10a odst. 1 písm. b) zákona, č. 250/2000 Sb., o rozpočtových pravidlech územních rozpočtů, ve znění pozdějších předpisů (dále jen „zákon č. 250/2000 Sb.“).

## I.

### Předmět smlouvy, účel a výše Dotace

1. **Poskytovatel** v souladu s usnesením Zastupitelstva Ústeckého kraje ze dne 22. 4. 2024 poskytuje příjemci ze svého rozpočtu investiční dotaci (vyrovnávací platbu) (dále jen „Dotace“) ve výši **628.000.000,- Kč** (slovy: šestsetdvacetosmilionů korun českých), která bude převedena bezhotovostně na účet příjemce uvedený v záhlaví této smlouvy, **za podmínky, že ji příjemce stanoveným způsobem použije nejpozději do 31. 12. 2024**, pokud nebude postupováno podle čl. II odst. 4. nebo odst. 5. této smlouvy.
2. Dotace je poskytnuta na základě žádosti o poskytnutí investiční dotace (vyrovnávací platby) na rok 2024 ze dne 29. 2. 2024, vedené pod č.j.: KUUK/036190/2024 (dále jen „Žádost“) v souladu se Smlouvou o SOHZ (zejména pak čl. V odst. 1 až 3 Smlouvy o SOHZ). Žádost je přílohou č. 3 této smlouvy a obsahuje specifikaci obnovovacích, nových a rozvojových investic s odůvodněním jejich účelnosti a hospodárnosti, s detailním odůvodněním jejich potřebnosti pro provozování Služeb. Příjemce prohlašuje, že veškeré investice uvedené v Žádosti jsou nezbytné pro výkon Služeb dle Smlouvy o SOHZ a splňují definiční znaky uvedené v odst. 3 tohoto článku.
3. Dotace je poskytnuta na investiční akce uvedené v příloze č. 2 smlouvy, které jsou specifikovány a odůvodněna jejich účelnost a hospodárnost v žádosti o poskytnutí investiční dotace.
4. Pro účely této smlouvy se obnovovacími, rozvojovými, novými a náhradními investicemi rozumí:
  - **obnovovací investice** je investice do majetku příjemce (náklady spojené s pořízením majetku), který zcela nahrazuje účetně a funkčně zcela identický účetně odepsaný a již reálně nevyužitelný majetek příjemce, který slouží pro provozování Služeb,
  - **rozvojová investice** je investice do majetku příjemce (náklady spojené s pořízením majetku), který s výjimkou stavebních investic sice funkčně nahrazuje účetně a funkčně zcela účetně odepsaný a již reálně nevyužitelný majetek příjemce, který slouží pro provozování Služeb, nicméně který nelze považovat vzhledem k jeho komplexnosti, technické vyspělosti či dalším vlastnostem za identický s majetkem, který je rozvojovou investicí nahrazován. Rozvojovou stavební investicí je investice do stávajícího nemovitého majetku, která mění či modifikuje účel jeho užívání nebo mění či modifikuje jeho technické parametry nebo vybavenost. I po realizaci rozvojové stavební investice musí nemovitý majetek, do něhož byla rozvojová stavební investice

realizována, sloužit k poskytování Služeb. Rozvojová investice (včetně rozvojové stavební investice) by zpravidla měla zlepšit standard poskytovaných Služeb;

- **novou investicí** se rozumí investice do majetku příjemce (náklady spojené s pořízením majetku příjemce), který příjemce do okamžiku realizace nové investice neovlastnil a za pomoci něhož příjemce bude realizovat nové výkony (do okamžiku realizace nové investice nerealizované), které nicméně budou poskytovány v rámci Služeb. Novou stavební investicí je investice do zhotovení či pořízení nové stavby (stavební objekt, budova), která před realizací investice neexistovala, nebo ji příjemce neovlastnil, a za pomoci níž bude příjemce poskytovat Služby;
- **náhradní investice** jsou investice do majetku používaného pro provozování Služeb, které příjemce nehodlá realizovat v příslušném kalendářním roce, anebo je hodlá realizovat bez užití prostředků z Dotace. Za předpokladu, že hospodárnost a účelnost těchto náhradních investic bude náležitě specifikována v Předběžné kalkulaci, zpracované v souladu se Smlouvou o SOHZ a za předpokladu, že některé z obnovovacích, rozvojových a nových investic, které měly být realizovány v příslušném kalendářním roce, v tomto kalendářním roce realizovány nebudou, může příjemce použít prostředky z Dotace na (ko)financování těchto náhradních investic.

5. Dotace je poskytnuta na realizaci nových, obnovovacích a rozvojových investic obsažených v příloze č. 2 a specifikovaných v příloze č. 3 této smlouvy.
6. Dotace je veřejnou podporou slučitelnou s vnitřním trhem, neboť je vyrovnávací platbou dle Smlouvy o SOHZ.
7. Dotace je slučitelná s dotací poskytnutou z rozpočtu jiných územních samosprávných celků, státního rozpočtu nebo fondů EU, pokud to pravidla pro poskytnutí těchto podpor nevyklučují.

## II.

### **Podmínky použití Dotace, doba, v níž má být dosaženo účelu, způsob poskytnutí Dotace**

1. Dotace je příjemci poskytnuta ve výši dle čl. I. odst. 1 smlouvy za účelem úhrady investičních nákladů spojených s investicemi do majetku užívaného pro provozování Služeb v roce 2024, toto je zároveň doba, v níž má být stanoveného účelu dosaženo.
2. Dotace je poskytnuta účelově a lze ji použít pouze na úhradu uznatelných nákladů přímo souvisejících s úhradou investičních nákladů dle odst. 1. tohoto článku.

**Uznatelný náklad** je nezbytný náklad, který splňuje všechny následující podmínky:

- a) vyhovuje zásadám efektivnosti, účelnosti a hospodárnosti,
  - b) vznikl příjemci v přímé souvislosti s úhradou investičních nákladů ve schváleném období realizace pro provozování Služeb,
  - c) byl skutečně vynaložen a zachycen v účetnictví příjemce na jeho účetních dokladech, je identifikovatelný, ověřitelný a podložený prvotními podpůrnými doklady.
3. Dotace bude poskytnuta ve splátkách, přičemž první splátka ve výši 228.000.000,- Kč bude poskytnuta do 30. 6. 2024. Zbývající splátky budou od 1. 7. 2024 do 30. 11. 2024 vždy měsíčně ve výši 80.000.000,- Kč, na účet příjemce uvedený v záhlaví této smlouvy.
  4. Pokud příjemce nerealizuje vůbec či pouze z části jakoukoliv obnovovací, rozvojovou, nebo novou investici předvídanou v Žádosti (dále jen „odložená investice“) a na místo ní nebude realizovat ani žádnou náhradní investici, a pokud zároveň tuto odloženou investici bude

realizovat, resp. pokud ji dokončí, v roce 2025, je příjemce oprávněn nevyčerpanou část finančních prostředků z Dotace použít na financování odložené investice v roce 2025, a to vše za předpokladu, že (i) odložená investice, důvody její (částečné) nerealizace a výše tomu odpovídajících nevyčerpaných finančních prostředků z Dotace, bude řádně specifikována ve vyúčtování Dotace podle této smlouvy a (ii) příjemce do 31. 3. 2026 předloží vyúčtování použití prostředků z Dotace na odloženou investici v roce 2025 („Vyúčtování odložené investice“), které bude mít veškeré náležitosti vyúčtování Dotace dle této smlouvy (čl. III odst. 6 smlouvy).

5. V případě náhradních investic, jejichž realizace bude zahájena a nebude dokončena v r. 2024, je možné uplatnit obdobný postup, jako u odložených investic dle výše uvedeného odst. 4. čl. II této smlouvy (dále jen „odložená náhradní investice“).
6. V případě, že v průběhu roku nastane potřeba realizovat nenadálou investici do majetku užívaného pro provozování Služeb, která v době uzavření smlouvy o Dotaci nemohla být předvídatelná (jedná se například o nutnou investici do majetku, který byl poškozen havárií apod.) a nebyla tedy uvedena v Žádosti, je příjemce oprávněn užít v nutné míře prostředky z Dotace na financování takové nenadálé investice. Před užitím finančních prostředků z Dotace dle předchozí věty je však příjemce povinen poskytovatele o nutnosti realizace takové investice za užití prostředků z Dotace písemně informovat, přičemž v této písemné informaci je příjemce povinen minimálně specifikovat výši finančních prostředků z Dotace, kterou hodlá na financování předmětné nenadálé investice užít, a dále veškerá opatření, která zajistí, že finanční prostředky z Dotace budou použity hospodárně a účelně. V případě, že poskytovatel do 10 dnů od doručení této písemné informace vyjádří nesouhlas s financováním předmětné nenadálé investice z prostředků Dotace, není příjemce oprávněn jakékoliv prostředky z Dotace na předmětnou nenadálou investici použít. Pro vyloučení veškerých pochybností je stanoveno, že v případě, že příjemce bude financovat nenadálé investice v souladu s tímto odstavcem, nezvýší se celková výše poskytnuté Dotace dle této smlouvy, tzn. že financování některých investic předvídaných v Žádosti nebude moci být zrealizováno, a to minimálně ve výši výdajů na předmětnou nenadálou investici. Pro případ použití postupu podle tohoto odstavce platí, že za poskytovatele jedná hejtman Ústeckého kraje.

### III.

#### Práva a povinnosti Nemocnice

**Příjemce** prohlašuje, že Dotaci přijímá a v této souvislosti se zavazuje:

1. Použít Dotaci za účelem úhrady investičních nákladů spojených s investicemi do majetku užívaného pro provozování Služeb, pro který byla Dotace poskytnuta, a v souladu s podmínkami sjednanými v této smlouvě.
2. Dotaci nepřevést na jiný subjekt.
3. Dotaci nepoužít na úhradu DPH, je-li příjemce plátcem DPH s nárokem na uplatnění odpočtu této daně.
4. Odpovídat za hospodárné použití přidělených prostředků v souladu s předloženou Žádostí, a jejich řádné a oddělené sledování v účetnictví, vedeném v souladu se zákonem č. 563/1991 Sb., o účetnictví, ve znění pozdějších předpisů, a to jak z hlediska poskytnuté výše Dotace, tak i z hlediska nákladů (investičních výdajů) na v Žádosti specifikované investice, a to formou zakázek s jednoznačnou identifikací (specifický objekt účtování), která je uváděna v účetních dokladech a v kartách majetku.
5. Označovat originály účetních dokladů informací o tom, že investice je spolufinancována Ústeckým krajem.
6. Do 31. 3. 2025 předložit vyúčtování Dotace, které bude součástí Výsledné kalkulace dle čl. V odst. 9 Smlouvy o SOHZ a jehož součástí bude:

- a) údaj o skutečných nákladech (výdajích) spojených s realizací obnovovacích, rozvojových a nových investic, jejichž realizace měla být a skutečně byla (ko)financována z Dotace;
  - b) odůvodnění účelnosti a hospodárnosti realizovaných investic, tj. zejména informaci o systémových opatřeních pro zajištění minimalizace nákladů spojených s investicí (výběrové řízení, srovnání cen možných substitutů apod.);
  - c) specifikace investic předvídaných v Žádosti (obnovovacích, rozvojových a nových), které nebyly v příslušném období zcela či částečně realizovány a odůvodnění jejich plného/částečného neuskutečnění v příslušném kalendářním roce, včetně uvedení nákladů (investičních výdajů), jejichž čerpání případně na následující rok;
  - d) specifikace náhradních investic, které byly realizovány namísto investic uvedených pod písm. c), a to včetně odůvodnění jejich účelnosti a hospodárnosti v souladu s písm. b);
  - e) specifikace odložených investic a odložených náhradních investic, jejichž realizace započala v roce 2024 a nebyla dokončena, dle čl. II odst. 4 této smlouvy, kdy financování z prostředků Dotace bude realizováno v roce 2025, s uvedením výše tomu odpovídajících nevyčerpaných finančních prostředků;
  - f) specifikace odložených náhradních investic, jejichž realizace započala v roce 2024, nebyla dokončena a je předpokládáno jejich zahrnutí do čerpání z prostředků Dotace, v roce 2025, a to s uvedením výše tomu odpovídajících nevyčerpaných finančních prostředků;
  - g) informovat Poskytovatele o specifikaci všech vyrovnávacích plateb poskytnutých jinými veřejnými institucemi na služby obecného hospodářského zájmu a předložit Poskytovateli veškeré dokumenty a podklady vztahující se k vyrovnávacím platbám jiných veřejných institucí poskytnutým na služby obecného hospodářského zájmu uvedených ve Smlouvách o SOHZ;
  - h) specifikace nenadálých investic realizovaných v souladu se zněním čl. II. odst. 6 této smlouvy, a to jak v listinné podobě s podpisem statutárního zástupce, tak v elektronické podobě, např. na CD.
7. Na dobu minimálně tří let ode dne účinnosti této smlouvy zajistit udržitelnost investic uvedených v čl. III. odst. 6 smlouvy. Po tuto dobu je příjemce povinen zachovat veškeré originální dokumenty související s investicemi (tj. především dokumentaci zadávacích a výběrových řízení na dodavatele, smlouvy s dodavateli, účetní písemnosti a doklady, inventurní soupisy, veškerá související potvrzení a průvodní materiály) v písemné nebo elektronické podobě.
  8. Poskytovatel je oprávněn svým písemným pokynem během účinnosti této smlouvy, nejpozději však do 15. 3. 2025, detailněji specifikovat výše uvedené náležitosti vyúčtování Dotace tak, aby na jeho základě mohla být efektivně provedena kontrola řádného nakládání s prostředky Dotace v souladu s touto smlouvou a Smlouvou o SOHZ. Splnění toho pokynu poskytovatele je pro příjemce závazné.
  9. Umožnit pověřeným pracovníkům poskytovatele provádět kontrolu čerpání a využití prostředků Dotace v návaznosti na realizaci investic a v této souvislosti jim umožnit nahlížet do účetní evidence. Umožnit provádět kontrolu jak v průběhu, tak i po ukončení realizace investic.
  10. Neprodleně písemně informovat, nejpozději však do 7 dnů, odbor zdravotnictví krajského úřadu o všech změnách týkajících se tohoto smluvního vztahu, včetně identifikace příjemce nebo účelu Dotace.
  11. Vrátit nevyčerpanou část Dotace zpět na účet poskytovatele, z něhož mu byla poskytnuta v případě, že skutečně vynaložené náklady budou nižší než plánované náklady uvedené v Žádosti, současně s předložením vyúčtováním Dotace.
  12. Respektovat závěry kontroly provedené v souladu se zákonem, přičemž platí, že:

- poskytnutí a čerpání Dotace podléhá kontrole podle následujících právních předpisů: zákona č. 320/2001 Sb., o finanční kontrole ve veřejné správě a o změně některých zákonů (zákon o finanční kontrole), ve znění pozdějších předpisů, a zákona č. 255/2012 Sb., o kontrole (kontrolní řád), ve znění pozdějších předpisů,
  - kontrola probíhá v těchto stupních:
    - I. předběžná (před poskytnutím Dotace),
    - II. průběžná (faktická realizace investice),
    - III. následná včetně účetní,
  - kontrolu provádí pověřeni zaměstnanci Ústeckého kraje, zařazení do Krajského úřadu Ústeckého kraje,
  - Zastupitelstvo Ústeckého kraje v souladu se zněním § 78 odst. 4 a odst. 5 zákona č. 129/2000 Sb. o krajích (krajské zřízení), ve znění pozdějších předpisů, může prostřednictvím Finančního výboru a Kontrolního výboru provádět kontroly využití Dotací poskytnutých z prostředků kraje. Postup výborů při provádění kontroly upravuje Kontrolní řád výborů Zastupitelstva Ústeckého kraje,
  - zjistí-li se neplnění rozhodnutí orgánů kraje (Zastupitelstvo a Rada Ústeckého kraje) a podmínek této smlouvy, příslušný odbor Krajského úřadu Ústeckého kraje, výbor Zastupitelstva Ústeckého kraje nebo příslušný orgán kraje zajistí realizaci nezbytných opatření v souladu s touto smlouvou a příslušnými právními předpisy.
13. Zadávat veřejné zakázky v souladu se zákonem č. 134/2016 Sb., o zadávání veřejných zakázek, ve znění pozdějších předpisů, jestliže se příjemce stal dotovaným zadavatelem ve smyslu ustanovení § 4 odst. 2 tohoto zákona a dodržovat v souvislosti s čerpáním Dotace veškeré další příslušně obecně závazné právní předpisy.
14. Příjemce je povinen s poskytovatelem spolupracovat při plnění jeho povinnosti vůči Úřadu pro ochranu hospodářské soutěže a Evropské komisi.
15. Nakládat s veškerým majetkem získaným byť i jen částečně z dotace s péčí řádného hospodáře. Příjemce nesmí tento majetek ani jeho části prodat, vypůjčit, zatěžovat žádnými věcnými právy třetích osob, včetně zástavního práva a nesmí jej pronajmout či převést na jinou osobu po dobu udržitelnosti dle čl. III. odst. 7. smlouvy, bez předchozího písemného souhlasu poskytovatele.
16. Je-li příjemce právnickou osobou, je povinen zajistit, aby případné rozhodnutí o jeho likvidaci nebo přeměně podle příslušných právních předpisů bylo přijato až po předchozím souhlasu poskytovatele. Příjemce je povinen poskytovateli poskytnout veškeré informace o záměru likvidace nebo přeměny, které mohou podle názoru poskytovatele ovlivnit podmínky a účel poskytnuté dotace.

#### **IV.**

##### **Porušení rozpočtové kázně**

1. Porušením rozpočtové kázně je každé neoprávněné použití nebo zadržetí peněžních prostředků poskytnutých jako Dotace (§ 22 odst. 1 až 3 zákona č. 250/2000 Sb.). V případě, že se příjemce dopustí porušení rozpočtové kázně tím, že neoprávněně použije nebo zadrží poskytnutou Dotaci, bude poskytovatel postupovat dle § 22 zákona č. 250/2000 Sb. a bude příjemci uložen odvod včetně penále za prodlení s odvodem ve výši stanovené příslušnými právními předpisy a touto smlouvou.

2. Pokud příjemce předloží vyúčtování Dotace, případně Vyúčtování odložené investice, v termínu stanoveném ve smlouvě, které nebude obsahovat všechny náležitosti stanovené ve smlouvě, popřípadě pokud údaje v něm budou nedostatečné pro posouzení účelnosti a hospodárnosti investic financovaných na základě této smlouvy, dopustí se příjemce porušení rozpočtové kázně až v případě, že nedoplní neúplné vyúčtování Dotace ani po marném uplynutí náhradní lhůty 10 dnů ode dne doručení výzvy poskytovatele k nápravě.
3. V případě porušení rozpočtové kázně, které poskytovatel považuje za méně závažné, bude vždy uložen odvod za tato porušení procentem z celkové částky poskytnuté Dotace následovně:
  - a) předložení vyúčtování Dotace, případně Vyúčtování odložené investice, do 15 kalendářních dnů po lhůtě stanovené smlouvou – výše odvodu činí 0,05 %.
  - b) předložení vyúčtování Dotace, případně Vyúčtování odložené investice, do 30 kalendářních dnů po lhůtě stanovené smlouvou – výše odvodu činí 0,5 %.
  - c) předložení doplněného vyúčtování Dotace, případně Vyúčtování odložené investice, do 15 kalendářních dnů od uplynutí náhradní lhůty uvedené ve výzvě poskytovatele dle odst. 2 tohoto článku – výše odvodu činí 0,1 %.
  - d) předložení doplněného vyúčtování Dotace, případně Vyúčtování odložené investice, do 30 kalendářních dnů od uplynutí náhradní lhůty uvedené ve výzvě poskytovatele dle odst. 2 tohoto článku – výše odvodu činí 0,2 %.
  - e) nedodržení povinnosti vést Dotaci v odděleném účetnictví – výše odvodu činí 0,5 %.
  - f) nedodržení povinnosti označovat originály účetních dokladů informací o tom, že investice je spolufinancována Ústeckým krajem – výše odvodu činí 0,1 %.
  - g) nedodržení povinnosti publicity v případě informování sdělovacích prostředků – výše odvodu činí 0,1 %.
  - h) nedodržení povinnosti publicity neoznačením publikací, internetových stránek či jiných nosičů v provedení respektující vizuální styl poskytovatele – výše odvodu činí 0,1 %.
  - i) nedodržení povinnosti publicity neumístěním tabulky na pořízeném majetku nebo v jeho bezprostřední blízkosti – výše odvodu činí 0,5 % z výše Dotace použité na pořízení tohoto majetku.
4. Odvody za porušení rozpočtové kázně při použití téže Dotace se sčítají, s výjimkou odvodů za porušení rozpočtové kázně porušením pravidel pro zadávání veřejných zakázek. Za porušení pravidel pro zadávání veřejných zakázek se uloží odvod ve výši nejzávažnějšího porušení těchto pravidel u stejné zakázky. Při neoprávněném použití peněžních prostředků dle § 22 odst. 2 písm. a) nebo b) zákona č. 250/2000 Sb. odpovídá odvod za porušení rozpočtové kázně výši poskytnutých prostředků, mimo případů, kdy se podle této smlouvy (odst. 3 tohoto čl.) za porušení méně závažné povinnosti uloží odvod nižší. Při porušení několika méně závažných povinností se odvody za porušení rozpočtové kázně sčítají. Odvody za porušení rozpočtové kázně lze uložit pouze do výše peněžních prostředků poskytnutých ke dni porušení rozpočtové kázně.

## **V.**

### **Výpověď a zrušení smlouvy**

1. Poskytovatel je oprávněn vypovědět smlouvu v případě, že příjemce porušil smluvní povinnost stanovenou touto smlouvou. Výpověď musí mít písemnou formu a nabývá účinnosti uplynutím výpovědní lhůty, která činí 30 dnů. Ve výpovědní lhůtě bude pozastaveno vyplácení Dotace.
2. Smluvní strany mohou podat písemný návrh na zrušení smlouvy, a to zejména z důvodů uvedených v § 167 odst. 1 správního řádu. Pokud strana smlouvy, které byl návrh doručen, s ním vysloví souhlas, smlouva zaniká dnem, kdy písemný souhlas dojde smluvní straně, která návrh

podala. Pokud strana smlouvy, které byl návrh doručen, s ním nevysloví souhlas, smlouva nezaniká.

3. Smlouvu lze ukončit také na základě písemné dohody smluvních stran.
4. Spory z právních poměrů při poskytnutí Dotace rozhoduje podle správního řádu Ministerstvo financí ČR.

## **VI. Publicita**

1. Příjemce je povinen v případě informování sdělovacích prostředků o realizaci investic uvést fakt, že tyto investice byly podpořeny Ústeckým krajem (poskytovatelem).
2. Na výstupech o realizaci investic typu publikací, internetových stránek či jiných nosičů uvede příjemce skutečnost, že tyto investice podpořil poskytovatel v provedení respektující vizuální styl Ústeckého kraje. Příjemce podpisem smlouvy výslovně prohlašuje, že se s daným vizuálním stylem seznámil.
3. U investiční akce bude na ní nebo v její bezprostřední blízkosti umístěna tabulka s logem poskytovatele v provedení respektující vizuální styl poskytovatele.
4. Příjemce je povinen předložit návrh způsobu použití a umístění informace o podpoře ke schválení poskytovateli, případně upravit návrh podle námitek poskytovatele a předložit ho poskytovateli ke konečnému schválení. Za poskytovatele rozhoduje kontaktní osoba uvedená v označení smluvních stran.
5. Příjemce je povinen prezentovat poskytovatele v následujícím rozsahu, a to nejméně po dobu 3 let:
  - a) logo poskytovatele umístěné, v souladu s vizuálním stylem, na – pozvánkách, programech a dalších tištěných materiálech souvisejících s realizací investic,
  - b) verbální prezentace poskytovatele v médiích a na tiskových konferencích pořádaných u příležitosti realizace investic,
  - c) umístění reklamních panelů poskytovatele v místě konání prezentační akce u příležitosti realizace investice a prezentace poskytovatele moderátorem takové akce,
  - d) v případě videoprojekce odvysílání videospotu poskytovatele na (celoplošné) obrazovce (videospot si příjemce po domluvě vyzvedne u poskytovatele),
  - e) umístění aktivního odkazu [www.kr-ustecky.cz](http://www.kr-ustecky.cz) na internetových stránkách souvisejících s realizací investice.
6. Logo Ústeckého kraje (poskytovatele) je ochrannou známkou, která požívá ochrany podle zákona č. 441/2003 Sb., o ochranných známkách a o změně zákona č. 6/2002 Sb. o soudech, soudcích, přísedících a státní správě soudů a o změně některých dalších zákonů (zákon o soudech a soudcích), ve znění pozdějších předpisů, (zákon o ochranných známkách), ve znění pozdějších předpisů.

## **VII. Ostatní ujednání**

1. Tato smlouva bude v úplném znění uveřejněna prostřednictvím registru smluv postupem dle zákona č. 340/2015 Sb., o zvláštních podmínkách účinnosti některých smluv, uveřejňování těchto smluv a o registru smluv (zákon o registru smluv), ve znění pozdějších předpisů. Příjemce souhlasí s uveřejněním svých osobních údajů obsažených v této smlouvě v registru smluv, resp. disponuje souhlasem osob uvedených na své straně s uveřejněním osobních údajů v registru smluv. Smluvní



strany se dohodly na tom, že uveřejnění v registru smluv provede poskytovatel, který zároveň zajistí, aby informace o uveřejnění této smlouvy byla zaslána příjemci do datové schránky ID 5gueuef.

2. Tato smlouva nabývá platnosti podpisem obou smluvních stran a účinnosti dnem uveřejnění v registru smluv.
3. Tuto smlouvu lze měnit či doplňovat pouze po dohodě smluvních stran formou písemných a číslovaných dodatků.
4. Pokud v této smlouvě není stanoveno jinak, použijí se přiměřeně na právní vztahy z ní vyplývající příslušná ustanovení zákona č. 250/2000 Sb., správního řádu, případně příslušná ustanovení občanského zákoníku s výjimkou uvedenou v § 170 správního řádu.
5. Osobní údaje obsažené v této smlouvě budou poskytovatelem zpracovávány pouze pro účely plnění práv a povinností vyplývajících z této smlouvy; k jiným účelům nebudou tyto osobní údaje poskytovatelem použity. Poskytovatel při zpracovávání osobních údajů postupuje v souladu s platnými právními předpisy, zejména s Nařízením EU o ochraně osobních údajů (GDPR). Podrobné informace o ochraně osobních údajů jsou dostupné na webových stránkách poskytovatele [www.kr-ustecky.cz](http://www.kr-ustecky.cz).
6. Tato smlouva je vyhotovena ve 4 vyhotoveních s platností originálu, přičemž každá ze smluvních stran obdrží 2 vyhotovení.
7. O poskytnutí Dotace a uzavření této smlouvy bylo rozhodnuto Zastupitelstvem Ústeckého kraje usnesením ze dne 22. 4. 2024.

V Ústí nad Labem dne

V Ústí nad Labem dne

.....  
poskytovatel:  
**Ústecký kraj**  
Ing. Jan Schiller, hejtman kraje

.....  
příjemce:  
**Krajská zdravotní, a.s.**  
MUDr. Ondřej Štěrba, předseda představenstva  
MUDr. Leoš Vysoudil, MBA, místopředseda představenstva

**Přílohy:**

Příloha č. 1 - Kopie výpisu z obchodního rejstříku příjemce

Příloha č. 2 – Investiční akce podpořené vyrovnávací platbou pro rok 2024

Příloha č. 3 - Kopie žádosti o poskytnutí investiční Dotace (vyrovnávací platby) na rok 2024 (bez příloh 3 až 10)

# Výpis

z obchodního rejstříku, vedeného  
Krajským soudem v Ústí nad Labem  
oddíl B, vložka 1550

---

**Datum vzniku a zápisu:**

5. května 2004

---

**Spisová značka:**

B 1550 vedená u Krajského soudu v Ústí nad Labem

---

**Obchodní firma:**

Krajská zdravotní, a.s.

---

**Sídlo:**

Sociální péče 3316/12a, Severní Terasa, 400 11 Ústí nad Labem

Doručovací číslo: 401 13

---

**Identifikační číslo:**

254 88 627

---

**Právní forma:**

Akciová společnost

---

**Předmět podnikání:**

zpracování dat, služby databank, správa sítí

činnost podnikatelských, finančních, organizačních a ekonomických poradců

reklamní činnost a marketing

zprostředkování služeb

činnost informačních a zpravodajských kanceláří

poskytování technických služeb

zprostředkování obchodu

technické činnosti v dopravě

realitní činnost

správa a údržba nemovitostí

pronájem a půjčování věcí movitých

poskytování zdravotní péče, jejíž obsah je vymezen v rozhodnutí vydaném podle obecně závazných právních předpisů

pořádání odborných kurzů, školení a jiných vzdělávacích akcí včetně lektorské činnosti

mimoškolní výchova a vzdělávání

ubytovací služby

činnost účetních poradců, vedení účetnictví, vedení daňové evidence

kopírovací práce

poskytování software a poradenství v oblasti hardware a software

praní, žehlení, opravy a údržba oděvů, bytového textilu a osobního zboží

masérské, rekondiční a regenerační služby

výroba potravinářských výrobků

grafické práce a kresličské práce

provozování solárií

silniční motorová doprava osobní - příležitostná vnitrostátní provozovaná osobními automobily,

příležitostná provozovaná autobusy

čištění textilu a oděvů

podnikání v oblasti nakládání s nebezpečnými odpady

hostinská činnost

silniční motorová doprava nákladní - vnitrostátní provozovaná vozidly do 3,5 t celkové hmotnosti,

vnitrostátní provozovaná vozidly nad 3,5 t celkové hmotnosti

velkoobchod

---

specializovaný maloobchod a maloobchod se smíšeným zbožím

---

zajišťování předškolního vzdělávání

---

zajišťování služeb souvisejících s provozem mateřských škol, včetně stravování dětí

---

**Statutární orgán - představenstvo:**

**místopředseda představenstva:**

MUDr. LEOŠ VYSOUDIL, dat. nar. 14. února 1972  
Rooseveltova 744/9, Předměstí, 412 01 Litoměřice  
Den vzniku funkce: 23. listopadu 2020  
Den vzniku členství: 17. listopadu 2020

---

**člen představenstva:**

prof. Ing. JOSEF ŠEDLBAUER, Ph.D, dat. nar. 16. února 1969  
Pekárkova 322/22, Liberec XV-Starý Harcov, 460 15 Liberec  
Den vzniku členství: 17. listopadu 2020

---

**člen představenstva:**

Ing. JAKUB KOMÁREK, dat. nar. 15. června 1989  
č.p. 85, 411 16 Klapý  
Den vzniku členství: 3. června 2021

---

**člen představenstva:**

Ing. STANISLAV DOSTÁL, dat. nar. 17. října 1955  
Velká Černoc 145, 438 01 Měcholupy  
Den vzniku členství: 3. června 2021

---

**předseda představenstva:**

MUDr. ONDŘEJ ŠTĚRBA, dat. nar. 9. prosince 1970  
Luční 2158/3, Předměstí, 412 01 Litoměřice  
Den vzniku funkce: 11. června 2021  
Den vzniku členství: 17. listopadu 2020

---

**Počet členů:**

5

---

**Způsob jednání:**

Za představenstvo jedná navenek, resp. podepisuje předseda, popř. místopředseda představenstva, vždy společně s jedním dalším členem představenstva. Podepisování se provádí tím způsobem, že k napsané nebo natištěné obchodní firmě společnosti připojí jednající osoby své podpisy.  
Je-li udělena prokura, zastupuje a podepisuje za společnost prokurista v rozsahu prokury.

---

**Dozorčí rada:**

**Člen dozorčí rady:**

prof. MUDr. MARTIN SAMEŠ, CSc., dat. nar. 1. listopadu 1963  
Na Drahách 1093/27a, Klíše, 400 01 Ústí nad Labem  
Den vzniku členství: 10. dubna 2019

---

**Člen dozorčí rady:**

MUDr. TOMÁŠ HANEK, dat. nar. 27. března 1962  
Valtířov 138, 400 02 Velké Březno  
Den vzniku členství: 10. dubna 2019

---

**Člen dozorčí rady:**

VLADIMÍR VANĚK, dat. nar. 4. května 1965  
Doubravická 1656/1, Trnovany, 415 01 Teplice  
Den vzniku členství: 10. dubna 2019

---

**člen dozorčí rady:**

MUDr. MIROSLAV OUZKÝ, dat. nar. 18. srpna 1958  
1. máje 1534, 432 01 Kadaň  
Den vzniku členství: 17. listopadu 2020

---

**člen dozorčí rady:**

MUDr. VLASTIMIL WOZNICA, dat. nar. 13. července 1966  
Jižní 3210, 434 01 Most  
Den vzniku členství: 1. února 2021

---

**Místopředseda dozorčí rady:**

MARIAN ČAPEK, dat. nar. 29. února 1976  
Jarošova 3472, 407 47 Varnsdorf  
Den vzniku funkce: 29. listopadu 2021  
Den vzniku členství: 3. června 2021

---

**člen dozorčí rady:**

MUDr. PETR NAJMAN, dat. nar. 24. července 1973  
Foersterova 1944, 415 01 Teplice  
Den vzniku členství: 10. února 2022

---

**člen dozorčí rady:**

IVAN STANĚK, dat. nar. 25. prosince 1951  
Beethovenova 214/26, Klíše, 400 01 Ústí nad Labem  
Den vzniku členství: 18. srpna 2022

---

**Předseda dozorčí rady:**

JITKA BÁRTOVÁ, dat. nar. 28. května 1961  
Bílinská 114/10, 419 01 Duchcov  
Den vzniku funkce: 22. srpna 2022  
Den vzniku členství: 3. června 2021

---

**Počet členů:**

9

---

**Jediný akcionář:**

Ústecký kraj, IČ: [708 92 156](#)  
Ústí nad Labem, Velká hradební 3118/48, PSČ 40002

---

**Akcie:**

5 507 485 ks kmenové akcie na jméno v listinné podobě ve jmenovité hodnotě 1 000,- Kč

---

**Základní kapitál:**

5 507 485 000,- Kč  
Splaceno: 100%

---

**Ostatní skutečnosti:**

Obchodní korporace se podřídila zákonu jako celku postupem podle § 777 odst. 5 zákona č. 90/2012 Sb., o obchodních společnostech a družstvech.

---

Na základě Smlouvy o koupi závodu ze dne 29. 7. 2015 mezi Nemocnicí následné péče Ryjice, příspěvková organizace, IČ 727 53 536, se sídlem Ryjice č.p. 1, PSČ 403 31 jako prodávajícím a Krajskou zdravotní, a.s., IČ 254 88 627, se sídlem Sociální péče 3316/12A, Ústí nad Labem, PSČ 401 13 jako kupujícím došlo k prodeji závodu Nemocnice následné péče Ryjice, příspěvková organizace. Touto smlouvou kupující nabyla od prodávajícího Závod jako celek a na kupujícího přešla veškerá práva a povinnosti se Závodem související. Smlouva o koupi závodu nabývá účinnosti dnem zápisu v obchodním rejstříku vedeném Krajským soudem v Ústí nad Labem a uložení do Sbírký listin pod sp.zn. B 1550.

---

Na základě Smlouvy o koupi závodu ze dne 29. 7. 2015 mezi Nemocnicí následné péče Most, příspěvková organizace, IČ 661 12 338, se sídlem Jana Žižky 1304, Most, PSČ 434 01 jako prodávajícím a Krajskou

zdravotní, a.s., IČ 254 88 627, se sídlem Sociální péče 3316/12A, Ústí nad Labem, PSČ 401 13 jako kupující došlo k prodeji závodu Nemocnice následné péče Most, příspěvková organizace. Touto smlouvou kupující nabyla od prodávajícího Závod jako celek a na kupujícího přešla veškerá práva a povinnosti se Závodem související. Smlouva o koupi závodu nabývá účinnosti dnem zápisu v obchodním rejstříku vedeném Krajským soudem v Ústí nad Labem a uložení do Sbírký listin pod sp.zn. B 1550.

---

Na základě Smlouvy o koupi závodu ze dne 24. 8. 2020, ve znění dodatku č. 1 ze dne 20. 11. 2020, a dodatku č. 2 ze dne 29. 1. 2021, mezi Krajskou zdravotní, a.s., IČO 254 88 627, se sídlem Sociální péče 3316/12A, Ústí nad Labem, PSČ 401 13, zapsané v obchodním rejstříku vedeném Krajským soudem v Ústí nad Labem, sp.zn. B 1550, jako kupující a Nemocnicí Litoměřice, a.s., IČO 061 99 518, se sídlem Žitenická 2084, Litoměřice, PSČ 412 01, zapsané v obchodním rejstříku vedeném Krajským soudem v Ústí nad Labem, sp.zn. B 2641, jako prodávající došlo k prodeji závodu Nemocnice Litoměřice, a.s. Touto smlouvou kupující nabyl od prodávajícího Závod jako celek a na kupujícího přešla veškerá práva a povinnosti se Závodem související. Smlouva o koupi závodu nabývá účinnosti dne 1. 4. 2021.

---

Na základě Smlouvy o koupi závodu ze dne 21. 6. 2021, mezi Krajskou zdravotní, a.s., IČO 254 88 627, se sídlem Sociální péče 3316/12A, Ústí nad Labem, PSČ 401 13, zapsané v obchodním rejstříku vedeném Krajským soudem v Ústí nad Labem, sp.zn. B 1550, jako kupující a Krajskou majetkovou, příspěvkovou organizací, IČO 008 29 048, se sídlem Tolstého 1232/37, Ústí nad Labem, PSČ 400 03, zapsané v obchodním rejstříku vedeném Krajským soudem v Ústí nad Labem, sp.zn. Pr 508, jako prodávající došlo k prodeji části závodu Krajské majetkové, příspěvkové organizace, střediska Lužická nemocnice Rumburk. Touto smlouvou kupující nabyl od prodávajícího část závodu jako celek a na kupujícího přešla veškerá práva a povinnosti s touto částí závodu související. Smlouva o koupi závodu nabývá účinnosti dne 1. 7. 2021.

---

Jediný akcionář dne 22. 6. 2020 rozhodl dle čl. 11 odst. 3 písm. b) stanov společnosti Krajská zdravotní, a.s. o zvýšení základního kapitálu společnosti upsáním nových akcií v souladu s ust. § 474 a násl. zákona č. 90/2012 Sb., o obchodních společnostech a družstvech (zákon o obchodních korporacích), (dále jako "Zákon o obchodních korporacích"), peněžitým vkladem ve výši 119 700 000,00 Kč, tj. jedno sto devatenáct milionů sedm set tisíc korun českých, a to následovně:

a) základní kapitál společnosti se zvyšuje o částku 119 700 000,00 Kč, tj. jedno sto devatenáct milionů sedm set tisíc korun českých, a to upsáním nových akcií; upisování akcií nad částku navrhovaného zvýšení se nepřipouští,

b) upsáno bude 119 700 ks, tj. jedno sto devatenáct sedm set kusů kmenových listinných akcií na jméno, každá o jmenovité hodnotě 1 000,00 Kč, tj. jeden tisíc korun českých; emisní kurs nově upisovaných akcií je roven jejich jmenovité hodnotě,

c) všechny nově upisované akcie upíše jediný akcionář společnosti Ústecký kraj, a to ve smlouvě o upsání akcií, kterou uzavře nejpozději do sedmi dnů ode dne, kdy bude splněna poslední z podmínek účinnosti rozhodnutí jediného akcionáře o zvýšení základního kapitálu, a to se společností Krajská zdravotní, a.s.

d) emisní kurs akcií je upisovatel povinen splatit najednou peněžitým vkladem ve výši 119 700 000,00 Kč, tj. jedno sto devatenáct milionů sedm set tisíc korun českých na účet č. 240294706/0300, vedený u Československé obchodní banky, a.s. ve lhůtě do 20, tj. dvaceti dnů ode dne účinnosti smlouvy o upsání akcií. Za tento peněžitý vklad bude upisovateli vydáno 119 700 ks, tj. jedno sto devatenáct tisíc sedm set kusů kmenových listinných akcií na jméno,

e) společnost vydá upisovateli nově upsané akcie do 20, tj. dvaceti dnů od rozhodnutí o zápisu zvýšení základního kapitálu do obchodního rejstříku, a to vše za podmínky, že smlouva o koupi závodu, uzavřená mezi Krajskou zdravotní, a.s. a Nemocnicí Litoměřice, a.s. a převod nemovitých věcí, tvořících areál nemocnice v Litoměřicích, mezi Ústeckým krajem a městem Litoměřice, nabydou účinnosti.

---

Jediný akcionář dne 1. 11. 2021, rozhodl dle čl. 11 odst. 3 písm. b) stanov společnosti Krajská zdravotní, a.s., o zvýšení základního kapitálu společnosti upsáním nových akcií v souladu s ust. § 474 a násl. zákona č. 90/2012 Sb., o obchodních společnostech a družstvech (zákon o obchodních korporacích), (dále jako Zákon o obchodních korporacích), peněžitým vkladem ve výši 86 911 000,00 Kč, tj. osmdesát šest milionů devět set jedenáct tisíc korun českých, a to následovně:

a) základní kapitál společnosti Krajská zdravotní, a.s., se zvyšuje o částku 86 911 000,00 Kč, tj. osmdesát šest milionů devět set jedenáct tisíc korun českých, a to upsáním nových akcií; upisování akcií nad částku navrhovaného zvýšení se nepřipouští;

b) upsáno bude 86 911 ks, tj. osmdesát šest tisíc devět set jedenáct kusů kmenových listinných akcií na jméno, každá o jmenovité hodnotě 1.000,- Kč, tj. jeden tisíc korun českých; emisní kurs nově

upisovaných akcií je roven jejich jmenovité hodnotě;

c) všechny nově upisované akcie upíše Ústecký kraj jako jediný akcionář Krajské zdravotní, a.s., a to ve smlouvě o upsání akcií, kterou uzavře nejpozději do 7, tj. sedmi dnů ode dne rozhodnutí o zvýšení základního kapitálu se společností Krajská zdravotní, a.s.;

d) emisní kurs 55 161 ks, tj. padesáti pět tisíc jednoho sto šedesáti jednoho kusu akcií je Ústecký kraj povinen splatit peněžítým vkladem ve výši 55 161 000,00 Kč, tj. padesát pět milionů jedno sto šedesát jeden tisíc korun českých na účet č. 240294706/0300, vedený u Československé obchodní banky, a.s. ve lhůtě do 10, tj. deseti dnů ode dne účinnosti smlouvy o upsání akcií; za tento peněžitý vklad bude Ústeckému kraji vydáno 55 161 ks, tj. padesát pět tisíc jedno sto šedesát jedna kusů kmenových listinných akcií na jméno, každá o jmenovité o hodnotě 1.000,- Kč, tj. jeden tisíc korun českých;

e) emisní kurs 31 750 ks, tj. třiceti jedna tisíc sedm set padesáti kusů akcií je Ústecký kraj povinen splatit peněžítým vkladem ve výši 31 750 000,- Kč, tj. třicet jedna milionů sedm set padesát tisíc korun českých ve lhůtě do 10, tj. deseti dnů ode dne účinnosti smlouvy o úpisu akcií. Jediný akcionář souhlasí dle § 421 odst. 2 písm. c) zákona o obchodních korporacích s tím, aby uvedený emisní kurs byl splacen započtením pohledávky jediného akcionáře za společností Krajská zdravotní, a.s., s pohledávkou společnosti Krajská zdravotní, a.s. vůči jedinému akcionáři vzniklou v důsledku převzetí povinnosti k peněžitému vkladu ve výši 31,750.000 Kč, tj. třicet jedna milionů sedm set padesát tisíc korun českých. Pohledávka jediného akcionáře vznikla z titulu neuhrazené kupní ceny za prodej nemovitostí dle Smlouvy o koupi nemovitých věcí ze dne 21. 6. 2021 ve výši 31 750 000 Kč, tj. třicet jedna milionů sedm set padesát tisíc korun českých uzavřené mezi jediným akcionářem a Krajskou zdravotní, a.s., která byla uveřejněna dne 24. 6. 2021 v registru smluv - ID 15803155. Uvedený emisní kurs bude splacen dne účinnosti dohody o započtení vzájemných pohledávek. Za tento peněžitý vklad bude Ústeckému kraji vydáno 31 750 ks, tj. třicet jedna tisíc sedm set padesát kusů kmenových listinných akcií na jméno, každá o jmenovité hodnotě 1.000,- Kč, tj. jeden tisíc korun českých;

f) písemný návrh dohody o započtení vzájemných pohledávek, projednaný a schválený postupem dle § 21 odst. 3 zákona o obchodních korporacích, je povinna předložit společnost upisovateli bezodkladně po uzavření smlouvy o úpisu akcií, nejpozději do 5, tj. pěti dnů od jejího uzavření. K přijetí návrhu dohody a jejího doručení společnosti je stanovena lhůta 3, tj. tři dnů od doručení návrhu;

g) Krajská zdravotní, a.s., vydá Ústeckému kraji nově upsané akcie nejpozději do 10, tj. deseti dnů od splacení emisního kursu.

---

Jediný akcionář dne 30. 10. 2023, rozhodl dle čl. 11 odst. 3 písm. b) stanov Krajské zdravotní, a.s., o zvýšení základního kapitálu Krajské zdravotní, a.s., peněžítým vkladem ve výši 27 046 000 Kč formou upsání nových akcií v souladu s ust. § 475 zákona č. 90/2012 Sb., o obchodních společnostech a družstvech (zákon o obchodních korporacích), ve znění pozdějších předpisů, a to následovně: a) základní kapitál společnosti Krajská zdravotní, a.s., se zvyšuje o částku 27 046 000 Kč (slovy: dvacet sedm milionů čtyřicet šest tisíc korun českých), a to upsáním nových akcií; upisování akcií nad částku navrhovaného zvýšení se nepřipouští; b) upsáno bude 27 046 ks (slovy: dvacet sedm tisíc čtyřicet šest kusů) kmenových listinných akcií na jméno, každá o jmenovité hodnotě 1.000,- Kč (slovy: jeden tisíc korun českých); emisní kurs nově upisovaných akcií je roven jejich jmenovité hodnotě; c) všechny nově upisované akcie upíše Ústecký kraj jako jediný akcionář Krajské zdravotní, a.s., a to ve smlouvě o úpisu akcií dle přílohy č. 4 tohoto materiálu, kterou uzavře nejpozději do 7 (sedmi) dnů ode dne rozhodnutí o zvýšení základního kapitálu se společností Krajská zdravotní, a.s.; d) emisní kurs 27 046 ks (slovy: dvacet sedm tisíc čtyřicet šest kusů) akcií je Ústecký kraj povinen splatit peněžítým vkladem ve výši 27 046 000 Kč (slovy: dvacet sedm milionů čtyřicet šest tisíc korun českých), a to částečným započtením pohledávky vůči Krajské zdravotní, a.s., již má Ústecký kraj ve výši 27 046 447 Kč (slovy: dvacet sedm milionů čtyřicet šest tisíc korun českých) dle smlouvy o koupi nemovitých věcí ze dne 2. 6. 2023, a na základě dohody o započtení na splacení emisního kursu ve znění dle přílohy č. 3 tohoto materiálu, kdy zbylá pohledávka ve výši 447 Kč (slovy: čtyři sta čtyřicet sedm korun českých) bude uhrazena na účet Ústeckého kraje; e) Krajská zdravotní, a.s., vydá Ústeckému kraji nově upsané akcie nejpozději do 10 dnů od splacení emisního kursu; f) písemný návrh dohody o započtení vzájemných pohledávek, projednaný a schválený postupem dle § 21 odst. 3 zákona o obchodních korporacích, je povinna předložit společnost upisovateli bezodkladně po uzavření smlouvy o úpisu akcií, nejpozději do 5, tj. pěti dnů od jejího uzavření. K přijetí návrhu dohody a jejího doručení společnosti je stanovena lhůta 3, tj. tři dnů od doručení návrhu.

---

**Odštěpné závody:**

**Odštěpný závod:**

---

**Obchodní firma:**

Krajská zdravotní, a.s. - Masarykova nemocnice v Ústí nad Labem, o.z.

**Sídlo nebo umístění:**

Sociální péče 3316/12a, Severní Terasa, 400 11 Ústí nad Labem  
Doručovací číslo: 401 13

**Identifikační číslo:**

254 88 627

**Předmět podnikání:**

poskytování zdravotní péče, jejíž rozsah je vymezen v rozhodnutí vydávaném podle obecně závazných právních předpisů

pořádání odborných kurzů, školení a jiných vzdělávacích akcí včetně lektorské činnosti

hostinská činnost

ubytovací služby

kopírovací práce

praní, žehlení, opravy a údržba oděvů, bytového textilu a osobního zboží

čištění textilu a oděvů

silniční motorová doprava osobní

silniční motorová doprava nákladní

technické činnosti v dopravě

výroba potravinářských výrobků

grafické práce a kresličské práce

provozování solárií

masérské, rekondiční a regenerační služby

technické činnosti v dopravě

velkoobchod

specializovaný maloobchod a maloobchod se smíšeným zbožím

**Vedoucí odštěpného závodu:**

MUDr. TAĀANA SOHAROVÁ, dat. nar. 4. února 1965  
Libinská 33, 267 06 Hýskov

**Odštěpný závod:****Obchodní firma:**

Krajská zdravotní, a.s. - Nemocnice Děčín, o.z.

**Sídlo nebo umístění:**

Děčín II, U Nemocnice 1, PSČ 40599

**Předmět podnikání:**

poskytování zdravotní péče, jejíž rozsah je vymezen v rozhodnutí vydávaném podle obecně závazných právních předpisů

pořádání odborných kurzů, školení a jiných vzdělávacích akcí včetně lektorské činnosti

zprostředkování obchodu a služeb

pronájem a půjčování věcí movitých

podnikání v oblasti nakládání s nebezpečnými odpady

praní, žehlení, opravy a údržba oděvů, bytového textilu a osobního zboží

velkoobchod

specializovaný maloobchod a maloobchod se smíšeným zbožím

**Vedoucí odštěpného závodu:**

MUDr. TAĀANA SOHAROVÁ, dat. nar. 4. února 1965  
Libinská 33, 267 06 Hýskov

**Odštěpný závod:****Obchodní firma:**

Krajská zdravotní, a.s. - Nemocnice Chomutov, o.z.

**Sídlo nebo umístění:**

Chomutov, Kochova 1185, PSČ 43012

**Předmět podnikání:**

poskytování zdravotní péče, jejíž rozsah je vymezen v rozhodnutí vydávaném podle obecně závazných právních předpisů

zprostředkování obchodu a služeb

podnikání v oblasti s nakládáním s nebezpečnými odpady

poskytování software a poradenství v oblasti hardware a software

zpracování dat, služby databank, správa sítí

velkoobchod

specializovaný maloobchod a maloobchod se smíšeným zbožím

**Vedoucí odštěpného závodu:**

MUDr. TAĀANA SOHAROVÁ, dat. nar. 4. února 1965

Libinská 33, 267 06 Hýskov

**Odštěpný závod:**

**Obchodní firma:**

Krajská zdravotní, a.s. - Nemocnice Teplice, o.z.

**Sídlo nebo umístění:**

Teplice, Duchcovská 53, PSČ 41529

**Předmět podnikání:**

poskytování zdravotní péče, jejíž rozsah je vymezen v rozhodnutí vydávaném podle obecně závazných právních předpisů

zprostředkování obchodu a služeb

pořádání odborných kurzů, školení a jiných vzdělávacích akcí včetně lektorské činnosti

správa a údržba nemovitostí

realitní činnost

pronájem a půjčování věcí movitých hostinská činnost

kopírovací práce

poskytování technických služeb

podnikání v oblasti nakládání s nebezpečnými odpady

zpracování dat, služby databank, správa sítí

poskytování software a poradenství v oblasti hardware a software

praní, žehlení, opravy a údržba oděvů, bytového textilu a osobního zboží

čištění textilu a oděvů

masérské, rekondiční a regenerační služby

silniční motorová doprava osobní

silniční motorová doprava nákladní

technické činnosti v dopravě

velkoobchod

specializovaný maloobchod a maloobchod se smíšeným zbožím

**Vedoucí odštěpného závodu:**

MUDr. TAĀANA SOHAROVÁ, dat. nar. 4. února 1965

Libinská 33, 267 06 Hýskov

**Odštěpný závod:**

**Obchodní firma:**

Krajská zdravotní, a.s. - Nemocnice Most, o.z.

**Sídlo nebo umístění:**

Most, J.E. Purkyně 270/5, PSČ 43464

**Předmět podnikání:**

poskytování zdravotní péče, jejíž rozsah je vymezen v rozhodnutí vydávaném podle obecně závazných právních předpisů

pořádání odborných kurzů, školení a jiných vzdělávacích akcí včetně lektorské činnosti



správa a údržba nemovitostí

---

pronájem a půjčování věcí movitých

---

hostinská činnost

---

ubytovací služby

---

kopírovací práce

---

poskytování technických služeb

---

velkoobchod

---

specializovaný maloobchod a maloobchod se smíšeným zbožím

---

**Vedoucí odštěpného závodu:**

---

MUDr. TAŘÁNA SOHAROVÁ, dat. nar. 4. února 1965

Libinská 33, 267 06 Hýskov

---

**Odštěpný závod:**

---

**Označení odštěpného závodu:**

Krajská zdravotní, a.s. - Nemocnice Litoměřice, o.z.

---

**Sídlo nebo umístění:**

Žitenická 2084, Předměstí, 412 01 Litoměřice

---

**Předmět podnikání:**

Poskytování zdravotní péče, jejíž rozsah je vymezen v rozhodnutí vydaném podle obecně závazných právních předpisů

---

Výroba, obchod a služby neuvedené v přílohách 1 až 3 živnostenského zákona

---

Masérské, rekondiční a regenerační služby

---

Hostinská činnost

---

Podnikání v oblasti nakládání s nebezpečnými odpady

---

**Vedoucí odštěpného závodu:**

---

MUDr. TAŘÁNA SOHAROVÁ, dat. nar. 4. února 1965

Libinská 33, 267 06 Hýskov

---

**Tento výpis je neprodejný a byl pořízen na Internetu (<http://www.justice.cz>).**

Dne: 6.5.2024 08:43

Údaje platné ke dni 6.5.2024 04:00

## Investiční akce **PODPOŘENÉ** vyrovnávací platbou SOHZ r. 2024 (uvedené v žádosti)

ŽÁDOST pol. č.	OZ	NÁZEV AKCE	Priorita	PŘEDPOKLÁDANÉ INVESTIČNÍ VÝDAJE_2024	DOTACE SOHZ
1	KZ, a.s.	Splátky investičního úvěru KB, a.s. za rok 2024	A	275 000 000,00	<b>628 000 000,00</b>
7	Nemocnice Děčín	Rekonstrukce skiaskopického pracoviště vč. lůžkového oddělení	A	20 000 000,00	
12	Nemocnice Most	Úpravy prostor pro přemístění mikrobiologie do objektu laboratoří	A	20 000 000,00	
15	Masarykova nemocnice UL	DSA přístroje pro RDG kliniku	A	45 000 000,00	
8	Masarykova nemocnice UL	Zvýšení bezpečnosti heliportu	B	40 000 000,00	
14	Nemocnice Most	Multidetektorový počítačový tomograf	B	15 000 000,00	
16	Masarykova nemocnice UL	Zdravotnická technologie pro NCH kliniku	B	17 000 000,00	
				15 000 000,00	
				6 000 000,00	
11	Nemocnice Most	Vymístění rozvodů z CHÚC pavilon C	B	40 000 000,00	
5	Nemocnice Teplice	Adaptace lůžkové stanice v pavilonu"F"	C	20 000 000,00	
10	Nemocnice Most	Zřízení centra digestivní endoskopie	C	45 000 000,00	
13	Masarykova nemocnice UL	Modernizace infekčního pavilonu I (spoluúčast k dotaci) + spojovací koridor mezi pavilony I a A	D	70 000 000,00	
<b>Celkem PODPOŘENÉ investice</b>				<b>628 000 000,00</b>	

Celková požadovaná částka

**1 110 000 000,00**

## Investiční akce **NEPODPOŘENÉ** vyrovnávací platbou SOHZ r. 2024

ŽÁDOST pol. č.	OZ	NÁZEV AKCE	Priorita	PŘEDPOKLÁDANÉ INVESTIČNÍ VÝDAJE 2024
2	Masarykova nemocnice UL	PD_Nový pavilon péče o matku a dítě	A	122 000 000,00
3	Nemocnice Chomutov	PD_Nový pavilon chirurgických oborů	A	60 000 000,00
4	Nemocnice Litoměřice	Modernizace technických a technologických objektů	B	100 000 000,00
9	KZ, a.s.	EPC - spoluúčast	D	170 000 000,00
6	KZ, a.s.	Vybudování dětských skupin TP, LT a CV	E	30 000 000,00
Nepodpořeno				<b>482 000 000,00</b>

**Žádost o poskytnutí investiční dotace (vyrovnávací platby) v souladu se Smlouvou o poskytování veřejné služby a podmínkách poskytnutí vyrovnávací platby za plnění závazku veřejné služby na období let 2023-2032 ze dne 23. 6. 2020 v platném znění – předložení „Předběžné kalkulace“ pro rok 2024**

**1. Identifikační údaje o žadateli:**

**1.1 Jméno, příjmení/Název žadatele:** Krajská zdravotní, a.s.

**1.2 Organizační forma (forma právní osobnosti):** Akciová společnost

**1.3 Datum narození/IČ: 25488627** DIČ: CZ25488627

**1.4 Adresa bydliště/Sídlo:**

obec: Ústí nad Labem část obce: Severní Terasa PSČ : 401 13  
ulice: Sociální péče č. p. 3316 č. or.: 12A  
telefon/fax: +420 477 114 105 e-mail: sekretariat@kzcr.eu http://www.kzcr.eu  
datová schránka: 5gueuef

**1.5 Registrace**

*(Spolky a ústavy uvedou datum a číslo zapsání do veřejného rejstříku; obecně prospěšné společnosti datum, oddíl, vložku a název krajského soudu, v jehož rejstříku jsou zapsány; církevní právnické osoby datum a číslo evidence na Ministerstvu kultury; jiné typy subjektů odpovídající registraci):*

**1.6 Číslo účtu: 280078178/0300, nebo 216686400/0300 u peněžního ústavu: CSOB**

**2. U právnických osob identifikace:**

**a) osob zastupujících právnickou osobu (včetně uvedení právního důvodu zastoupení)**

**I. Jméno, titul, funkce:** MUDr. Taťána Soharová, zmocněná generální ředitelka

Kontaktní adresa: Sociální péče 3316/12a, 401 13 Ústí nad Labem

Telefon/Fax: +420 477 114 105

E-mail: sekretariat@kzcr.eu

**II. Jméno, titul, funkce:**

Kontaktní adresa:

Telefon/Fax:

E-mail:

**III. Jméno, titul, funkce:**

Kontaktní adresa:

Telefon/Fax:

E-mail:

## **b) osob s podílem v této právnické osobě**

I. Jméno, příjmení/název: **Ústecký kraj**  
adresa: **Velká Hradební 3318/48, 400 02 Ústí nad Labem**  
bydliště/sídlo:  
Datum narození/IČ: **70892156**  
Telefon/E-mail: **+420 475 657 111, urad@kr-ustecky.cz**

II. Jméno, příjmení/název:  
adresa  
bydliště/sídlo:  
Datum narození/IČ:  
Telefon/E-mail:

## **c) osob, v nichž má právnická osoba přímý podíl (včetně výše tohoto podílu)**

I. Název: **KZ jednodenní chirurgie a ambulance s.r.o.**  
Sídlo: **Duchcovská 962/53, 415 01 Teplice**  
IČ: **17375291**  
Telefon/E-mail:  
Výše podílu: **100 %**

II. Název:  
Sídlo:  
IČ:  
Telefon/E-mail:  
Výše podílu:

## **3. Kontaktní osoba**

Jméno, titul, funkce: **Ing. Luděk Růckl, náměstek pro ekonomické řízení a controlling**

Kontaktní adresa: **Sociální péče 3316/12a, 401 13 Ústí nad Labem**

Telefon/Fax: **+420 477 114 130**

E-mail: [Ludek.Ruckl@kzcr.eu](mailto:Ludek.Ruckl@kzcr.eu)

#### 4. Požadavek na dotaci Ústeckého kraje na rok 2024 (požadovaná částka)

V souladu se Smlouvou o poskytování veřejné služby a podmínkách poskytnutí vyrovnávací platby za plnění závazku veřejné služby, uzavřené mezi Ústeckým krajem a Krajskou zdravotní, a.s. dne 23. 6. 2020 v platném znění, aplikací „Model výpočtu stanovení maximální výše úhrad z titulu výkonu Služby v obecném hospodářském zájmu“ je požadována **investiční dotace ve výši 1 110 000 000,- Kč**, přičemž podrobný seznam jednotlivých zahrnutých investičních aktivit vč. priorit, jejich popisu, odůvodnění jejich účelnosti a hospodárnosti je uveden v Příloze č. 1a a v Příloze 1b této žádosti (tabulková a textová část).

Požadavek na přidělení finančních prostředků z rozpočtu Ústeckého kraje pro rok 2024 dle „Modelu výpočtu stanovení maximální výše úhrad z titulu výkonu Služby v obecném hospodářském zájmu“ je uveden v Příloze č. 2 této žádosti.

#### 5. Celková výše požadované dotace 1 110 mil. Kč

Pol. č.	OZ	NÁZEV AKCE	ZDROJ FINANCOVÁNÍ	PŘEDPOKLÁDANÉ INVESTIČNÍ VÝDAJE 2024	DRUH INVESTICE
<b>Prioritní investiční akce</b>					
1	KZ, a.s.	Splátky investičního úvěru KB, a.s. za rok 2024	Investiční dotace_ÚK	275 000 000,00	NOVÁ
2	Masarykova nemocnice UL	PD_Nový pavilon péče o matku a dítě	Investiční dotace_ÚK	122 000 000,00	NOVÁ
3	Nemocnice Chomutov	PD_Nový pavilon chirurgických oborů	Investiční dotace_ÚK	60 000 000,00	NOVÁ
4	Nemocnice Litoměřice	Modernizace technických a technologických objektů	Investiční dotace_ÚK	100 000 000,00	ROZVOJOVÁ
5	Nemocnice Teplice	Adaptace lůžkové stanice v pavilonu"F"	Investiční dotace_ÚK	20 000 000,00	ROZVOJOVÁ
6	KZ, a.s.	Vybudování dětských skupin TP, LT a CV	Investiční dotace_ÚK	30 000 000,00	ROZVOJOVÁ
7	Nemocnice Děčín	Rekonstrukce skiaskopického pracoviště vč. lůžkového oddělení	Investiční dotace_ÚK	20 000 000,00	ROZVOJOVÁ
8	Masarykova nemocnice UL	Zvýšení bezpečnosti heliportu	Investiční dotace_ÚK	40 000 000,00	ROZVOJOVÁ
9	KZ, a.s.	EPC - spoluúčast	Investiční dotace_ÚK	170 000 000,00	ROZVOJOVÁ
10	Nemocnice Most	Zřízení centra digestivní endoskopie	Investiční dotace_ÚK	45 000 000,00	NOVÁ
11	Nemocnice Most	Vymístění rozvodů z CHUC pavilon C	Investiční dotace_ÚK	40 000 000,00	ROZVOJOVÁ
12	Nemocnice Most	Úpravy prostor pro přemístění mikrobiologie do objektu laboratoří	Investiční dotace_ÚK	20 000 000,00	ROZVOJOVÁ
13	Masarykova nemocnice UL	Modernizace infekčního pavilonu I (spoluúčast k dotaci) + spojovací koridor mezi pavilony I a A	Investiční dotace_ÚK	70 000 000,00	ROZVOJOVÁ
14	Nemocnice Most	Multidetektorový počítačový tomograf	Investiční dotace_ÚK	15 000 000,00	OBNOVOVACÍ
15	Masarykova nemocnice UL	DSA přístroje pro RDG kliniku	Investiční dotace_ÚK	45 000 000,00	NOVÁ
16	Masarykova nemocnice UL	Zdravotnická technologie pro NCH kliniku	Investiční dotace_ÚK	17 000 000,00	NOVÁ
				15 000 000,00	ROZVOJOVÁ
				6 000 000,00	OBNOVOVACÍ
<b>Celkem prioritní investiční akce</b>				<b>1 110 000 000</b>	
				<b>z toho obnovovací</b>	<b>21 000 000</b>
				<b>z toho rozvojová</b>	<b>525 000 000</b>
				<b>z toho nová</b>	<b>564 000 000</b>

Podrobný rozpočet předpokládaných nákladů je uveden v Příloze č. 1a této žádosti.

#### 6. Účel, na který žadatel chce dotaci použít (odůvodnění žádosti)

##### Oblast působnosti:

*Nemocnice sdružené v Krajské zdravotní, a.s., Ústecký kraj (DC, UL, TP, MO, CV, LT, RB)*

##### Popis stávajícího stavu:

U nových, popř. rozvojových stavebních investic se jedná o řešení nevyhovujícího technického stavu, nevyhovujícího dispozičního uspořádání, které neodpovídá současným požadavkům moderní medicíny a v řadě případů technickým a hygienickým normám, které nelze odstranit rekonstrukcí stávajících prostor a je nutné řešit novostavbou. Jedná se o investiční aktivity, jejichž realizace je pro zachování rozsahu a kvality poskytovaných zdravotních služeb v regionu zcela nezbytná.

U všech zahrnutých stavebních investic dochází k modernizaci a zvýšení komfortu zdravotnických pracovišť a jejich zázemí, umožňující pokrytí narůstajících požadavků pacientů.

Pořízení nové zdravotnické techniky je v souvislosti s novými diagnostickými a terapeutickými postupy, popř. pořízení techniky pro naplnění standardů technického vybavení center vysoce specializované péče. Obnovovací investice stávajících zdravotnických prostředků, popř. technologických zařízení, řeší náhradu stávajících, fyzicky zastaralých a perspektivně nevyužitelných zařízení.

V návaznosti na takto realizované investice budou stávající zdravotnické prostředky nahrazovány a účetně zcela odepsány.

**Účel a odůvodnění podané žádosti a specifikace pořizovaného vybavení a jeho výsledného použití:**

Účelem realizace uvedených investičních aktivit je řešení nedostatečné kapacity zdravotnických provozů a z hlediska požadavků současné medicíny nevyhovujících prostor, které jsou nezbytné pro naplnění současných standardů poskytování zdravotních služeb a jejich další rozvoj.

Podrobný popis a zdůvodnění je uvedeno v příloze č. 1b této žádosti.

Realizace všech výše uvedených investičních akcí byla/bude zadána v souladu se zákonem 134/2016 Sb., o zadávání veřejných zakázek, v platném znění, kdy tímto byl naplněn požadavek na splnění kritéria hospodárnosti. Standardně je v případě realizace veřejných zakázek na dodávky součástí jejich přípravy předběžný průzkum trhu, v rámci kterého jsou zjišťovány orientační ceny.

**Doba, v níž má být dosaženo účelu (termín zahájení, termín ukončení):**

1. 1. 2024 – 31. 12. 2024/31. 12. 2025

**Další údaje:**

Žadatel potvrzuje, že tuto žádost o dotaci schválil k předložení Ústeckému kraji v návaznosti na uzavřenou Smlouvu o poskytování veřejné služby a podmínkách poskytnutí vyrovnávací platby za plnění závazku veřejné služby a potvrzuje pravdivost uváděných údajů. Zároveň prohlašuje, že souhlasí se zařazením žadatele do databáze Ústeckého kraje a se zveřejněním údajů o něm a o výši poskytnuté dotace na webových stránkách Ústeckého kraje.

V Ústí nad Labem dne 26.2.2024

.....  
MUDr. Taťána Soharová  
zmocněná generální ředitelka Krajské zdravotní, a.s.

Přílohy žádosti (1-10):

- 1a. Seznam jednotlivých zahrnutých investičních aktivit vč. popisu jejich účelu, odůvodnění jejich účelnosti a hospodárnosti – tabulková část
- 1b. Seznam jednotlivých zahrnutých investičních aktivit vč. popisu jejich účelu, odůvodnění jejich účelnosti a hospodárnosti – textová část
2. Požadavek na přidělení finančních prostředků z rozpočtu Ústeckého kraje pro rok 2023 dle „Modelu výpočtu stanovení maximální výše úhrad z titulu výkonu Služby v obecném hospodářském zájmu“
3. Výpis z obchodního rejstříku, živnostenský list;
4. Doklad o oprávnění jednat jménem žadatele o investiční dotaci;
5. Doklady o přidělení IČ a rozhodnutí o registraci a přidělení DIČ (pokud má registrační povinnost);
6. Smlouva o zřízení běžného účtu u peněžního ústavu;
7. Čestné prohlášení o bezdlužnosti – skutečnosti, že
  - vůči majetku žadatele neprobíhá, nebo v posledních 3 letech neproběhlo, insolvenční řízení, v němž bylo vydáno rozhodnutí o úpadku, nebo insolvenční návrh nebyl zamítnut proto, že majetek nepostačuje k úhradě nákladů insolvenčního řízení, nebo nebyl konkurs zrušen proto, že majetek byl zcela nepostačující,
  - nebyla zavedena nucená správa podle zvláštních právních předpisů,
  - na jeho majetek nebyla nařízena exekuce,
  - vůči žadateli, ani vůči žádnému podniku ve skupině podniků (pokud je žadatel součástí skupiny podniků, se kterými je propojen, včetně podniků zahraničních), nebyl vystaven inkasní příkaz pro navrácení protiprávní a neslučitelné podpory, který dosud nebyl splacen,

- žadatel nebyl pravomocně odsouzen pro trestný čin, jehož skutková podstata souvisí s předmětem podnikání žadatele, nebo pro trestný čin hospodářský, nebo trestný čin proti majetku, jde-li o právnickou osobu, musí tento předpoklad splňovat statutární orgán nebo každý člen statutárního orgánu, a je-li statutárním orgánem žadatele či členem statutárního orgánu žadatele právnická osoba, musí tento předpoklad splňovat statutární orgán nebo každý člen statutárního orgánu této právnické osoby,
  - u místně příslušného finančního úřadu a okresní správy sociálního zabezpečení a zdravotních pojišťoven, nemá žadatel žádné nesplacené závazky po lhůtě splatnosti,
  - žadatel nemá žádné závazky po lhůtě splatnosti vůči státním fondům, přičemž za závazky vůči státním fondům se považují i závazky vůči Státnímu fondu životního prostředí, Pozemkovému fondu a Celní správě, za vypořádání nelze považovat posečkání úhrady dlužných závazků,
  - žadatel nemá žádné závazky po lhůtě splatnosti vůči rozpočtu kraje, tzn., že bylo například ve stanoveném termínu předloženo řádné vyúčtování v případě, že byly žadateli finanční prostředky v předchozích obdobích poskytnuty, a to v originále (viz vzorový formulář)
- 8.** Čestné prohlášení o odpovědnosti za přípravu a realizaci projektu;
  - 9.** Soupis jednotlivých projektů, které žadatel realizoval v průběhu předchozích 3 let za přispění kraje s uvedením názvu projektu, čísla smlouvy o poskytnutí dotace a uvedení finanční výše poskytnuté dotace, a to v originále;
  - 10.** Aktuální oprávnění k poskytování zdravotních služeb podle zákona č. 372/2011 Sb., o zdravotních službách a podmínkách jejich poskytování, (zákon o zdravotních službách), ve znění pozdějších předpisů

## Seznam investičních akcí\_Žádost o investiční dotaci\_ÚK 2024

Pol. č.	OZ	NÁZEV AKCE	ZDROJ FINANCOVÁNÍ	PREDPOKLADANÉ INVESTIČNÍ VÝDAJE 2024	DRUH INVESTICE
<b>Prioritní investiční akce</b>					
1	KZ, a.s.	Splátky investičního úvěru KB, a.s. za rok 2024	Investiční dotace_ÚK	275 000 000,00	NOVA
2	Masarykova nemocnice UL	PD_Nový pavilon péče o matku a dítě	Investiční dotace_ÚK	122 000 000,00	NOVA
3	Nemocnice Chomutov	PD_Nový pavilon chirurgických oborů	Investiční dotace_ÚK	60 000 000,00	NOVA
4	Nemocnice Litoměřice	Modernizace technických a technologických objektů	Investiční dotace_ÚK	100 000 000,00	ROZVOJOVÁ
5	Nemocnice Teplice	Adaptace lůžkové stanice v pavilonu"F"	Investiční dotace_ÚK	20 000 000,00	ROZVOJOVÁ
6	KZ, a.s.	Vybudování dětských skupin TP, LT a CV	Investiční dotace_ÚK	30 000 000,00	ROZVOJOVÁ
7	Nemocnice Děčín	Rekonstrukce skiaskopického pracoviště vč. lůžkového oddělení	Investiční dotace_ÚK	20 000 000,00	ROZVOJOVÁ
8	Masarykova nemocnice UL	Zvýšení bezpečnosti heliportu	Investiční dotace_ÚK	40 000 000,00	ROZVOJOVÁ
9	KZ, a.s.	EPC - spoluúčast	Investiční dotace_ÚK	170 000 000,00	ROZVOJOVÁ
10	Nemocnice Most	Zřízení centra digestivní endoskopie	Investiční dotace_ÚK	45 000 000,00	NOVA
11	Nemocnice Most	Vymístění rozvodů z CHUC pavilon C	Investiční dotace_ÚK	40 000 000,00	ROZVOJOVÁ
12	Nemocnice Most	Úpravy prostor pro přemístění mikrobiologie do objektu laboratoří	Investiční dotace_ÚK	20 000 000,00	ROZVOJOVÁ
13	Masarykova nemocnice UL	Modernizace infekčního pavilonu I (spoluúčast k dotaci) + spojovací koridor mezi pavilony I a A	Investiční dotace_ÚK	70 000 000,00	ROZVOJOVÁ
14	Nemocnice Most	Multidetektorový počítačový tomograf	Investiční dotace_ÚK	15 000 000,00	OBNOVOVACÍ
15	Masarykova nemocnice UL	DSA přístroje pro RDG kliniku	Investiční dotace_ÚK	45 000 000,00	NOVA
16	Masarykova nemocnice UL	Zdravotnická technologie pro NCH kliniku	Investiční dotace_ÚK	17 000 000,00	NOVA
				15 000 000,00	ROZVOJOVÁ
				6 000 000,00	OBNOVOVACÍ
<b>Celkem prioritní investiční akce</b>				<b>1 110 000 000</b>	
				<b>z toho obnovovací</b>	<b>21 000 000</b>
				<b>z toho rozvojová</b>	<b>525 000 000</b>
				<b>z toho nová</b>	<b>564 000 000</b>



## 1. Splátky investičního úvěru KB, a.s. za rok 2024 – 275 000 000 Kč

V souladu s ujednáním čl. IV, odst. 8 „Smlouvy o SOHZ II“ může být vyrovnávací platba, poskytnutá v jednotlivých letech trvání uvedené smlouvy použita na úhradu splátky jistiny investičního úvěru k zajištění realizace strategických investic, a to dle Smlouvy o úvěru uzavřené s Komerční bankou, a.s. v souladu s usnesením ZÚK č. 017/29Z/2020.

Pro rok 2024 pak výše splátek jistiny činí 275 000 400,- Kč, přičemž celá tato výše (zaokrouhleno na tisíce Kč) je zahrnuta do investiční podpory v rámci SOHZ od Ústeckého kraje.

## 2. „Nový pavilon péče o matku a dítě, Krajské zdravotní, a.s. - Masarykova nemocnice v Ústí nad Labem, o. z. – projektový a inženýrský servis - 122 000 000, - Kč

Předmětem investičního záměru je zpracování všech stupňů projektového servisu tedy od ekonomicko-provozní analýzy kapacit a potřeb, přes studii proveditelnosti po dokumentaci pro provádění stavby včetně zajištění nezbytného inženýrského servisu na výstavbu pavilonu péče o matku a dítě (dostavby ke stávajícímu pavilonu D). Tento pavilon bude provozně a technicky propojen na stávající pavilon D. Stávající prostory nevyhovují současným požadavkům moderní medicíny nejen dispozičně, ale rovněž technickým stavem prostor, inženýrských sítí a technologických zařízení, nevyhovující návazností na další zdravotnické provozy, které nelze v rámci v současné době provozovaného objektu odstranit a je nutné je řešit dostavbou. Realizace vlastní investiční akce je předpokládána s využitím investičního úvěru od Evropské investiční banky a s dotační podporou z evropských fondů v rámci III. Pilíře spravedlivé transformace.

Cílem je navrhnout optimální řešení s ohledem na potřeby provozu předmětných pracovišť, a to s maximální efektivitou – využití stávajících prostor pavilonu D vhodných k transformaci dle potřeb zadavatele.

Stavební program pavilonu D a předmětné dostavby:

- Technické a provozní zázemí
- Nezbytná administrativa a komunikační plochy
- Dětský urgentní příjem (triage, expektace, ambulance, crashroom)
- Dětská klinika – lůžkové oddělení a stacionář
- Ubytování doprovodu nezletilého pacienta
- Gynekologicko-porodnické oddělení – porodnice, šestinedělí, JIP, ARO, operační sály,
- Novorozenecké oddělení
- Dětská chirurgie

V současné době probíhá příprava zadání veřejné zakázky na zpracování studie investičního záměru.

Vizualizace nového pavilonu dle generelu (reálná podoba zejm. s ohledem na velikost dostavby vzejde z detailní ekonomicko-provozní analýzy):



Aktuálně péče o matku a dítě probíhá v Krajské zdravotní, a. s., Masarykově nemocnici v Ústí nad Labem v budově „D“. Tato budova byla projektována v 80. letech 20. století, projekt byl několikrát změněn. Na začátku 90. let se ze staré nemocnice stěhuje do těchto prostor dětská klinika a dětská chirurgie, v roce 1998 se do těchto, již primárně nevyhovujících prostor, stěhuje celá porodnice s novorozeneckým oddělením, v této době již jako perinatologické centrum (status centra od roku 1994). Současně se stěhuje i oddělení rizikového těhotenství. Perinatologické centrum poskytuje péči rizikovým těhotným, nedonošeným novorozencům od hranice viability, donošeným patologickým novorozencům i donošeným fyziologickým novorozencům.

Oddělení rizikového těhotenství je od roku 2011 součástí gynekologie, protože v tomto roce dochází k uzavření konzervativní gynekologie v budově „G“. Tento stav je hygienicko-epidemiologicky nevyhovující. Postupně se vybuďovalo centrum fetomaternální medicíny, které je úzce napojené na další odbornosti, jako je dětská kardiologie a genetika.

Porodní sál byl rozčleněn na jednotlivé porodní boxy se společnou toaletou a sprchou pro všechny rodičky. Bylo několik pokusů o rekonstrukci těchto prostor ve prospěch porodních pokojů, ale vždy snahy končí na nemožnosti získat adekvátní prostory tak, aby ve výsledku tvořily funkční celek za respektování hygienických, požárních a technických norem. Obdobně je to i s prostory na operačním sále, kde je významná prostorová tíseň a navíc prostory významně omezují možnost přítomnosti partnera matky u porodu císařským řezem. Ve stávajících prostorách není možné poskytovat péči těhotným a rodičkám odpovídající požadavkům 21. století. Jako nejdůležitější je soukromí, nerušená přítomnost osoby doprovázející u porodu, péče o dítě v úplné blízkosti matky.

Na jednotce intenzivní péče pro novorozence není dostatek prostoru pro trvalou přítomnost matky u dítěte, což je zakotveno zákonem a nyní má zpřesnit metodický pokyn vydávaný Ministerstvem zdravotnictví ČR. Není možné provádět kvalitní izolaci infekčních dětí, což se projevuje v čase epidemií, není dostatek skladových prostor. Nelze plně oddělit provoz jednotky intenzivní a intermediární péče. Je nutné zdůraznit, že ústecké perinatologické centrum je jediným novorozeneckým pracovištěm v kraji, které je těsně navázané na dětskou chirurgii a neurochirurgii k řešení operací vývojových vad nebo komplikací v souvislosti s péčí o extrémně nedonošené novorozence. V čase stěhování do této budovy v roce 1998 absentovaly prostory pro matky po porodu, které nemohly být se svým dítětem, postupně se daří na přechodnou dobu aspoň částečně vytvořit nedonošenecký rooming in, který ale v roce 2011 v důsledku hygienických nedostatků jiných částí oddělení a nedostatku prostor ve stávající budově zaniká. Naše pracoviště se stává jediným perinatologickým centrem v republice, které nemůže plně poskytovat trvalou přítomnost matky u dítěte v systému rooming in u nedonošených novorozenců.

Oddělení šestinedělí pozůstává ze 2 lůžkových pokojů, 6 těchto pokojů má společnou toaletu a sprchu. Dále je 9 nadstandardních pokojů – to, co je u nás považované za nadstandardní bytování, je pro mnohé porodnice považované za standard. Opět proběhlo několik analýz, jak toto změnit, ale vždy to končí konstatováním, že tyto prostory nelze zvětšit.

Vzhledem k výše uvedenému konstatování není možné ve stávajících prostorách zajistit adekvátní prostory k modernímu poskytování péči o matku a dítě, včetně splnění podmínek pro Baby-friendly Hospital Initiative (BFHI), Charta práv hospitalizovaných dětí a doporučení dle WHO. Je nutná radikální úprava/dostavba nebo výstavba adekvátních prostor, které by měly posloužit k poskytování moderní péče o matku a dítě v delším časovém horizontu.

Obě kliniky se intenzivně podílejí na doškolovacích programech pro lékaře, porodní asistentky a dětské sestry, pro které nemají též odpovídající školící a další prostory.

Současný stav pavilonu „D“

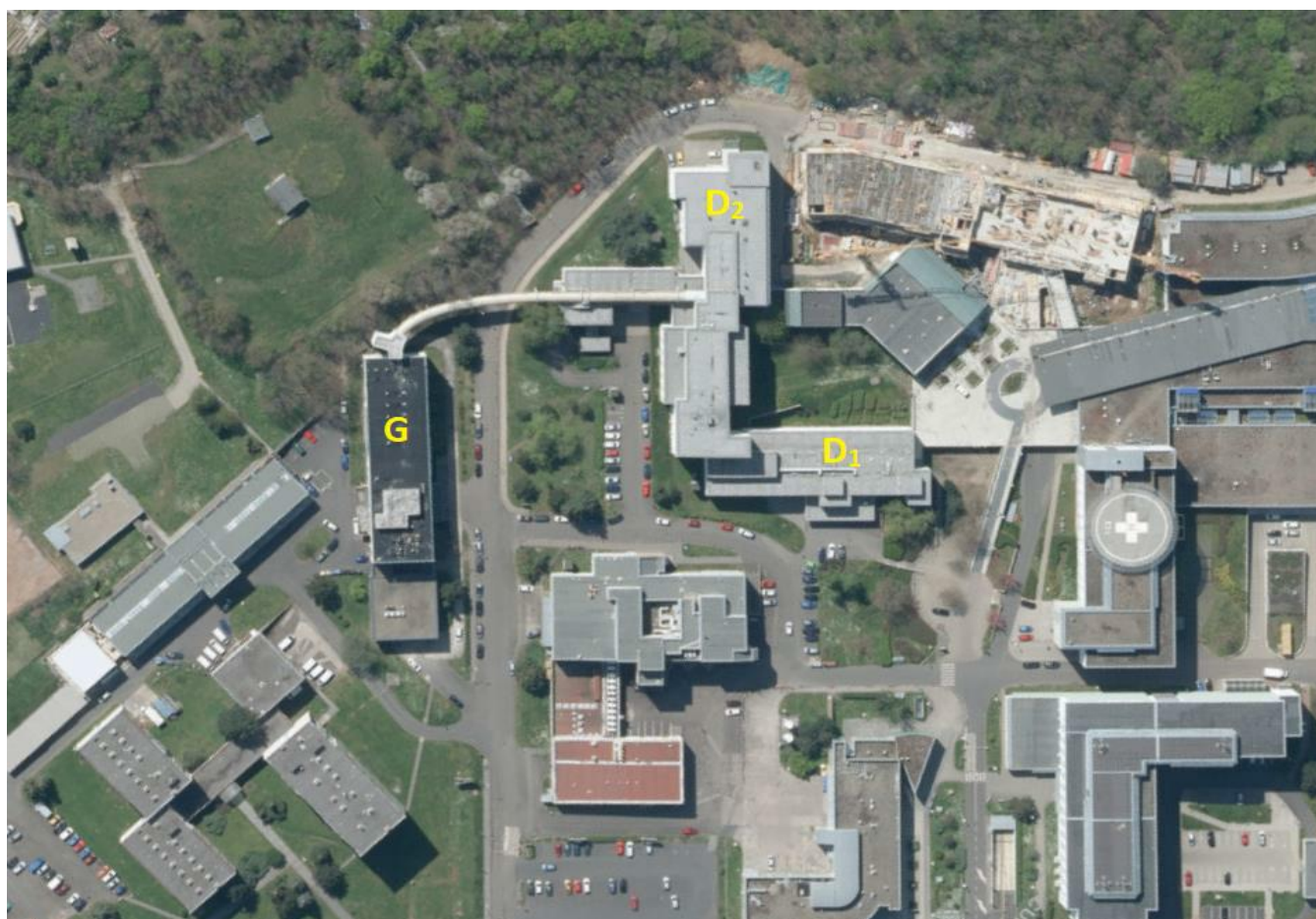
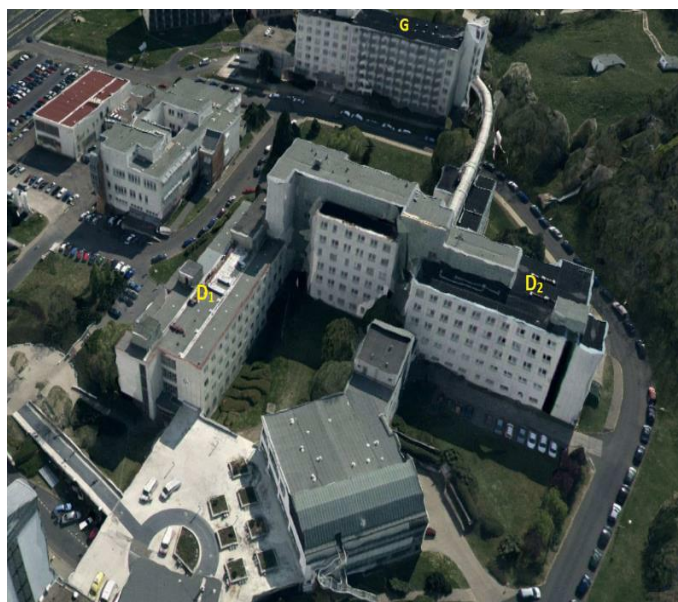

**Propočet investičních nákladů na realizaci investiční akce (projektové dokumentace):**  
**Předpokládané investiční náklady** na projektovou dokumentaci činí **122 000 000 Kč vč. DPH.**  
Předpokládané investiční náklady na stavbu činí 1 400 mil. Kč vč. DPH.

## HARMONOGRAM – ODHAD

VZ na studii:	02/2024
Studie:	08/2024
Vyhlášení VZ na PD:	09/2024
Podpis smlouvy s GP:	01/2025
Zpracování PD:	10/2025
IC:	12/2025

Jedná se o **novou stavební investici**, jejímž předmětem je zhotovení zcela nové stavby, která před realizací investice neexistovala, s jejímž využitím bude Krajská zdravotní, a.s. – Masarykova nemocnice v Ústí nad Labem, o.z. poskytovat Služby, resp. zdravotní služby, které jsou předmětem Smlouvy o poskytování veřejné služby a podmínkách poskytnutí Vyrovňovací platby za splnění závazku veřejné služby ze dne 23. 6. 2020

Realizace výše uvedené investiční akce bude zadána v souladu se zákonem 134/2016 Sb., o zadávání veřejných zakázek, v platném znění, kdy tímto bude naplněn požadavek na splnění kritéria hospodárnosti.

### **3. „Nový pavilon chirurgických oborů, Krajské zdravotní, a.s. - Nemocnice Chomutov, o. z. – projektový a inženýrský servis - 60 000 000, - Kč**

Předmětem investičního záměru je zpracování všech stupňů projektového servisu tedy od ekonomicko-provozní analýzy kapacit a potřeb, přes studii proveditelnosti po dokumentaci pro provádění stavby včetně zajištění nezbytného inženýrského servisu na dostavbu pavilonu chirurgických oborů.

V současné době jsou v Nemocnici Chomutov provozovány 3 chirurgické obory. Chirurgie, Ortopedie a Gynekologie a Porodnictví. Chirurgická a ortopedická oddělení jsou v nemocnici umístěna v již zcela nevyhovujícím a zastaralém pavilonu. Byl postaven při zakládání nemocnice začátkem 20. století, konkrétně okolo r. 1908. Pavilon byl během své cca 120leté historie opravován pouze zběžně, dnešním požadavkům již zcela nevyhovuje. Rozvody vody, odpadů, elektřiny, topení a ostatních medicinských sítí jsou v dezolátním stavu, není k dispozici projektová dokumentace současného stavu. Zápach z odpadů nelze eliminovat. Zcela chybí vzduchotechnika, nedostatečné jsou rozvody medicinálních plynů. Současný pavilon nevyhovuje hygienickým, bezpečnostním ani společenským normám, zcela nevyhovující je rovněž dispoziční uspořádání objektu. Energeticky je budova rovněž zcela nevyhovující. Z technického hlediska je neopravitelná, ekonomicky oprava nedává smysl, byla by nákladnější než stavba pavilonu nového. Navíc by budova po dobu rekonstrukce musela být uzavřena a musel by být zastaven i provoz chirurgických oborů, přičemž dlouhodobější výpadek těchto zdravotních služeb v regionu je nepřijatelný.

V souladu s generalem je plánována výstavba Pavilonu Chirurgických oborů v modulární více pavilonové formě. v návaznosti na v současné době nově budovaný nadzemní koridor, spojující pavilon Interních oborů s nově budovaným pavilonem Urgentního příjmu, COS, JIP a ARO. Díky plánované koncepci dojde k uvolnění prostor na Interním pavilonu, které bude možné využít buď pro lůžka následné péče, nebo pro rozšíření kapacity Interny, následné péče, neurologie a rehabilitace. Spojením nových budov nadzemním koridorem vznikne jednotlivý funkční celek, zahrnující všechny základní obory od diagnostiky, přes operativu až po akutní a následnou lůžkovou péči.

Stavbou Pavilonu chirurgických oborů dojde k rozšíření kapacity lůžek Ortopedie a tedy možnosti navýšení kapacity ortopedického oddělení, po kterém je v regionu vysoká poptávka. Bude moci být rozvíjena problematika chirurgie ruky a nohy, na kterou se Ortopedické oddělení dlouhodobě specializuje a které jako takové je v kraji jedinečné.

Jak již bylo uvedeno, nelze rekonstruovat současná oddělení. Ekonomicky rekonstrukce pozbývá smysl, byla by nákladnější než stavba budov nových. Není také možné, byť na přechodnou dobu, provoz chirurgických oborů omezit či zastavit. Je třeba vystavět nové pavilony, stávající oddělení do nich přestěhovat a neomezovat jejich provoz.

Chirurgie, jako základní obor dostane nová lůžka odpovídající 21. století. Bude zde moci být rozvíjena kromě základní chirurgie i plánovaná komplexní onkochirurgická mamologická péče v návaznosti na Komplexní onkologické centrum.

### Propočet investičních nákladů na realizaci investiční akce:

**Předpokládané investiční náklady** na projektovou dokumentaci činí **60 000 000 Kč vč. DPH.**

Předpokládané investiční náklady na stavbu činí 807 mil. Kč.

### HARMONOGRAM – ODHAD

VZ na studii:	05/2024
Studie:	09/2024
Vyhlášení VZ na PD:	09/2024
Podpis smlouvy s GP:	01/2025
Zpracování PD:	10/2025
IČ:	12/2025

### Etapa 1/1 dle návrhu generelu umístění Pavilonu chirurgických oborů:

1. PP Technické zázemí
1. NP RDG odd. ambulance
2. NP Chirurgické odd., řídicí složky
3. NP Ortopedické odd., řídicí složky

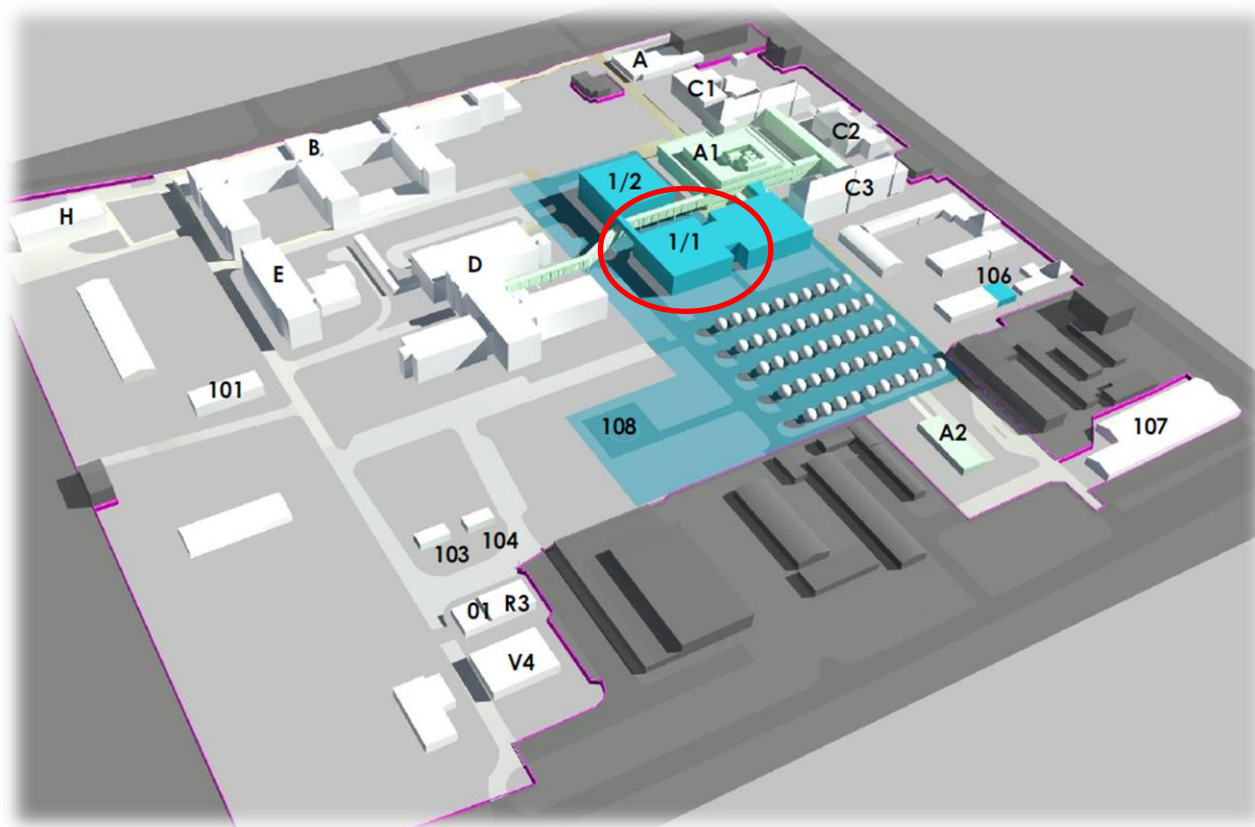

Jedná se o **novou stavební investici**, jejímž předmětem je zhotovení zcela nové stavby, která před realizací investice neexistovala, s jejímž využitím bude Krajská zdravotní, a.s. – Nemocnice Chomutov, o.z. poskytovat služby, resp. zdravotní služby, které jsou předmětem Smlouvy o poskytování veřejné služby a podmínkách poskytnutí Vyrovňovací platby za splnění závazku veřejné služby ze dne 23. 6. 2020.

Realizace výše uvedené investiční akce bude zadána v souladu se zákonem 134/2016 Sb., o zadávání veřejných zakázek, v platném znění, kdy tímto bude naplněn požadavek na splnění kritéria hospodárnosti.

#### 4. „Modernizace technických a technologických objektů v Krajské zdravotní, a. s. – Nemocnici Litoměřice, o. z. - 100 000 000, - Kč

Předmětem investičního záměru v areálu odštěpného závodu Krajské zdravotní, a.s. – Nemocnice Litoměřice, o.z. je **modernizace zdroje chladu**, včetně výměny části areálových rozvodů. V současné chvíli stávající zdroj chladu pokrývá zhruba 1/2 výkonu z celkové potřeby stávající areálu. Nově plánovanými projekty v litoměřické nemocnici bude potřeba navýšit stávající výkon ze současných cca 500kW na cca 2500kW, tak aby se pokryla stávající spotřeba areálu, zásobily se nově plánované prostory a zůstala rezerva pro případné dopojení dalších prostor. Dále je předmětem investičního záměru v areálu odštěpného závodu Krajské zdravotní, a.s. – Nemocnice Litoměřice, o.z. **modernizace trafostanice**, včetně výměny dieselaagregátů. V současné chvíli je stávající vybavení trafostanice nezpůsobilé k napojení nově plánovaných prostorů, záložní zdroj (dieselaagregát) by na nově připojované prostory nestačil kapacitně ani legislativně, to z důvodu příliš dlouhé doby náběhu. Současně je potřeba **modernizovat zdroj podtlaku** v pavilonu E, kdy stávající zdroj podtlaku nevyhovuje současné legislativě. A **modernizace výměňkové stanice** v pavilonu F, která bude sloužit jak pro pavilon F i po jeho komplexní rekonstrukci tak pro nový pavilon urgentního příjmu.

##### Modernizace zdroje chladu - HARMONOGRAM – ODHAD:

DPS:	06/2024
IČ:	06/2024
vyhlášení VZ na stavební práce:	07/2024
nabídky:	08/2024
předání staveniště:	09/2024
kolaudace:	12/2025

##### Modernizace Trafostanice - HARMONOGRAM – ODHAD

DPS:	10/2024
IČ:	10/2024
vyhlášení VZ na stavební práce:	11/2024
nabídky:	12/2024
předání staveniště:	01/2025
kolaudace:	07/2025

##### Modernizace zdroje podtlaku - HARMONOGRAM – ODHAD:

DPS:	06/2024
IČ:	08/2024
vyhlášení VZ na stavební práce:	07/2024
nabídky:	08/2024
předání staveniště:	09/2024
kolaudace:	04/2025

##### Modernizace výměňkové stanice - HARMONOGRAM – ODHAD:

DPS:	03/2024
IČ:	06/2024
vyhlášení VZ na stavební práce:	07/2024
nabídky:	08/2024
předání staveniště:	09/2024
kolaudace:	02/2025

#### **Propočet investičních nákladů na realizaci investiční akce:**

**Předpoklad celkových investičních nákladů** na stavbu činí **100 000 000 Kč vč. DPH**

Jedná se o **rozvojovou stavební investici**, jejímž předmětem budou stavební úpravy prostor, ve kterých Krajská zdravotní, a.s. – Nemocnice Litoměřice, o.z. poskytuje zdravotní služby, jež jsou předmětem Smlouvy o poskytování veřejné služby a podmínkách poskytnutí Vyrovňovací platby za splnění závazku veřejné služby ze dne 23. 6. 2020.

Realizace výše uvedené investiční akce bude zadána v souladu se zákonem 134/2016 Sb., o zadávání veřejných zakázek, v platném znění, kdy tímto bude naplněn požadavek na splnění kritéria hospodárnosti.

## 5. „Adaptace lůžkové stanice v pavilonu F Krajské zdravotní, a.s. - Nemocnice Teplice, o. z. - 20 000 000,- Kč

Předmětem investičního záměru je modernizace stávajícího pracoviště lůžkové intenzivní péče, které bylo po dobu rekonstrukce porodnice v rámci záměru „Modernizace gynekologicko - porodnického oddělení - porodnice, šestinedělí“ využíváno jako provizorní porodnice. Pracoviště bývalé intenzivní medicíny s vazbou na operační sály je v současné době, i po téměř dvou letech využívání jako porodnice, morálně i technicky zastaralé. Jeho využití je vhodné pro multioborová chirurgická lůžka právě díky vazbě na operační sály, stávající rozvody medicínálních plynů atp.

Součástí záměru je zřízení hygienického zázemí pro pacienty na lůžkových pokojích, výměna koncových prvků medicínálních plynů (nástěnní rampy a stropní mosty), rozšíření slaboproudé infrastruktury, elektroinstalací vč. nového osvětlení a komplexní výměna povrchů, výměna výplní stavebních otvorů atp.

### Stávající stav:



### **Propočet investičních nákladů na realizaci investiční akce:**

**Předpokládané investiční náklady činí 20 000 000,- Kč vč. DPH.**

Předpoklad dokončení projektové dokumentace je v roce 2025.

### HARMONOGRAM – ODHAD

Studie:	dokončeno
Vyhlášení VZ na PD:	02/2024
Podpis smlouvy s GP:	03/2024
Zpracování PD:	08/2024
VZ na GDS:	10/2024
Realizace:	02/2025
Kolaudace:	03/2025

### Navržený stav:

Jedná se o **rozvojovou stavební investici**, jejímž předmětem budou stavební úpravy prostor, ve kterých Krajská zdravotní, a.s. – Nemocnice Teplice, o.z. poskytuje zdravotní služby, jež jsou předmětem Smlouvy o poskytování veřejné služby a podmínkách poskytnutí Vyrovnávací platby za splnění závazku veřejné služby ze dne 23. 6. 2020.

Realizace výše uvedené investiční akce bude zadána v souladu se zákonem 134/2016 Sb., o zadávání veřejných zakázek, v platném znění, kdy tímto bude naplněn požadavek na splnění kritéria hospodárnosti.

## 6. „Vybudování dětských skupin TP, LT a CV - 30 000 000, - Kč

Předmětem investičního záměru je zřízení dětských skupin v Krajské zdravotní, a. s.- Nemocnici Litoměřice, o. z., Nemocnici Teplice, o. z., Nemocnici Chomutov, o. z.

Předmětem investičního záměru v areálu odštěpného závodu Krajské zdravotní, a. s. - **Nemocnice Litoměřice**, o. z. je komplexní přestavba prostor pro zřízení dětské skupiny v 1. nadzemním podlaží pavilonu A.

Propočet investičních nákladů na realizaci investiční akce:

**Předpokládané investiční náklady činí 10 000 000 Kč vč. DPH.**

Předmětem plnění veřejné zakázky jsou služby spojené s realizací investičního záměru zajištěním projektového a inženýrského servisu, složené z následujících fází:

1. FÁZE – Zajištění vstupních podkladů, průzkumů a měření
2. FÁZE – Studie proveditelnosti
3. FÁZE – Projektová dokumentace pro provádění stavby s náležitostmi zadávací (tendrové) dokumentace včetně zpracování vybraných speciálních dokumentací
4. FÁZE – Inženýrská činnost
5. FÁZE – Součinnost při výběru dodavatele stavby
6. FÁZE – Výkon autorského dozoru

### HARMONOGRAM – ODHAD

Studie	04/2024
DPS vč. IČ	09/2024
vyhlášení VZ na GDS:	10/2024
Podpis Smlouvy o dílo:	12/2024
předání staveniště	01/2025
kolaudace	05/2025

Předmětem investičního záměru v areálu odštěpného závodu Krajské zdravotní, a. s. – **Nemocnice Teplice, o. z.** je zřízení dětské skupiny. V současné době se hledají vhodné prostory a pak bude následovat zpracování požadavku na veřejnou zakázku ke zpracování studie a projektové dokumentace.

Propočet investičních nákladů na realizaci investiční akce:

**Předpokládané investiční náklady činí 10 000 000 Kč vč. DPH.**

### HARMONOGRAM – ODHAD

Studie	05/2024
DPS vč. IČ	10/2024
vyhlášení VZ na GDS:	11/2024
Podpis Smlouvy o dílo:	01/2025
předání staveniště	02/2025
kolaudace	06/2025

Předmětem investičního záměru v areálu odštěpného závodu Krajské zdravotní, a. s. – **Nemocnice Chomutov, o. z.** je zřízení dětské skupiny v 2.NP budovy H. V této budově je nyní umístěno pracoviště



hemodialyzačního střediska(1.NP) a dispečinku OZD (3.NP). V současné době je zpracována projektová dokumentace na komplexní rekonstrukci objektu H vč. jeho dostavby. V předmětném 2.NP bylo v původně zpracované PD zamýšleno umístění ubytovacích prostor (bytových jednotek). V tomto podlaží tak dojde k revizi PD za účelem umístění právě dětské skupiny. Projektová dokumentace bude rozdělena na části a to včetně položkového soupisu prací, dodávek a služeb.

V současné době probíhá revize projektové dokumentace.

Pracovní návrh dispozice dětské skupiny v 2.NP pavilonu H:

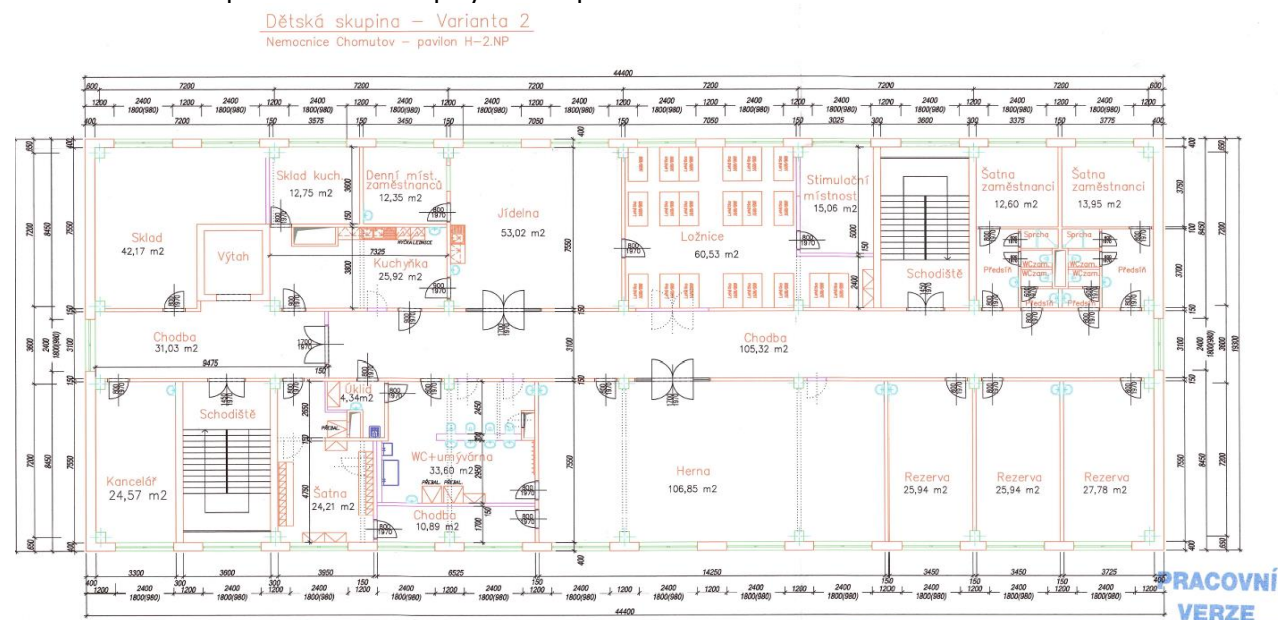

Propočet investičních nákladů na realizaci investiční akce:

**Předpokládané investiční náklady činí 10 000 000 Kč vč. DPH.**

#### HARMONOGRAM – ODHAD

Studie	dokončeno
Revize DPS vč. IČ	07/2024
vyhlášení VZ na GDS:	08/2024
Podpis Smlouvy o dílo:	12/2024
předání staveniště:	01/2025
kolaudace:	12/2025

Jedná se o **rozvojovou stavební investici**, jejímž předmětem budou stavební úpravy prostor, ve kterých Krajská zdravotní, a.s. – Nemocnice Teplice, o.z., Nemocnice Chomutov, o.z. a Nemocnice Litoměřice, o.z. poskytuje zdravotní služby, jež jsou předmětem Smlouvy o poskytování veřejné služby a podmínkách poskytnutí Vyrovňovací platby za splnění závazku veřejné služby ze dne 23. 6. 2020.

Realizace výše uvedené investiční akce bude zadána v souladu se zákonem 134/2016 Sb., o zadávání veřejných zakázek, v platném znění, kdy tímto bude naplněn požadavek na splnění kritéria hospodárnosti.

### **7. Rekonstrukce skiaskopického pracoviště a lůžkové odd., Krajské zdravotní, a.s. – Nemocnice Děčín, o. z.- 20 000 000, - Kč**

Předmětem investičního záměru je zrealizovat rekonstrukci skiaskopického pracoviště a lůžkového oddělení v objektu E 1. PP a 1. NP.

1. PP – sklady, technické zázemí, šatny – čerpáno částečně z generelu
  - Vybouraná část po stávající sterilizaci v rámci stavby EMERY
  - Dispoziční stavební úpravy, vyzdívky, podlahy, podhledy, omítky, malby, ZTI, ÚT
  - Kompletní, vč. případné úpravny rozvoden - silnoproudé rozvody a instalace

- Slaboproudé rozvody a instalace

1. NP – Zázemí radiodiagnostiky
  - Vybouraná část po stávající RDG v rámci stavby EMERY.
  - Dispoziční stavební úpravy, vyzdívky, podlahy, podhledy, omítky, malby, ZTI, ÚT
  - Kompletní silnoproudé rozvody a instalace
  - Slaboproudé rozvody a instalace
  - Rozvod medicijních plynů

Navržený stav 1.PP:

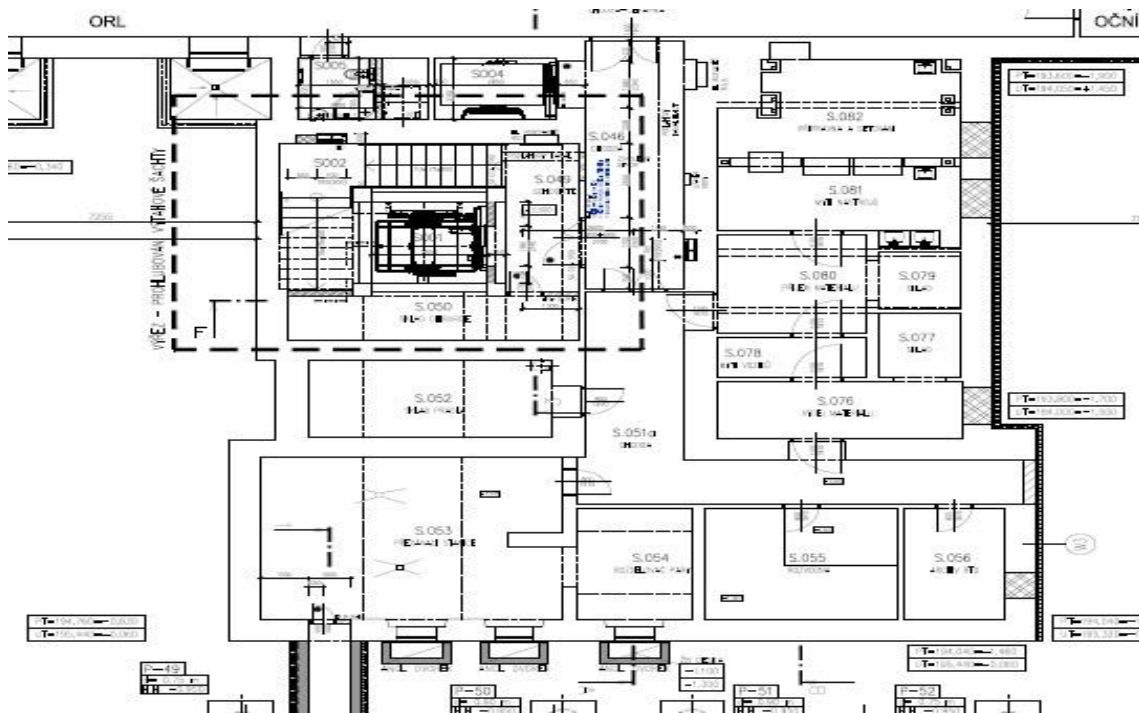



Požadované stavební úpravy po vybourání stavbou:

1.PP – nutno zachovat výměňíkovou stanici, vodoměrnou soustavu, rozvodnu

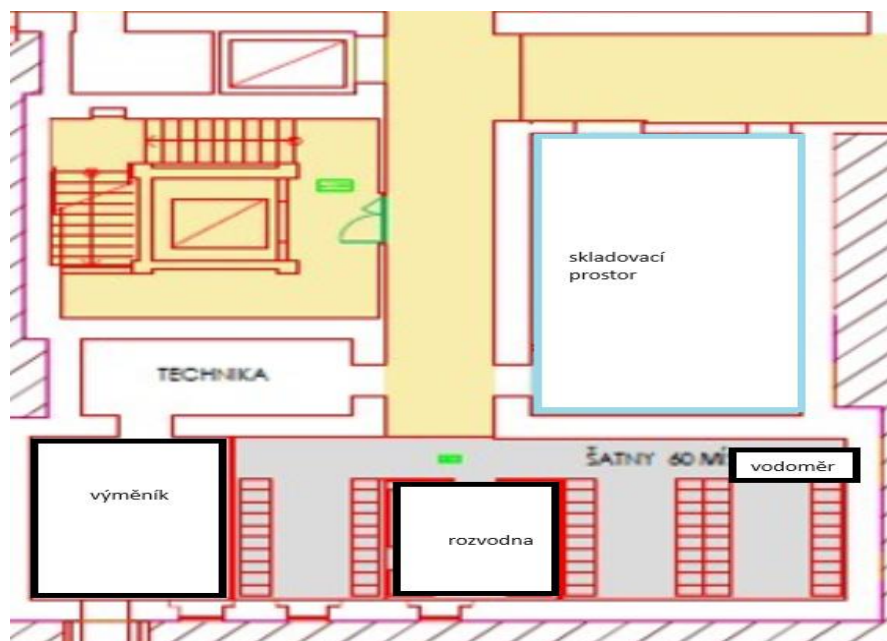

1.NP – pracovní návrh – nutno upravit na základě požadavku ZÚ

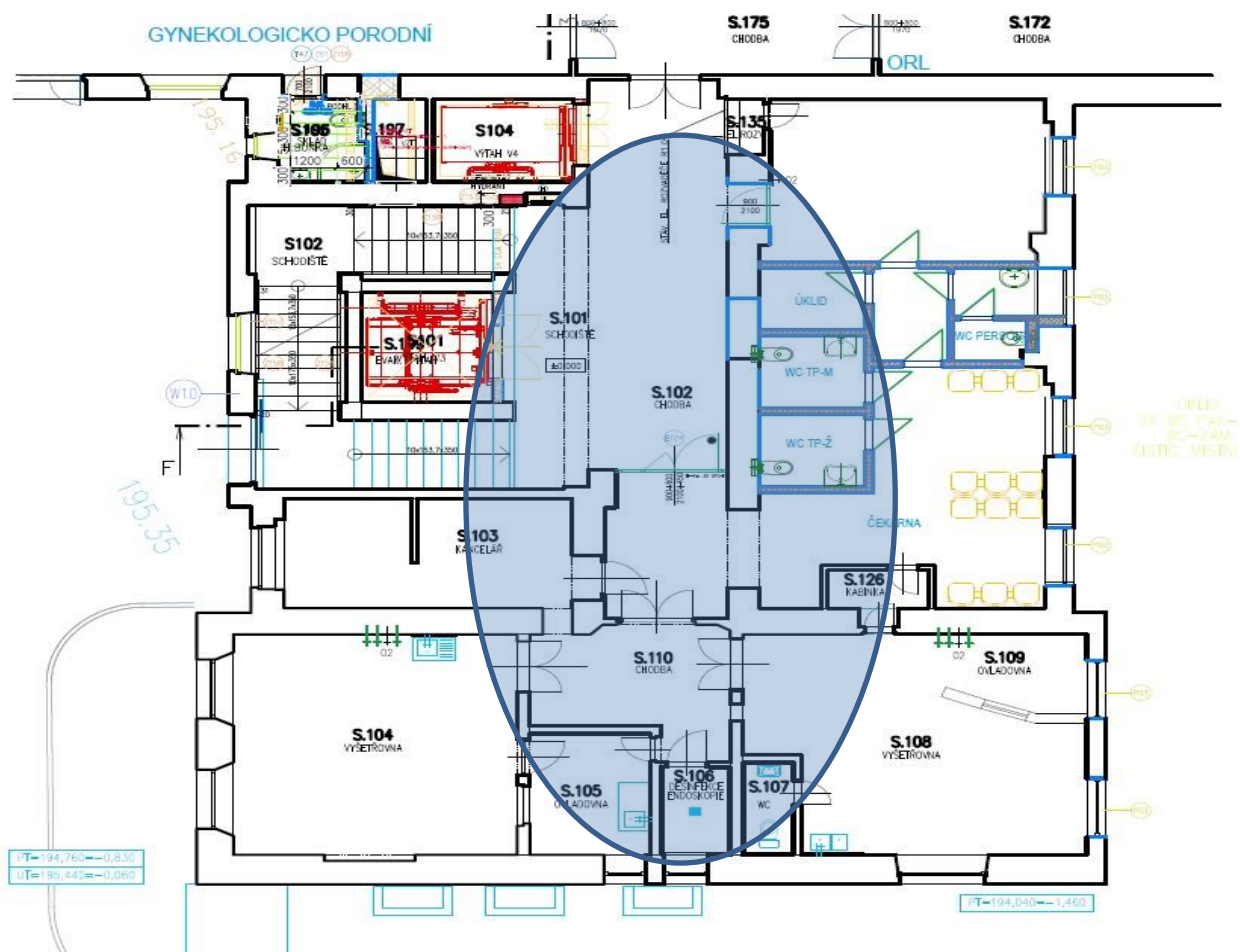

Propočet investičních nákladů na realizaci investiční akce:  
**Předpokládané investiční náklady** na stavbu činí **20 000 000 Kč vč. DPH.**

HARMONOGRAM – ODHAD

Studie:	06/2024
VZ DPS, vč. IČ:	08/2024
DPS	1/2025
vyhlášení VZ na GDS:	01/2025
Podpis Smlouvy o dílo:	03/2025
kolaudace	12/2025

Jedná se o **rozvojovou stavební investici**, jejímž předmětem budou stavební úpravy prostor, ve kterých Krajská zdravotní, a.s. – Nemocnice Děčín, o.z. poskytuje zdravotní služby, jež jsou předmětem Smlouvy o poskytování veřejné služby a podmínkách poskytnutí Vyrovnávací platby za splnění závazku veřejné služby ze dne 23. 6. 2020.

Realizace výše uvedené investiční akce bude zadána v souladu se zákonem 134/2016 Sb., o zadávání veřejných zakázek, v platném znění, kdy tímto bude naplněn požadavek na splnění kritéria hospodárnosti.

**8. Zvýšení bezpečnosti heliportu v Krajské zdravotní, a. s. – Masarykově nemocnici v Ústí nad Labem, o. z. - 40 000 000, - Kč**

Předmětem investičního záměru je zrealizovat veškeré potřebné úpravy heliportu, které jsou nutné z důvodu provozuschopnosti heliportu dle platné legislativy a požadavků kladených ze strany Úřadu pro civilní letectví ČR.

Předmětem projektové dokumentace byla realizace stavebních úprav stávajícího vyvýšeného pracovního heliportu HEMS (Helicopter Emergency Medical Service - vrtulníková letecká záchranná služba) Masarykovy nemocnice v Ústí nad Labem, včetně jeho dovybavení technologií zajišťujících provoz heliportu v režimu H24 za meteorologických podmínek pro lety za viditelnosti VFR den/noc v souvislosti s legislativní změnou, která spočívá v aktualizaci Leteckého předpisu L14H, který je českou verzí mezinárodně platných leteckých předpisů. Tato změna byla zpracována Úřadem pro civilní letectví v gesci Ministerstva Dopravy České republiky pod č.j. 24/2014-220-LET/52 s platností od 31. 12. 2020.

Propočet investičních nákladů na realizaci investiční akce:  
**Předpokládané investiční náklady** na stavbu činí **40 000 000 Kč vč. DPH**

HARMONOGRAM – ODHAD

Studie:	dokončeno
Revize DPS	dokončeno
Inženýrská činnost:	03/2024
vyhlášení VZ na GDS:	03/2024
Podpis Smlouvy o dílo:	07/2024
předání staveniště	08/2024
kolaudace	04/2025

## Dispoziční návrh úprav heliportu:

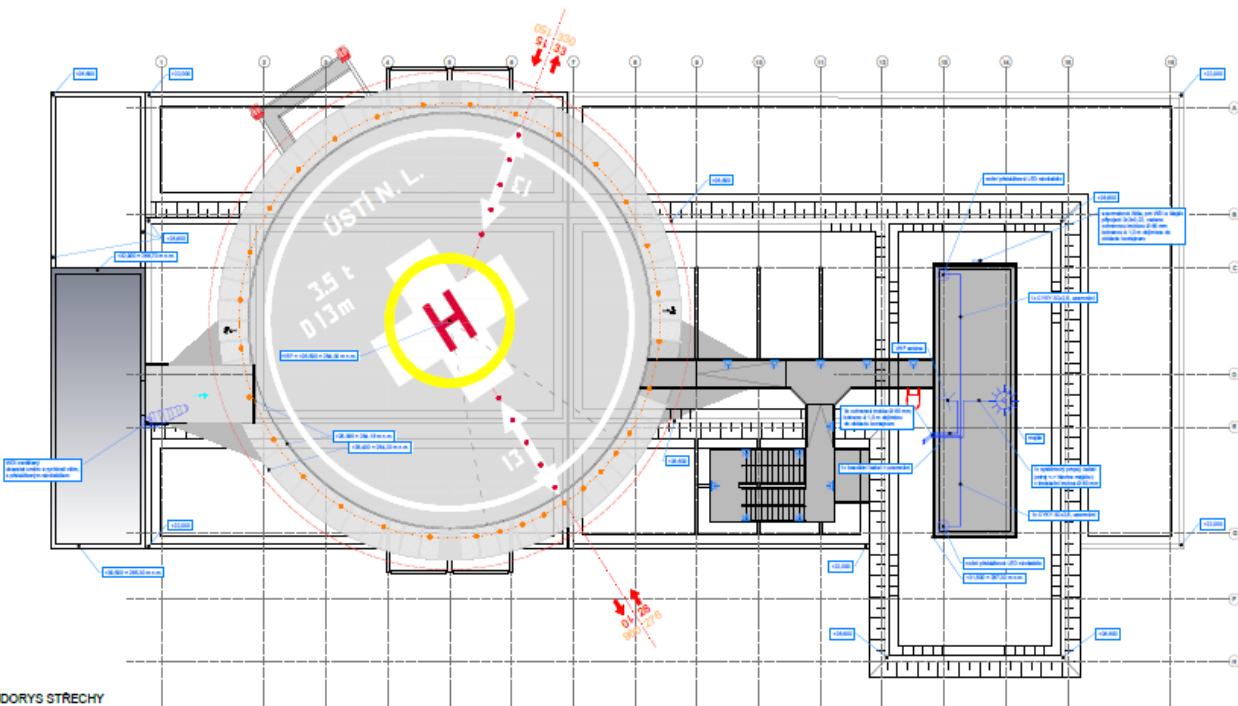
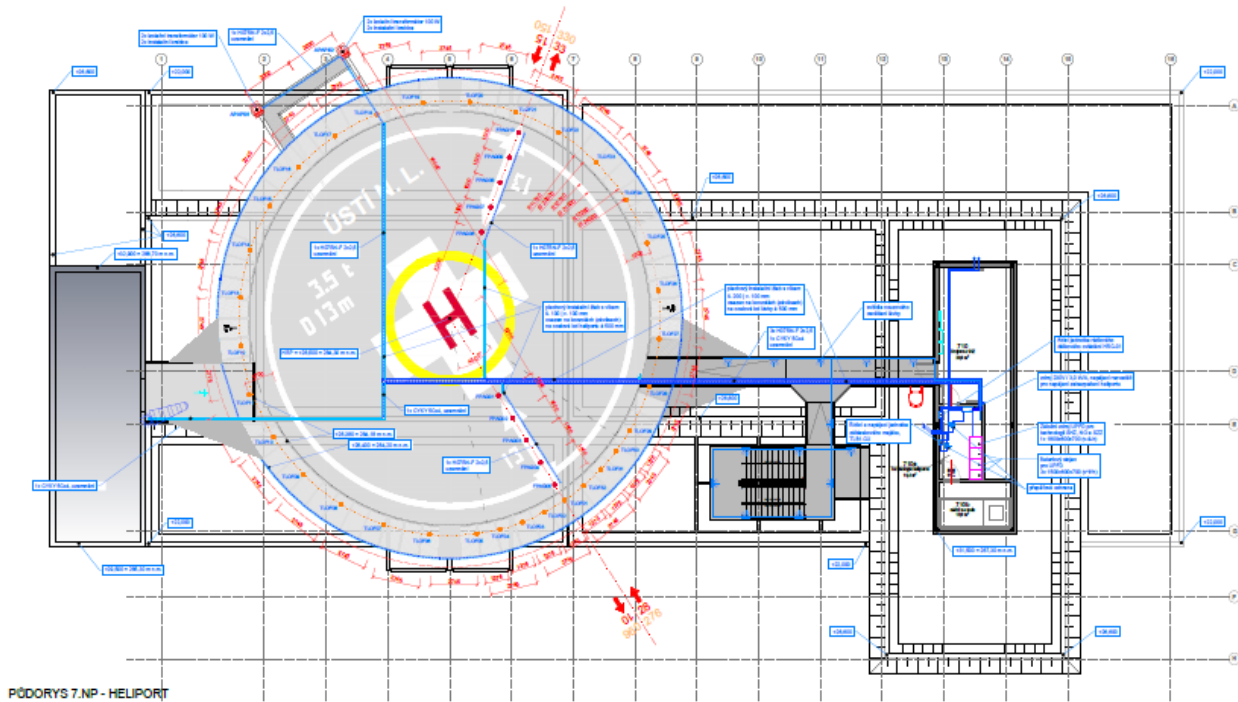

Jedná se o **rozvojovou stavební investici**, jejímž předmětem budou stavební úpravy prostor, ve kterých Krajská zdravotní, a.s. – Masarykova nemocnice v Ústí nad Labem, o.z. poskytuje zdravotní služby, jež jsou předmětem Smlouvy o poskytování veřejné služby a podmínkách poskytnutí Vyrovňovací platby za splnění závazku veřejné služby ze dne 23. 6. 2020.

Realizace výše uvedené investiční akce bude zadána v souladu se zákonem 134/2016 Sb., o zadávání veřejných zakázek, v platném znění, kdy tímto bude naplněn požadavek na splnění kritéria hospodárnosti.

## 9. Projekt EPC - spoluúčast, Krajské zdravotní, a. s., 170 000 000, - Kč

Předmětem investičního záměru je realizace opatření vedoucích k zaručeným úsporám energií u vybraných objektů formou EPC

### Propočet investičních nákladů na realizaci investiční akce:

**Předpokládané investiční náklady** na stavbu činí **170 000 000 Kč vč. DPH**

Na základě Analýz vhodnosti EPC projektu ve vazbě na splnění podmínek dotace z programu OPŽP výzva č. 37 byla pracovní skupinou navržena energeticky úsporná opatření (EÚO) v objektech tří odštěpných závodů (Fáze 1 - Děčín, Most a Teplice), která chceme realizovat metodou EPC (Energy Performance Contracting; energetické služby se zárukou). Vzhledem k technickému rozsahu EÚO a tím spojené velké investici však bude nezbytná spoluúčast prostředků KZ, a.s. Kritéria pro výběr vhodných objektů byla následující:

- V každé nemocnici vybrat ekonomicky nejvýhodnější EÚO = výše celkového zisku za celou dobu provozu (tzv. čistá současná hodnota projektu; NPV) a zhodnocení investované částky (tzv. index ziskovosti; PI);
- Doba návratnosti (DN)  $\leq$  doba životnosti (DŽ);
- Obnova technického parku nemocnic
- Jiné důvody technicko-ekonomického charakteru, rozhodnutí vedení KZ, a.s.

Celkový přehled návrhu pro všechny 3 odštěpné závody (Děčín, Most a Teplice) a budovu R v Ústí nad Labem se dále dělí na částku, kterou by měla pokrýt dotace (žádost bude podána do konce února), dále předpokládaná investice ESCO firmy (realizační firma, která bude ručit za dosažení úspor a po dobu 10 let bude tyto uspořené prostředky přijímat jako úhradu za svůj investiční vklad do realizace úsporných opatření). Vzhledem k tomu, že některá opatření vygenerují úspory s delší dobou návratnosti, než předpokládaný 10ti letý kontrakt s ESCO firmou a tyto nebudou zcela pokryty ani z dotace, je nezbytná spoluúčast KZ, a.s. na celkové investici.

- Celková investice = 500 mil. Kč vč. DPH
- INV Dotace + ESCO = 330 mil. Kč vč. DPH
- INV KZ = 170 mil. Kč vč. DPH

Všechny tyto částky vycházejí z analýz, jsou podkladem pro podání žádosti o dotaci a nepředstavují konečnou výši celkové investice, která bude známa až po ukončení výběrového řízení ESCO firmy. Na výši potřebné investice a předpokládanou výši dotace to však nebude mít významný vliv.

Žádost o dotaci bude podávána po jednotlivých budovách, které vyhovují podmínkám dotačního titulu a sice:  
Nemocnice Děčín – budovy E,R  
Nemocnice Most – budova G  
Nemocnice Teplice – A,B,C,D,F,O  
Masarykova nemocnice v UL – budova R

První kolo výběrového řízení na realizaci zaručených energetických úspor bude vyhlášeno pro 3 areály do konce 3/2024. Výběrové řízení je vícekolové a předpokládaná doba výběru je cca 6 měsíců. Předpokládaná realizace projektů je v roce 2025.

Jedná se o **rozvojovou stavební investici**, jejímž předmětem budou stavební úpravy prostor, ve kterých Krajská zdravotní, a.s. – Masarykova nemocnice v Ústí nad Labem, o.z. poskytuje zdravotní služby, jež jsou předmětem Smlouvy o poskytování veřejné služby a podmínkách poskytnutí Vyrovnávací platby za splnění závazku veřejné služby ze dne 23. 6. 2020.

Realizace výše uvedené investiční akce bude zadána v souladu se zákonem 134/2016 Sb., o zadávání veřejných zakázek, v platném znění, kdy tímto bude naplněn požadavek na splnění kritéria hospodárnosti.

## 10. Zřízení centra digestivní endoskopie v Krajské zdravotní, a. s. – Nemocnici Most, o. z.- 45 000 000, - Kč

Předmětem této investiční akce je pořízení nového vybavení endoskopickou technikou Oddělení centrální endoskopie pro přípravu na centrovou péči – Centrum digestivní endoskopie. Dále je předmětem této investiční akce provedení stavebních úprav Oddělení centrální endoskopie ke splnění současných hygienických norem, doplnění mobiliáře atd. Toto také vyplývá z požadavků pro naplnění podmínek gastroenterologické společnosti, kdy pro Ústecký kraj je předpokládána existence 2 takovýchto center.

Jedná se tedy o pořízení endoskopické věže vč. endoskopů. Dále pořízení UZ přístroje vč. US endoskopů, kolonoskopů a gastroskopů. Dále je nutné doplnit sušicí a skladovací skříně pro endoskopy.

Stavební úpravy se týkají zejména recepce, vstupu do oddělení, úpravy dospávací místnosti, výměny podlahových krytin, podhledů atd..

**Předpokládané investiční náklady: 45 000 000 Kč vč. DPH**  
**Předpoklad realizace: 4.Q/2024**

Jedná se o **novou investici**, jejímž předmětem je pořízení zdravotnické techniky, na které bude Krajská zdravotní, a.s. – Nemocnice Most, o.z. poskytovat zdravotní služby, jež jsou předmětem Smlouvy o poskytování veřejné služby a podmínkách poskytnutí Vyrovnávací platby za splnění závazku veřejné služby ze dne 23. 6. 2020.

Realizace výše uvedené investiční akce bude zadána v souladu se zákonem 134/2016 Sb., o zadávání veřejných zakázek, v platném znění, kdy tímto byl naplněn požadavek na splnění kritéria hospodárnosti.



## 11. Vymístění rozvodů z CHÚC pavilon C v Krajské zdravotní, a. s. – Nemocnici Most, o. z.- 40 000 000, - Kč

Předmětem investičního záměru je zajištění vymístění stávajících rozvodů z chráněných únikových cest pavilonu C.

Aktuálně byl uzavřen kontrakt s vybraným zhotovitelem projektové dokumentace. Projektová dokumentace vymístění rozvodů z CHÚC je vyvolanou investicí v návaznosti na projektovou dokumentaci modernizace dětského a dorostového oddělení v 5.NP a 7.NP. Projekt mimo vymístění rozvodů řeší i revizi slaboproudých rozvodů projektu „Reorganizace zdravotní péče dětského a dorostového oddělení v 5.NP a 7.NP pavilonu „C“, Krajská zdravotní, a. s. – Nemocnice Most, o. z.“, který byl vypracován v roce 2019 a v roce 2023 došlo v části 5.NP k revizi architektonicko-stavební části. Slaboproudé rozvody budou revidovány dle aktuálně platných standardů ICT zadavatele a obecně platných předpisů a standardů. Zároveň dojde i ke „kontrolě“ projektu rekonstrukce zdravotně technických instalací v pavilonu C.



V rámci předmětu plnění budou vypracovány 4 samostatné projektové dokumentace (včetně kompletace a tisku), a to pro reorganizaci zdravotní péče dětského a dorostového oddělení v 5.NP, dále reorganizaci zdravotní péče dětského a dorostového oddělení v 7.NP, dále dokumentace zdravotně technických instalací v pavilonu „C“, a dokumentace vymístění stávajících rozvodů z CHÚC.

Součástí předmětu plnění – fáze plnění jsou:

1. FÁZE – Zajištění vstupních podkladů, průzkumů a měření
2. FÁZE – Projektová dokumentace pro provádění stavby s náležitostmi zadávací (tendrové) dokumentace včetně zpracování vybraných speciálních dokumentací
3. FÁZE – Inženýrská činnost
4. FÁZE – Součinnost při výběru dodavatele stavby
5. FÁZE – Výkon autorského dozoru

#### **Propočet investičních nákladů na realizaci investiční akce:**

**Předpokládané investiční náklady** na stavbu činí **40 000 000 Kč vč. DPH** (pouze část vymístění rozvodů).

#### HARMONOGRAM – ODHAD

DPS	06/2024
IČ	07/2024
vyhlášení VZ na stavební práce	08/2024
nabídky	10/2024
předání staveniště	11/2024
kolaudace	01/2025

Jedná se o **rozvojovou stavební investici**, jejímž předmětem budou stavební úpravy prostor, ve kterých Krajská zdravotní, a.s. – Nemocnice Most, o.z. poskytuje zdravotní služby, jež jsou předmětem Smlouvy o poskytování veřejné služby a podmínkách poskytnutí Vyrovňovací platby za splnění závazku veřejné služby ze dne 23. 6. 2020.

Realizace výše uvedené investiční akce bude zadána v souladu se zákonem 134/2016 Sb., o zadávání veřejných zakázek, v platném znění, kdy tímto byl naplněn požadavek na splnění kritéria hospodárnosti.

## **12. Úpravy prostor pro přemístění mikrobiologie do objektu laboratoří, Krajské zdravotní, a. s. – Nemocnice Most, o. z., 20 000 000, - Kč**

Předmětem investičního záměru je přemístění laboratoře mikrobiologie z nevyhovujících prostor objektu D, který je již delší dobu ve špatném technickém stavu do 3.NP budovy F, čímž z větší části dojde ke sjednocení laboratorního komplementu (vyjma laboratoře patologie), tím dojde k zefektivnění provozu těchto oddělení, jako jsou rychlost zpracování, přenášení vzorků vnitřními areálovými komunikacemi, možnost využití nižšího počtu zdravotnického personálu.

#### **Propočet investičních nákladů na realizaci investiční akce:**

**Předpokládané investiční náklady** na stavbu činí **20 000 000 Kč vč. DPH**

#### HARMONOGRAM – ODHAD

Studie:	dokončeno
Vyhlášení VZ na PD:	04/2024
Podpis smlouvy s GP:	05/2024
Zpracování PD:	06/2024 – 01/2025
VZ na GDS:	02/2025
Realizace:	03/2025 – 09/2025
Kolaudace:	10/2025

Stávající stav volných prostor v objektu „F“

STÁVAJÍCÍ STAV VOLNÝCH PROSTOR V OBJEKTU „F“



Navržený nový stav laboratorí mikrobiologie v objektu „F“

NAVRŽENÝ NOVÝ STAV LABORATORÍ MIKROBIOLOGIE V OBJEKTU „F“

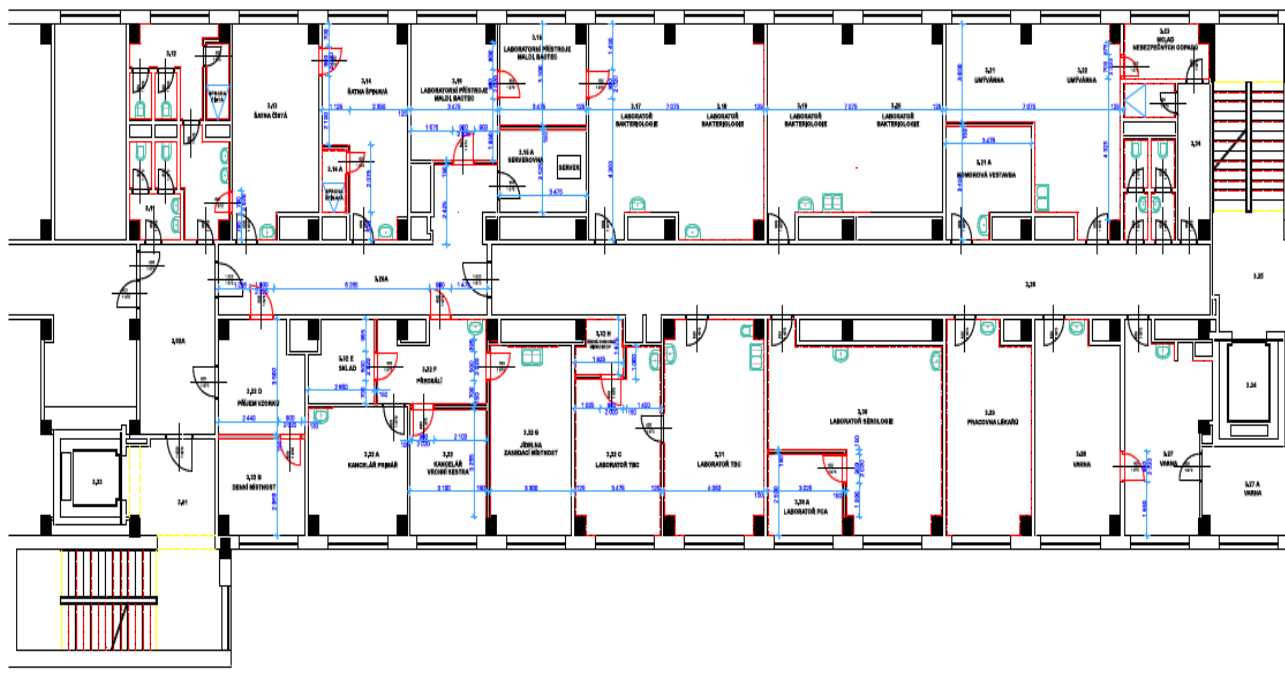

*Součástí studie proveditelnosti je již vypracovány půdorysy a 3D pohledy s vybavenými laboratořemi vč. přístrojové techniky*

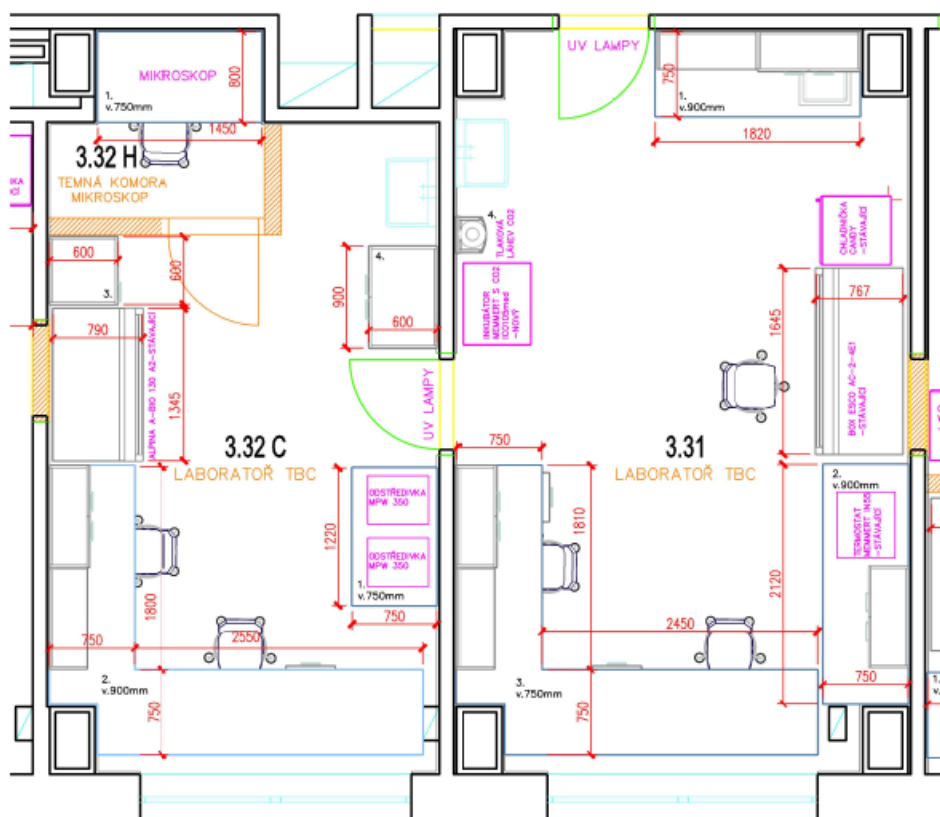

3.31 LABORATOŘ TBC, 3.32C LABORATOŘ TBC  
A 3.32H TEMNÁ KOMORA, MIKROSKOP – půdorys

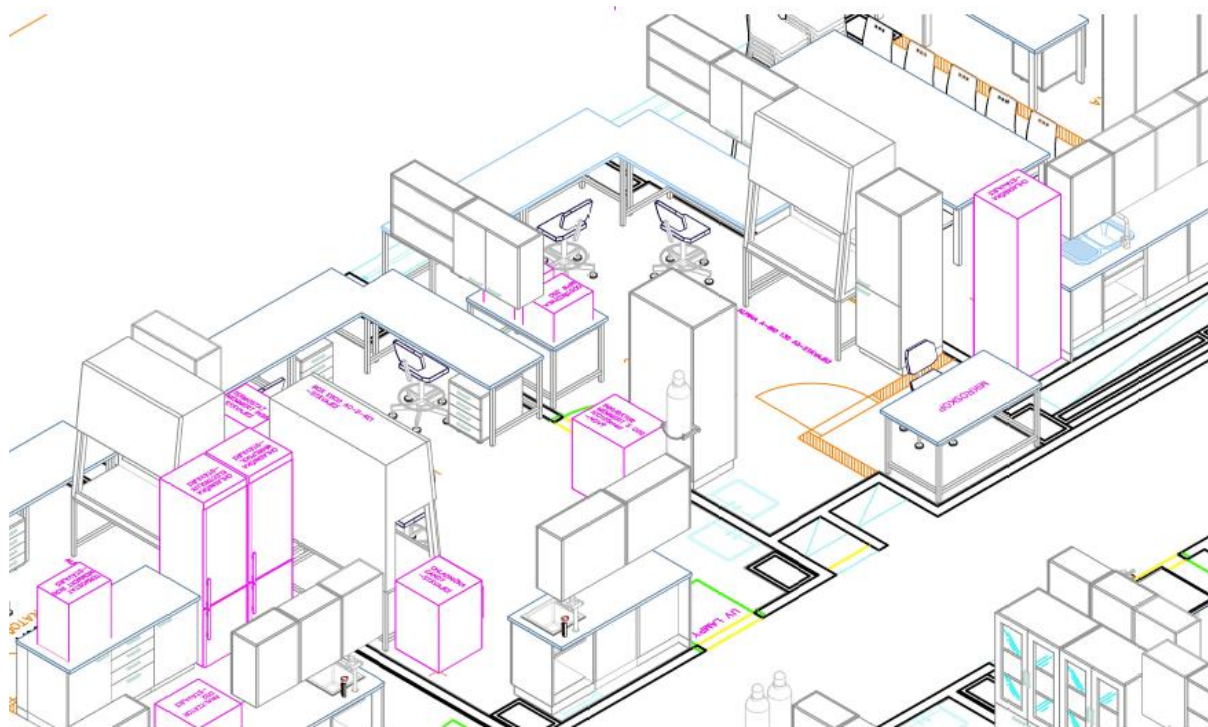

3.31 LABORATOŘ TBC, 3.32C LABORATOŘ TBC  
A 3.32H TEMNÁ KOMORA, MIKROSKOP – pohled 01

Rovněž jsou součástí studie proveditelnosti specifikace napojovacích míst (energo, medi plyn, ZTI)

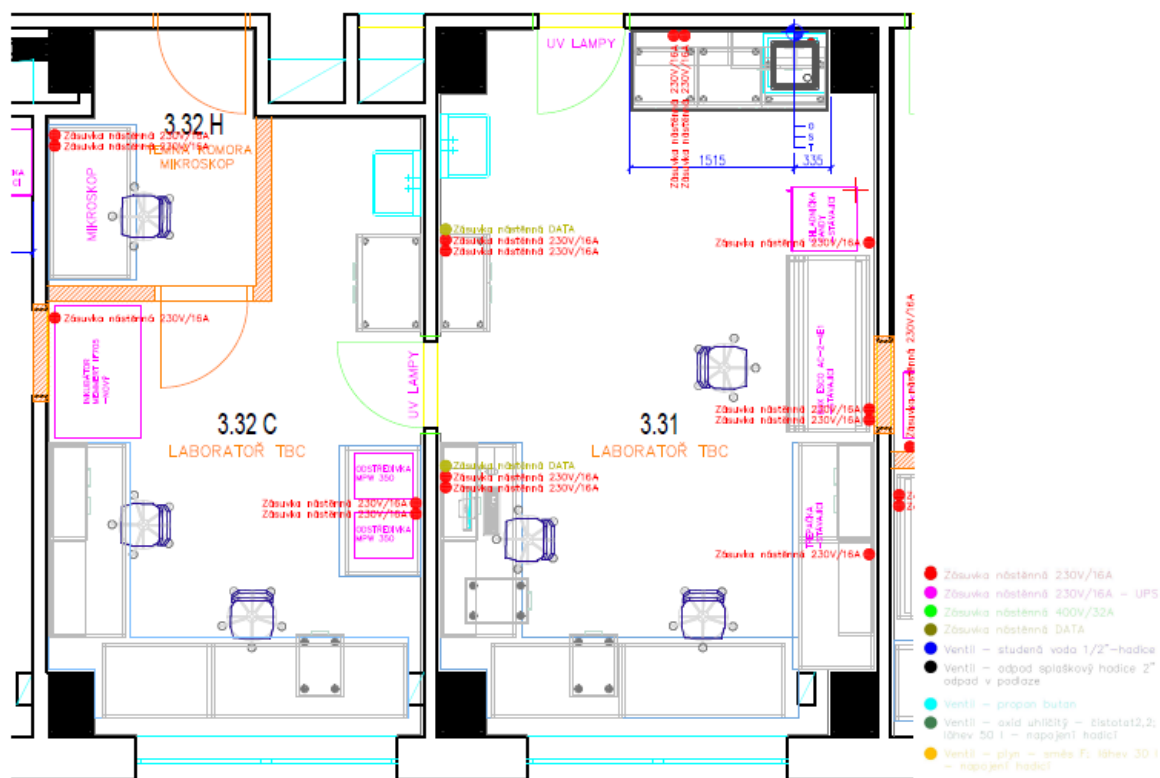

3.31 LABORATOŘ TBC, 3.32C LABORATOŘ TBC  
A 3.32H TEMNÁ KOMORA, MIKROSKOP – napojovací místa

Jedná se o **rozvojovou stavební investici**, jejímž předmětem budou stavební úpravy prostor, ve kterých Krajská zdravotní, a.s. – Nemocnice Most, o.z. poskytuje zdravotní služby, jež jsou předmětem Smlouvy o poskytování veřejné služby a podmínkách poskytnutí Vyrovňovací platby za splnění závazku veřejné služby ze dne 23. 6. 2020.

Realizace výše uvedené investiční akce bude zadána v souladu se zákonem 134/2016 Sb., o zadávání veřejných zakázek, v platném znění, kdy tímto byl naplněn požadavek na splnění kritéria hospodárnosti.

### 13. Modernizace infekčního pavilonu I (spoluúčast k dotaci) + spojovací koridor mezi I a A, Krajská zdravotní, a.s. – Masarykova nemocnice v Ústí nad Labem, o. z. , 70 000 000, - Kč

Stávající objekt infekčního pavilonu stojí na st. p. č. 1283/4 v k.ú. Bukov, zařízení medicinálních plynů, které objekt zásobují jsou umístěny na p.p.č. 1283/1 a 1282/1 v k.ú. Bukov. Stávající Pavilon „I“ byl vystavěn v 70. letech 20. století. Poslední rozsáhlejší rekonstrukce byla připravována v roce 2005 a realizována o 2 roky později. Dnes je objekt s kapacitou 75 lůžek, a patří mezi největší infekční oddělení v České republice. Poskytuje diagnostickou a léčebnou péči v celém rozsahu oboru přenosných nemocí pacientům všeho věku, od novorozenců po dospělé. Na jednotce intenzivní péče (15 lůžek) hospitalizuje nemocné i s nejzávažnějšími stavy včetně těch, kteří potřebují náhradu životních funkcí umělou plicní ventilací. Spádovou oblastí oddělení jsou okresy Ústí nad Labem, Děčín, Teplice, Litoměřice, pro vybrané diagnózy a závažné stavy také okresy Most, Louny, Chomutov, Liberec, Česká Lípa a Jablonec nad Nisou. Každoročně je na oddělení hospitalizováno okolo 2500 pacientů.

Předmětem investičního záměru je komplexní rekonstrukce pavilonu I s úpravou jednotlivých dispozic. Bude provedeno zejm. rekonstrukce stávajících hygienických zázemí, rozšíření vnitřních dveří kde je požadována manipulace s lůžkem, obnova finálních povrchů (nové nášlapné vrstvy podlah, nové vyštukování stěn a stropů včetně výmalby, nové podhledy, nová dveřní křídla), oprava hydroizolačních vrstev a přespádování podlah u ochozů, Vymístění stávajících klimatizačních jednotek z prostorů ochozů, kde jsou nevhodně umístěny do



PŮDORYS 4.NP  
M 1:100

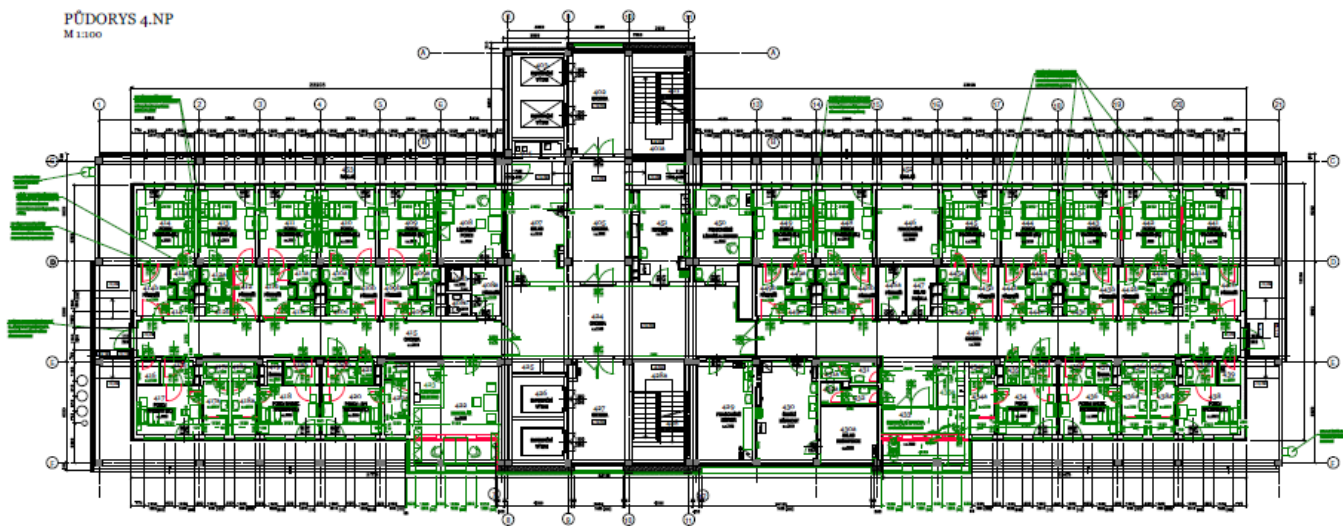

## Střechy



Jedná se o **rozvojovou stavební investici**, jejímž předmětem budou stavební úpravy prostor, ve kterých Krajská zdravotní, a.s. – Masarykova nemocnice, o.z. poskytuje zdravotní služby, jež jsou předmětem Smlouvy o poskytování veřejné služby a podmínkách poskytnutí Vyrovnávací platby za splnění závazku veřejné služby ze dne 23. 6. 2020.

Realizace výše uvedené investiční akce bude zadána v souladu se zákonem 134/2016 Sb., o zadávání veřejných zakázek, v platném znění, kdy tímto byl naplněn požadavek na splnění kritéria hospodárnosti.

#### **14. Multidetektorový počítačový tomograf – Radiodiagnostické oddělení Krajské zdravotní, a.s.- Nemocnice Most, o.z., 15 000 000,- Kč**

Předmětem této investiční akce je obnova multidetektorového počítačového tomografu. Obnova je nutná vzhledem ke stáří stávajícího CT Toshiba Aquilion PRIME SP – uveden do provozu 2015. Jedná se o základní diagnostickou modalitu v rámci RDG oddělení. Stávající CT již nespĺňuje nároky na moderní diagnostické vyšetřovací metody. Dále je avizováno ukončení servisní podpory. Dalším důležitým argumentem je nutnost plné funkčnosti v rámci iktového centra (výměna CT každých 8 let).

**Předpokládané investiční náklady: 15 000 000 Kč vč. DPH**

Předpoklad realizace: 4.Q/2024

Jedná se o obnovovací investici, jejímž předmětem je pořízení zdravotnické techniky, na které bude Krajská zdravotní, a.s. – Nemocnice Most, o.z. poskytovat zdravotní služby, jež jsou předmětem Smlouvy o poskytování veřejné služby a podmínkách poskytnutí Vyrovnávací platby za splnění závazku veřejné služby ze dne 23. 6. 2020.

Realizace výše uvedené investiční akce bude zadána v souladu se zákonem 134/2016 Sb., o zadávání veřejných zakázek, v platném znění, kdy tímto byl naplněn požadavek na splnění kritéria hospodárnosti.



#### **15. Angiografický rtg systém – Radiologická klinika Fakulty zdravotnických studií Univerzity J. E. Purkyně v Ústí nad Labem a Krajské zdravotní, a.s. – Masarykovy nemocnice v Ústí nad Labem, o. z. , 45 000 000, - Kč**

Předmětem této investiční akce je pořízení DSA přístroje pro Radiologickou kliniku MNUL, kdy dle požadavků na technické vybavení komplexních cerebrovaskulárních center je podmínkou vybavení dvěma přístroji. KCC MNUL má v současné době pouze 1 DSA přístroj, jehož technická podpora končí v roce 2025. Nemá v KZ odpovídající alternativu. Slouží pro ošetření elektivních i urgentních pacientů v rámci komplexních center (např.

iktový program), přičemž ústecké pracoviště je špičkovým pracovištěm nejen v ČR a dosahuje velmi dobrých medicínských výsledků. Požadován je přístroj nejvyšší kategorie v soulase s požadavky na vybavení centra. Konfigurace je dvourovinný přístroj s plochými detektory s vybavením pro vaskulární a kompletní spektrum neurointervenčních výkonů, včetně softwarového vybavení. Požadován je systém šetření dávky a optimalizace obrazu. Příslušenství zahrnuje operační světlo, injektor, diagnostické monitory pro hodnocení vyšetření.

**Předpokládané investiční náklady: 45 000 000 Kč vč. DPH**

Předpoklad realizace: 4.Q/2024

Jedná se o novou investici, jejímž předmětem je pořízení zdravotnické techniky, na které bude Krajská zdravotní, a.s. – Masarykova nemocnice v Ústí nad Labem, o.z. poskytovat zdravotní služby, jež jsou předmětem Smlouvy o poskytování veřejné služby a podmínkách poskytnutí Vyrovňovací platby za splnění závazku veřejné služby ze dne 23. 6. 2020.

Realizace výše uvedené investiční akce bude zadána v souladu se zákonem 134/2016 Sb., o zadávání veřejných zakázek, v platném znění, kdy tímto byl naplněn požadavek na splnění kritéria hospodárnosti.



**16. Zdravotnické technologie – Neurochirurgická klinika Fakulty zdravotnických studií Univerzity J.E. Purkyně v Ústí nad Labem a Krajské zdravotní, a.s. – Masarykovy nemocnice v Ústí nad Labem, o. z. , 38 000 000, - Kč**

Předmětem této investiční akce je pořízení zdravotnických technologií – plně digitální operační mikroskop - exoskop, rozšíření spinálního navigačního systému a upgrade/obnova navigačního systému.

KZ, a.s. zakoupila začátkem roku 2021 spinální robotický systém Excelsius GPS. Stávající robot pro spinální operace – platforma robotické navigace kombinuje benefit robotické a navigační technologie v jednom systému. Přináší rychlost, přesnost a bezpečnost 3D trajektorie při zavádění implantátu do úzkého pediklu obratle v kombinaci s „real-time“ vizualizací integrovaných instrumentů a implantátů.

Pro dosažení komplexního vybavení robotického pracoviště bylo již při specifikaci spinálního systému zadána otevřenost systému s modulárním rozšířením pro výkony kranální neurochirurgie.

Kranální robotické výkony přináší nové možnosti pro precizní zaměření mozkových biopsií v diferenciální diagnóze mozkových nádorů a dalších patologií, cílené punkce mozkových abscesů, u poranění mozku s edémem zaměření a drenáž úzkého komorového systému, současně nabízí nové možnosti využití při hluboké mozkové stimulaci. Takto komplexní robotické pracoviště zahájilo v České republice nové období aplikace virtuálních technologií do klinické praxe.

Rozšíření robotického systému pro kranální neurochirurgii bylo pořízeno v 3.Q/2023 v částce 19 299 258,- Kč vč. DPH.





## 1. Digitální operační mikroskop – exoskop

Předmětem investiční akce je pořízení plně digitálního operačního mikroskopu.

Využití: k veškeré neurochirurgické a spondylochirurgické operativě, ORL operativě, operativě v plastické chirurgii; nastavení do všech operačních přístupů, včetně "semi-seating" pozice.

Operační výkon je proveditelný i při plném použití osobních ochranných pomůcek operátora / členů operačního týmu (k práci nevyužívány běžné okuláry - lze uskutečnit všechny operační výkony v osobních ochranných pomůčkách, včetně komplet obleků nebo uzavřených helem).

Exoskop má otevřenou SW architekturu (plně kompatibilní s dalším zdrojem informací = připojitelný například k endoskopu, operační navigaci).

Další přednosti:

- použití LED osvětlení operačního pole - minimalizace tvorby tepla = minimalizace rizika nekrotizace tkání pod mikroskopem, mnohonásobně delší životnost (až 50 000 hod);
- podpora fluorescence a ICG (plně integrovaná). Obě tyto funkce jsou ve 3D a minimálně FullHD rozlišení (včetně záznamů);
- požadována široká kompatibilita a konektivita dalších zdrojů = operátor na jedné obrazovce může mít všechny potřebné informace, jako operační pole, MRI, CT nebo výstup z neuromonitoringu;
- systém vybaven plně digitální kamerovou hlavou s volitelně 2D (hlavní monitor, sekundární monitor a plně integrovaný, polohovatelný ovládací dotykový monitor k ovládní všech funkcí mikroskopu, robotického ramene; umístění je na nastavitelném ramenu (využití jako další asistentický monitor (instrumentační) nebo 3D zobrazením (zobrazení operačního pole na integrovaný, plně pozičně nastavitelný 3D LCD monitor) a 3D brýlemi (pasivními); medical grade monitory (min. hlavní a sekundární).

Digitální operační robotický mikroskop - exoscope rozvíjí robotické zaměření Neurochirurgické kliniky, umožňuje robotickou kontrolu zorného pole z požadovaných úhlů pohledu. Jde o nejmodernější operační zobrazovací technologii. Přístroj ulehčuje ergonomii operátora během výkonu. Nově chirurg nemusí měnit polohu těla pouze mění polohu a úhel pohledu kamerové hlavy.

Jde o otevřený digitální systém, obraz z něj je možno kombinovat a fúzovat z dalších zdrojů (endoskop, ultrasonografie, RTG, O-ARM, hybrid MRI, DSA, CT, elektrofyziologický monitoring).

Výhodnou je nová úroveň edukace lékařů, stážistů a sester. Všichni mají stejně kvalitní obraz operace jako operátor, což u mikroskopu dosud nebylo možné. Zároveň lze obraz snadno přednášet do auditorií, konferenčních a výukových prostor.

**Předpokládané investiční náklady: 17 000 000 Kč vč. DPH.**

*Předpoklad realizace: 4.Q/2024*

Jedná se o novou investici, jejímž předmětem je pořízení zdravotnické techniky, na které bude Krajská zdravotní, a.s. – Masarykova nemocnice v Ústí nad Labem, o.z. poskytovat zdravotní služby, jež jsou předmětem Smlouvy o poskytování veřejné služby a podmínkách poskytnutí Vyrovnávací platby za splnění závazku veřejné služby ze dne 23. 6. 2020.

Realizace výše uvedené investiční akce bude zadána v souladu se zákonem 134/2016 Sb., o zadávání veřejných zakázek, v platném znění, kdy tímto bude naplněn požadavek na splnění kritéria hospodárnosti.



## 2. Rozšíření spinálního navigačního systému

Předmětem investiční akce je doplnění o SW pro rozšíření spinálního navigačního systému o podporu meziobratlových náhrad. Dále doplnění a rozšíření doplňků operačního stolu pro laterální pozici pacienta a pořízení instrumentačních setů pro roboticky navigované náhrady meziobratlových plotének.

**Předpokládané investiční náklady: 15 000 000 Kč vč. DPH.**

*Předpoklad realizace: 4.Q/2024*

Jedná se o rozvojovou investici, jejímž předmětem je pořízení zdravotnické techniky, na které bude Krajská zdravotní, a.s. – Masarykova nemocnice v Ústí nad Labem, o.z. poskytovat zdravotní služby, jež jsou předmětem Smlouvy o poskytování veřejné služby a podmínkách poskytnutí Vyrovnávací platby za splnění závazku veřejné služby ze dne 23. 6. 2020.

Realizace výše uvedené investiční akce bude zadána v souladu se zákonem 134/2016 Sb., o zadávání veřejných zakázek, v platném znění, kdy tímto bude naplněn požadavek na splnění kritéria hospodárnosti.

## 3. Upgrade navigačního systému StealthStation S7

Předmětem investiční akce je upgrade/obnova navigačního systému StealthStation S7. Stávající navigační systém byl pořízen v roce 2015 a je nutné provést upgrade/obnovu vzhledem ke klinickému a technickému posunu v oblasti navigačních systémů pro neurochirurgickou operativu.

**Předpokládané investiční náklady: 6 000 000 Kč vč. DPH**

*Předpoklad realizace: 4.Q/2024*

Jedná se o obnovovací investici, jejímž předmětem je pořízení zdravotnické techniky, na které bude Krajská zdravotní, a.s. – Masarykova nemocnice v Ústí nad Labem, o.z. poskytovat zdravotní služby, jež jsou předmětem Smlouvy o poskytování veřejné služby a podmínkách poskytnutí Vyrovnávací platby za splnění závazku veřejné služby ze dne 23. 6. 2020.

Realizace výše uvedené investiční akce bude zadána v souladu se zákonem 134/2016 Sb., o zadávání veřejných zakázek, v platném znění, kdy tímto bude naplněn požadavek na splnění kritéria hospodárnosti.



## Seznam investičních akcí\_Žádost o investiční dotaci\_ÚK 2024

Pol. č.	OZ	NÁZEV AKCE	ZDROJ FINANCOVÁNÍ	PREDPOKLADANÉ INVESTIČNÍ VÝDAJE 2024	DRUH INVESTICE
<b>Prioritní investiční akce</b>					
1	KZ, a.s.	Splátky investičního úvěru KB, a.s. za rok 2024	Investiční dotace_ÚK	275 000 000,00	NOVA
2	Masarykova nemocnice UL	PD_Nový pavilon péče o matku a dítě	Investiční dotace_ÚK	122 000 000,00	NOVA
3	Nemocnice Chomutov	PD_Nový pavilon chirurgických oborů	Investiční dotace_ÚK	60 000 000,00	NOVA
4	Nemocnice Litoměřice	Modernizace technických a technologických objektů	Investiční dotace_ÚK	100 000 000,00	ROZVOJOVÁ
5	Nemocnice Teplice	Adaptace lůžkové stanice v pavilonu"F"	Investiční dotace_ÚK	20 000 000,00	ROZVOJOVÁ
6	KZ, a.s.	Vybudování dětských skupin TP, LT a CV	Investiční dotace_ÚK	30 000 000,00	ROZVOJOVÁ
7	Nemocnice Děčín	Rekonstrukce skiaskopického pracoviště vč. lůžkového oddělení	Investiční dotace_ÚK	20 000 000,00	ROZVOJOVÁ
8	Masarykova nemocnice UL	Zvýšení bezpečnosti heliportu	Investiční dotace_ÚK	40 000 000,00	ROZVOJOVÁ
9	KZ, a.s.	EPC - spoluúčast	Investiční dotace_ÚK	170 000 000,00	ROZVOJOVÁ
10	Nemocnice Most	Zřízení centra digestivní endoskopie	Investiční dotace_ÚK	45 000 000,00	NOVA
11	Nemocnice Most	Vymístění rozvodů z CHUC pavilon C	Investiční dotace_ÚK	40 000 000,00	ROZVOJOVÁ
12	Nemocnice Most	Úpravy prostor pro přemístění mikrobiologie do objektu laboratoří	Investiční dotace_ÚK	20 000 000,00	ROZVOJOVÁ
13	Masarykova nemocnice UL	Modernizace infekčního pavilonu I (spoluúčast k dotaci) + spojovací koridor mezi pavilony I a A	Investiční dotace_ÚK	70 000 000,00	ROZVOJOVÁ
14	Nemocnice Most	Multidetektorový počítačový tomograf	Investiční dotace_ÚK	15 000 000,00	OBNOVOVACÍ
15	Masarykova nemocnice UL	DSA přístroje pro RDG kliniku	Investiční dotace_ÚK	45 000 000,00	NOVA
16	Masarykova nemocnice UL	Zdravotnická technologie pro NCH kliniku	Investiční dotace_ÚK	17 000 000,00	NOVA
				15 000 000,00	ROZVOJOVÁ
				6 000 000,00	OBNOVOVACÍ
<b>Celkem prioritní investiční akce</b>				<b>1 110 000 000</b>	
				<b>z toho obnovovací</b>	<b>21 000 000</b>
				<b>z toho rozvojová</b>	<b>525 000 000</b>
				<b>z toho nová</b>	<b>564 000 000</b>

## 1. Splátky investičního úvěru KB, a.s. za rok 2024 – 275 000 000 Kč

V souladu s ujednáním čl. IV, odst. 8 „Smlouvy o SOHZ II“ může být vyrovnávací platba, poskytnutá v jednotlivých letech trvání uvedené smlouvy použita na úhradu splátky jistiny investičního úvěru k zajištění realizace strategických investic, a to dle Smlouvy o úvěru uzavřené s Komerční bankou, a.s. v souladu s usnesením ZÚK č. 017/29Z/2020.

Pro rok 2024 pak výše splátek jistiny činí 275 000 400,- Kč, přičemž celá tato výše (zaokrouhlena na tisíce Kč) je zahrnuta do investiční podpory v rámci SOHZ od Ústeckého kraje.

## 2. „Nový pavilon péče o matku a dítě, Krajské zdravotní, a.s. - Masarykova nemocnice v Ústí nad Labem, o. z. – projektový a inženýrský servis - 122 000 000, - Kč

Předmětem investičního záměru je zpracování všech stupňů projektového servisu tedy od ekonomicko-provozní analýzy kapacit a potřeb, přes studii proveditelnosti po dokumentaci pro provádění stavby včetně zajištění nezbytného inženýrského servisu na výstavbu pavilonu péče o matku a dítě (dostavby ke stávajícímu pavilonu D). Tento pavilon bude provozně a technicky propojen na stávající pavilon D. Stávající prostory nevyhovují současným požadavkům moderní medicíny nejen dispozičně, ale rovněž technickým stavem prostor, inženýrských sítí a technologických zařízení, nevyhovující návazností na další zdravotnické provozy, které nelze v rámci v současné době provozovaného objektu odstranit a je nutné je řešit dostavbou. Realizace vlastní investiční akce je předpokládána s využitím investičního úvěru od Evropské investiční banky a s dotační podporou z evropských fondů v rámci III. Pilíře spravedlivé transformace.

Cílem je navrhnout optimální řešení s ohledem na potřeby provozu předmětných pracovišť, a to s maximální efektivitou – využití stávajících prostor pavilonu D vhodných k transformaci dle potřeb zadavatele.

Stavební program pavilonu D a předmětné dostavby:

- Technické a provozní zázemí
- Nezbytná administrativa a komunikační plochy
- Dětský urgentní příjem (triage, expektace, ambulance, crashroom)
- Dětská klinika – lůžkové oddělení a stacionář
- Ubytování doprovodu nezletilého pacienta
- Gynekologicko-porodnické oddělení – porodnice, šestinedělí, JIP, ARO, operační sály,
- Novorozenecké oddělení
- Dětská chirurgie

V současné době probíhá příprava zadání veřejné zakázky na zpracování studie investičního záměru.

Vizualizace nového pavilonu dle generelu (reálná podoba zejm. s ohledem na velikost dostavby vzejde z detailní ekonomicko-provozní analýzy):



Aktuálně péče o matku a dítě probíhá v Krajské zdravotní, a. s., Masarykově nemocnici v Ústí nad Labem v budově „D“. Tato budova byla projektovaná v 80. letech 20. století, projekt byl několikrát změněn. Na začátku 90. let se ze staré nemocnice stěhuje do těchto prostor dětská klinika a dětská chirurgie, v roce 1998 se do těchto, již primárně nevyhovujících prostor, stěhuje celá porodnice s novorozeneckým oddělením, v této době již jako perinatologické centrum (status centra od roku 1994). Současně se stěhuje i oddělení rizikového těhotenství. Perinatologické centrum poskytuje péči rizikovým těhotným, nedonošeným novorozencům od hranice viability, donošeným patologickým novorozencům i donošeným fyziologickým novorozencům.

Oddělení rizikového těhotenství je od roku 2011 součástí gynekologie, protože v tomto roce dochází k uzavření konzervativní gynekologie v budově „G“. Tento stav je hygienicko-epidemiologicky nevyhovující. Postupně se vybuďovalo centrum fetomaternální medicíny, které je úzce napojené na další odbornosti, jako je dětská kardiologie a genetika.

Porodní sál byl rozčleněn na jednotlivé porodní boxy se společnou toaletou a sprchou pro všechny rodičky. Bylo několik pokusů o rekonstrukci těchto prostor ve prospěch porodních pokojů, ale vždy snahy končí na nemožnosti získat adekvátní prostory tak, aby ve výsledku tvořily funkční celek za respektování hygienických, požárních a technických norem. Obdobně je to i s prostory na operačním sále, kde je významná prostorová tíseň a navíc prostory významně omezují možnost přítomnosti partnera matky u porodu císařským řezem. Ve stávajících prostorách není možné poskytovat péči těhotným a rodičkám odpovídající požadavkům 21. století. Jako nejdůležitější je soukromí, nerušená přítomnost osoby doprovázející u porodu, péče o dítě v úplné blízkosti matky.

Na jednotce intenzivní péče pro novorozence není dostatek prostoru pro trvalou přítomnost matky u dítěte, což je zakotveno zákonem a nyní má zpřesnit metodický pokyn vydávaný Ministerstvem zdravotnictví ČR. Není možné provádět kvalitní izolaci infekčních dětí, což se projevuje v čase epidemií, není dostatek skladových prostor. Nelze plně oddělit provoz jednotky intenzivní a intermediární péče. Je nutné zdůraznit, že ústecké perinatologické centrum je jediným novorozeneckým pracovištěm v kraji, které je těsně navázané na dětskou chirurgii a neurochirurgii k řešení operací vývojových vad nebo komplikací v souvislosti s péčí o extrémně nedonošené novorozence. V čase stěhování do této budovy v roce 1998 absentovaly prostory pro matky po porodu, které nemohly být se svým dítětem, postupně se daří na přechodnou dobu aspoň částečně vytvořit nedonošenecký rooming in, který ale v roce 2011 v důsledku hygienických nedostatků jiných částí oddělení a nedostatku prostor ve stávající budově zaniká. Naše pracoviště se stává jediným perinatologickým centrem v republice, které nemůže plně poskytovat trvalou přítomnost matky u dítěte v systému rooming in u nedonošených novorozenců.

Oddělení šestinedělí pozůstává ze 2 lůžkových pokojů, 6 těchto pokojů má společnou toaletu a sprchu. Dále je 9 nadstandardních pokojů – to, co je u nás považované za nadstandardní bytování, je pro mnohé porodnice považované za standard. Opět proběhlo několik analýz, jak toto změnit, ale vždy to končí konstatováním, že tyto prostory nelze zvětšit.

Vzhledem k výše uvedenému konstatování není možné ve stávajících prostorách zajistit adekvátní prostory k modernímu poskytování péči o matku a dítě, včetně splnění podmínek pro Baby-friendly Hospital Initiative (BFHI), Charta práv hospitalizovaných dětí a doporučení dle WHO. Je nutná radikální úprava/dostavba nebo výstavba adekvátních prostor, které by měly posloužit k poskytování moderní péče o matku a dítě v delším časovém horizontu.

Obě kliniky se intenzivně podílejí na doškolovacích programech pro lékaře, porodní asistentky a dětské sestry, pro které nemají též odpovídající školící a další prostory.

Současný stav pavilonu „D“

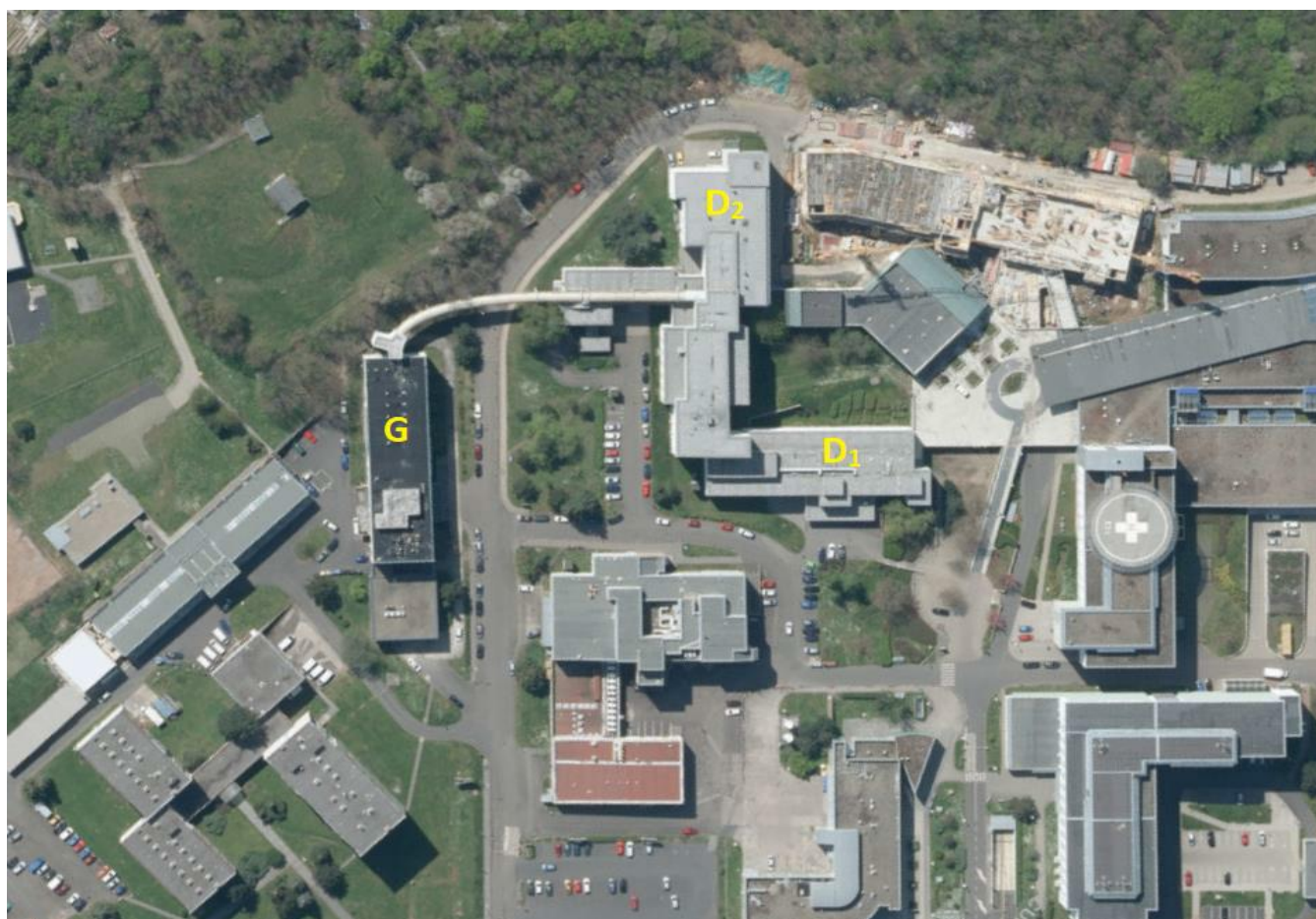

**Propočet investičních nákladů na realizaci investiční akce (projektové dokumentace):**  
**Předpokládané investiční náklady** na projektovou dokumentaci činí **122 000 000 Kč vč. DPH.**  
Předpokládané investiční náklady na stavbu činí 1 400 mil. Kč vč. DPH.

## HARMONOGRAM – ODHAD

VZ na studii:	02/2024
Studie:	08/2024
Vyhlášení VZ na PD:	09/2024
Podpis smlouvy s GP:	01/2025
Zpracování PD:	10/2025
IC:	12/2025

Jedná se o **novou stavební investici**, jejímž předmětem je zhotovení zcela nové stavby, která před realizací investice neexistovala, s jejímž využitím bude Krajská zdravotní, a.s. – Masarykova nemocnice v Ústí nad Labem, o.z. poskytovat Služby, resp. zdravotní služby, které jsou předmětem Smlouvy o poskytování veřejné služby a podmínkách poskytnutí Vyrovňovací platby za splnění závazku veřejné služby ze dne 23. 6. 2020

Realizace výše uvedené investiční akce bude zadána v souladu se zákonem 134/2016 Sb., o zadávání veřejných zakázek, v platném znění, kdy tímto bude naplněn požadavek na splnění kritéria hospodárnosti.

### **3. „Nový pavilon chirurgických oborů, Krajské zdravotní, a.s. - Nemocnice Chomutov, o. z. – projektový a inženýrský servis - 60 000 000, - Kč**

Předmětem investičního záměru je zpracování všech stupňů projektového servisu tedy od ekonomicko-provozní analýzy kapacit a potřeb, přes studii proveditelnosti po dokumentaci pro provádění stavby včetně zajištění nezbytného inženýrského servisu na dostavbu pavilonu chirurgických oborů.

V současné době jsou v Nemocnici Chomutov provozovány 3 chirurgické obory. Chirurgie, Ortopedie a Gynekologie a Porodnictví. Chirurgická a ortopedická oddělení jsou v nemocnici umístěna v již zcela nevyhovujícím a zastaralém pavilonu. Byl postaven při zakládání nemocnice začátkem 20. století, konkrétně okolo r. 1908. Pavilon byl během své cca 120leté historie opravován pouze zběžně, dnešním požadavkům již zcela nevyhovuje. Rozvody vody, odpadů, elektřiny, topení a ostatních medicínských sítí jsou v dezolátním stavu, není k dispozici projektová dokumentace současného stavu. Zápach z odpadů nelze eliminovat. Zcela chybí vzduchotechnika, nedostatečné jsou rozvody medicínálních plynů. Současný pavilon nevyhovuje hygienickým, bezpečnostním ani společenským normám, zcela nevyhovující je rovněž dispoziční uspořádání objektu. Energeticky je budova rovněž zcela nevyhovující. Z technického hlediska je neopravitelná, ekonomicky oprava nedává smysl, byla by nákladnější než stavba pavilonu nového. Navíc by budova po dobu rekonstrukce musela být uzavřena a musel by být zastaven i provoz chirurgických oborů, přičemž dlouhodobější výpadek těchto zdravotních služeb v regionu je nepřijatelný.

V souladu s generalem je plánována výstavba Pavilonu Chirurgických oborů v modulární více pavilonové formě. v návaznosti na v současné době nově budovaný nadzemní koridor, spojující pavilon Interních oborů s nově budovaným pavilonem Urgentního příjmu, COS, JIP a ARO. Díky plánované koncepci dojde k uvolnění prostor na Interním pavilonu, které bude možné využít buď pro lůžka následné péče, nebo pro rozšíření kapacity Interny, následné péče, neurologie a rehabilitace. Spojením nových budov nadzemním koridorem vznikne jednotlivý funkční celek, zahrnující všechny základní obory od diagnostiky, přes operativu až po akutní a následnou lůžkovou péči.

Stavbou Pavilonu chirurgických oborů dojde k rozšíření kapacity lůžek Ortopedie a tedy možnosti navýšení kapacity ortopedického oddělení, po kterém je v regionu vysoká poptávka. Bude moci být rozvíjena problematika chirurgie ruky a nohy, na kterou se Ortopedické oddělení dlouhodobě specializuje a které jako takové je v kraji jedinečné.

Jak již bylo uvedeno, nelze rekonstruovat současná oddělení. Ekonomicky rekonstrukce pozbývá smysl, byla by nákladnější než stavba budov nových. Není také možné, byť na přechodnou dobu, provoz chirurgických oborů omezit či zastavit. Je třeba vystavět nové pavilony, stávající oddělení do nich přestěhovat a neomezovat jejich provoz.

Chirurgie, jako základní obor dostane nová lůžka odpovídající 21. století. Bude zde moci být rozvíjena kromě základní chirurgie i plánovaná komplexní onkochirurgická mamologická péče v návaznosti na Komplexní onkologické centrum.



### Propočet investičních nákladů na realizaci investiční akce:

**Předpokládané investiční náklady** na projektovou dokumentaci činí **60 000 000 Kč vč. DPH.**

Předpokládané investiční náklady na stavbu činí 807 mil. Kč.

### HARMONOGRAM – ODHAD

VZ na studii:	05/2024
Studie:	09/2024
Vyhlášení VZ na PD:	09/2024
Podpis smlouvy s GP:	01/2025
Zpracování PD:	10/2025
IČ:	12/2025

### Etapa 1/1 dle návrhu generelu umístění Pavilonu chirurgických oborů:

1. PP Technické zázemí
1. NP RDG odd. ambulance
2. NP Chirurgické odd., řídicí složky
3. NP Ortopedické odd., řídicí složky

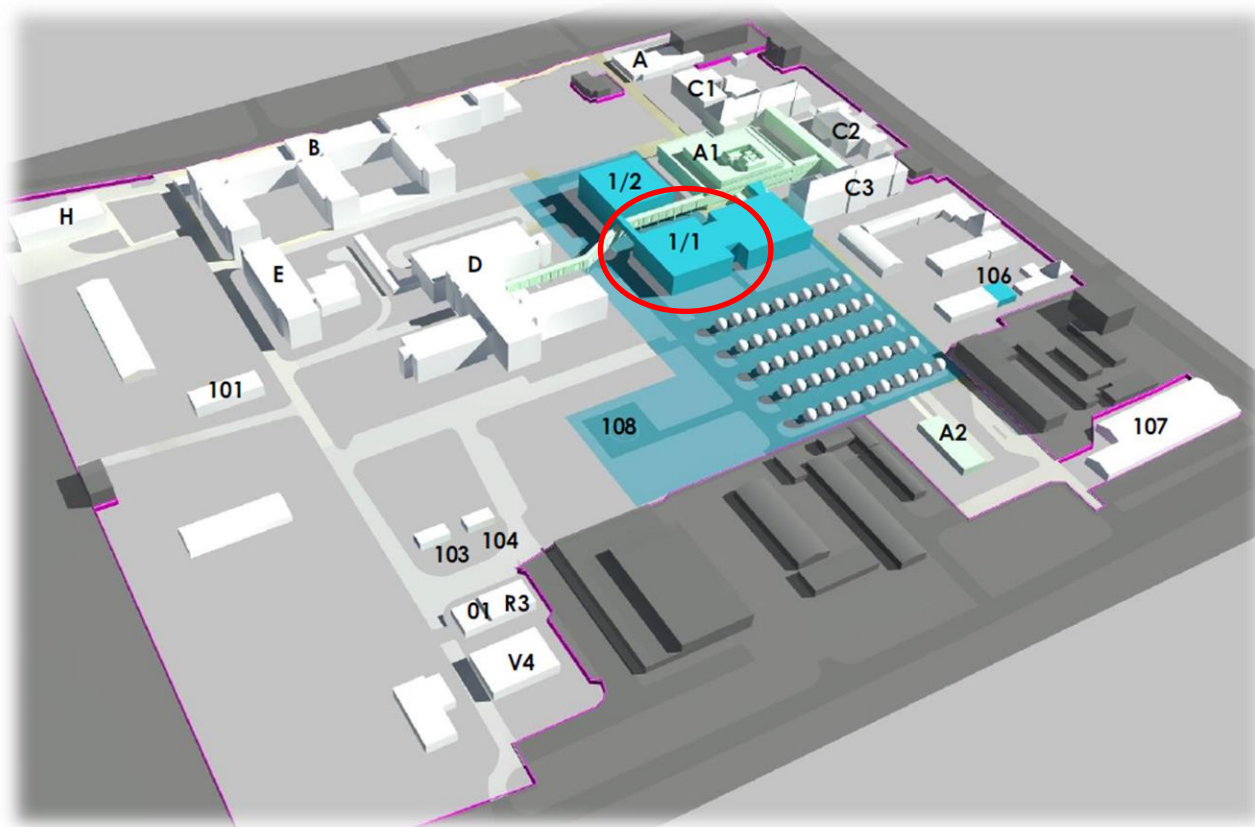

Jedná se o **novou stavební investici**, jejímž předmětem je zhotovení zcela nové stavby, která před realizací investice neexistovala, s jejímž využitím bude Krajská zdravotní, a.s. – Nemocnice Chomutov, o.z. poskytovat služby, resp. zdravotní služby, které jsou předmětem Smlouvy o poskytování veřejné služby a podmínkách poskytnutí Vyrovnávací platby za splnění závazku veřejné služby ze dne 23. 6. 2020.

Realizace výše uvedené investiční akce bude zadána v souladu se zákonem 134/2016 Sb., o zadávání veřejných zakázek, v platném znění, kdy tímto bude naplněn požadavek na splnění kritéria hospodárnosti.

#### 4. „Modernizace technických a technologických objektů v Krajské zdravotní, a. s. – Nemocnici Litoměřice, o. z. - 100 000 000, - Kč

Předmětem investičního záměru v areálu odštěpného závodu Krajské zdravotní, a.s. – Nemocnice Litoměřice, o.z. je **modernizace zdroje chladu**, včetně výměny části areálových rozvodů. V současné chvíli stávající zdroj chladu pokrývá zhruba 1/2 výkonu z celkové potřeby stávající areálu. Nově plánovanými projekty v litoměřické nemocnici bude potřeba navýšit stávající výkon ze současných cca 500kW na cca 2500kW, tak aby se pokryla stávající spotřeba areálu, zásobily se nově plánované prostory a zůstala rezerva pro případné dopojení dalších prostor. Dále je předmětem investičního záměru v areálu odštěpného závodu Krajské zdravotní, a.s. – Nemocnice Litoměřice, o.z. **modernizace trafostanice**, včetně výměny dieselaagregátů. V současné chvíli je stávající vybavení trafostanice nezpůsobilé k napojení nově plánovaných prostorů, záložní zdroj (dieselaagregát) by na nově připojované prostory nestačil kapacitně ani legislativně, to z důvodu příliš dlouhé doby náběhu. Současně je potřeba **modernizovat zdroj podtlaku** v pavilonu E, kdy stávající zdroj podtlaku nevyhovuje současné legislativě. A **modernizace výměňkové stanice** v pavilonu F, která bude sloužit jak pro pavilon F i po jeho komplexní rekonstrukci tak pro nový pavilon urgentního příjmu.

##### Modernizace zdroje chladu - HARMONOGRAM – ODHAD:

DPS:	06/2024
IČ:	06/2024
vyhlášení VZ na stavební práce:	07/2024
nabídky:	08/2024
předání staveniště:	09/2024
kolaudace:	12/2025

##### Modernizace Trafostanice - HARMONOGRAM – ODHAD

DPS:	10/2024
IČ:	10/2024
vyhlášení VZ na stavební práce:	11/2024
nabídky:	12/2024
předání staveniště:	01/2025
kolaudace:	07/2025

##### Modernizace zdroje podtlaku - HARMONOGRAM – ODHAD:

DPS:	06/2024
IČ:	08/2024
vyhlášení VZ na stavební práce:	07/2024
nabídky:	08/2024
předání staveniště:	09/2024
kolaudace:	04/2025

##### Modernizace výměňkové stanice - HARMONOGRAM – ODHAD:

DPS:	03/2024
IČ:	06/2024
vyhlášení VZ na stavební práce:	07/2024
nabídky:	08/2024
předání staveniště:	09/2024
kolaudace:	02/2025

#### **Propočet investičních nákladů na realizaci investiční akce:**

**Předpoklad celkových investičních nákladů** na stavbu činí **100 000 000 Kč vč. DPH**

Jedná se o **rozvojovou stavební investici**, jejímž předmětem budou stavební úpravy prostor, ve kterých Krajská zdravotní, a.s. – Nemocnice Litoměřice, o.z. poskytuje zdravotní služby, jež jsou předmětem Smlouvy o poskytování veřejné služby a podmínkách poskytnutí Vyrovňovací platby za splnění závazku veřejné služby ze dne 23. 6. 2020.

Realizace výše uvedené investiční akce bude zadána v souladu se zákonem 134/2016 Sb., o zadávání veřejných zakázek, v platném znění, kdy tímto bude naplněn požadavek na splnění kritéria hospodárnosti.

## 5. „Adaptace lůžkové stanice v pavilonu F Krajské zdravotní, a.s. - Nemocnice Teplice, o. z. - 20 000 000,- Kč

Předmětem investičního záměru je modernizace stávajícího pracoviště lůžkové intenzivní péče, které bylo po dobu rekonstrukce porodnice v rámci záměru „Modernizace gynekologicko - porodnického oddělení - porodnice, šestinedělí“ využíváno jako provizorní porodnice. Pracoviště bývalé intenzivní medicíny s vazbou na operační sály je v současné době, i po téměř dvou letech využívání jako porodnice, morálně i technicky zastaralé. Jeho využití je vhodné pro multioborová chirurgická lůžka právě díky vazbě na operační sály, stávající rozvody medicínálních plynů atp.

Součástí záměru je zřízení hygienického zázemí pro pacienty na lůžkových pokojích, výměna koncových prvků medicínálních plynů (nástěnní rampy a stropní mosty), rozšíření slaboproudé infrastruktury, elektroinstalací vč. nového osvětlení a komplexní výměna povrchů, výměna výplní stavebních otvorů atp.

### Stávající stav:



### **Propočet investičních nákladů na realizaci investiční akce:**

**Předpokládané investiční náklady činí 20 000 000,- Kč vč. DPH.**

Předpoklad dokončení projektové dokumentace je v roce 2025.

### HARMONOGRAM – ODHAD

Studie:	dokončeno
Vyhlášení VZ na PD:	02/2024
Podpis smlouvy s GP:	03/2024
Zpracování PD:	08/2024
VZ na GDS:	10/2024
Realizace:	02/2025
Kolaudace:	03/2025

### Navržený stav:

Jedná se o **rozvojovou stavební investici**, jejímž předmětem budou stavební úpravy prostor, ve kterých Krajská zdravotní, a.s. – Nemocnice Teplice, o.z. poskytuje zdravotní služby, jež jsou předmětem Smlouvy o poskytování veřejné služby a podmínkách poskytnutí Vyrovnávací platby za splnění závazku veřejné služby ze dne 23. 6. 2020.

Realizace výše uvedené investiční akce bude zadána v souladu se zákonem 134/2016 Sb., o zadávání veřejných zakázek, v platném znění, kdy tímto bude naplněn požadavek na splnění kritéria hospodárnosti.

## 6. „Vybudování dětských skupin TP, LT a CV - 30 000 000, - Kč

Předmětem investičního záměru je zřízení dětských skupin v Krajské zdravotní, a. s.- Nemocnici Litoměřice, o. z., Nemocnici Teplice, o. z., Nemocnici Chomutov, o. z.

Předmětem investičního záměru v areálu odštěpného závodu Krajské zdravotní, a. s. - **Nemocnice Litoměřice**, o. z. je komplexní přestavba prostor pro zřízení dětské skupiny v 1. nadzemním podlaží pavilonu A.

Propočet investičních nákladů na realizaci investiční akce:

**Předpokládané investiční náklady činí 10 000 000 Kč vč. DPH.**

Předmětem plnění veřejné zakázky jsou služby spojené s realizací investičního záměru zajištěním projektového a inženýrského servisu, složené z následujících fází:

1. FÁZE – Zajištění vstupních podkladů, průzkumů a měření
2. FÁZE – Studie proveditelnosti
3. FÁZE – Projektová dokumentace pro provádění stavby s náležitostmi zadávací (tendrové) dokumentace včetně zpracování vybraných speciálních dokumentací
4. FÁZE – Inženýrská činnost
5. FÁZE – Součinnost při výběru dodavatele stavby
6. FÁZE – Výkon autorského dozoru

### HARMONOGRAM – ODHAD

Studie	04/2024
DPS vč. IČ	09/2024
vyhlášení VZ na GDS:	10/2024
Podpis Smlouvy o dílo:	12/2024
předání staveniště	01/2025
kolaudace	05/2025

Předmětem investičního záměru v areálu odštěpného závodu Krajské zdravotní, a. s. – **Nemocnice Teplice, o. z.** je zřízení dětské skupiny. V současné době se hledají vhodné prostory a pak bude následovat zpracování požadavku na veřejnou zakázku ke zpracování studie a projektové dokumentace.

Propočet investičních nákladů na realizaci investiční akce:

**Předpokládané investiční náklady činí 10 000 000 Kč vč. DPH.**

### HARMONOGRAM – ODHAD

Studie	05/2024
DPS vč. IČ	10/2024
vyhlášení VZ na GDS:	11/2024
Podpis Smlouvy o dílo:	01/2025
předání staveniště	02/2025
kolaudace	06/2025

Předmětem investičního záměru v areálu odštěpného závodu Krajské zdravotní, a. s. – **Nemocnice Chomutov, o. z.** je zřízení dětské skupiny v 2.NP budovy H. V této budově je nyní umístěno pracoviště

hemodialyzačního střediska(1.NP) a dispečinku OZD (3.NP). V současné době je zpracována projektová dokumentace na komplexní rekonstrukci objektu H vč. jeho dostavby. V předmětném 2.NP bylo v původně zpracované PD zamýšleno umístění ubytovacích prostor (bytových jednotek). V tomto podlaží tak dojde k revizi PD za účelem umístění právě dětské skupiny. Projektová dokumentace bude rozdělena na části a to včetně položkového soupisu prací, dodávek a služeb.

V současné době probíhá revize projektové dokumentace.

Pracovní návrh dispozice dětské skupiny v 2.NP pavilonu H:

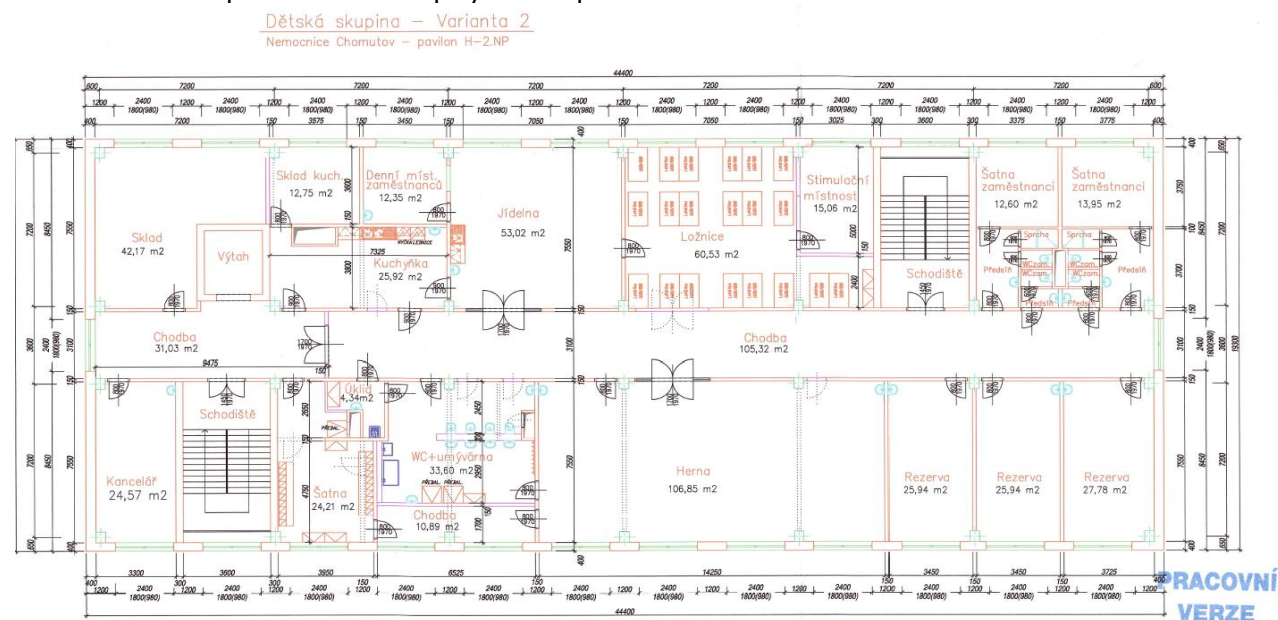

Propočet investičních nákladů na realizaci investiční akce:

**Předpokládané investiční náklady činí 10 000 000 Kč vč. DPH.**

#### HARMONOGRAM – ODHAD

Studie	dokončeno
Revize DPS vč. IČ	07/2024
vyhlášení VZ na GDS:	08/2024
Podpis Smlouvy o dílo:	12/2024
předání staveniště:	01/2025
kolaudace:	12/2025

Jedná se o **rozvojovou stavební investici**, jejímž předmětem budou stavební úpravy prostor, ve kterých Krajská zdravotní, a.s. – Nemocnice Teplice, o.z., Nemocnice Chomutov, o.z. a Nemocnice Litoměřice, o.z. poskytuje zdravotní služby, jež jsou předmětem Smlouvy o poskytování veřejné služby a podmínkách poskytnutí Vyrovňovací platby za splnění závazku veřejné služby ze dne 23. 6. 2020.

Realizace výše uvedené investiční akce bude zadána v souladu se zákonem 134/2016 Sb., o zadávání veřejných zakázek, v platném znění, kdy tímto bude naplněn požadavek na splnění kritéria hospodárnosti.

### **7. Rekonstrukce skiaskopického pracoviště a lůžkové odd., Krajské zdravotní, a.s. – Nemocnice Děčín, o. z.- 20 000 000, - Kč**

Předmětem investičního záměru je zrealizovat rekonstrukci skiaskopického pracoviště a lůžkového oddělení v objektu E 1. PP a 1. NP.

1. PP – sklady, technické zázemí, šatny – čerpáno částečně z generelu
  - Vybouraná část po stávající sterilizaci v rámci stavby EMERY
  - Dispoziční stavební úpravy, vyzdívky, podlahy, podhledy, omítky, malby, ZTI, ÚT
  - Kompletní, vč. případné úpravny rozvoden - silnoproudé rozvody a instalace

- Slaboproudé rozvody a instalace

1. NP – Zázemí radiodiagnostiky

- Vybouraná část po stávající RDG v rámci stavby EMERY.
- Dispoziční stavební úpravy, vyzdívky, podlahy, podhledy, omítky, malby, ZTI, ÚT
- Kompletní silnoproudé rozvody a instalace
- Slaboproudé rozvody a instalace
- Rozvod medicijních plynů

Navržený stav 1.PP:

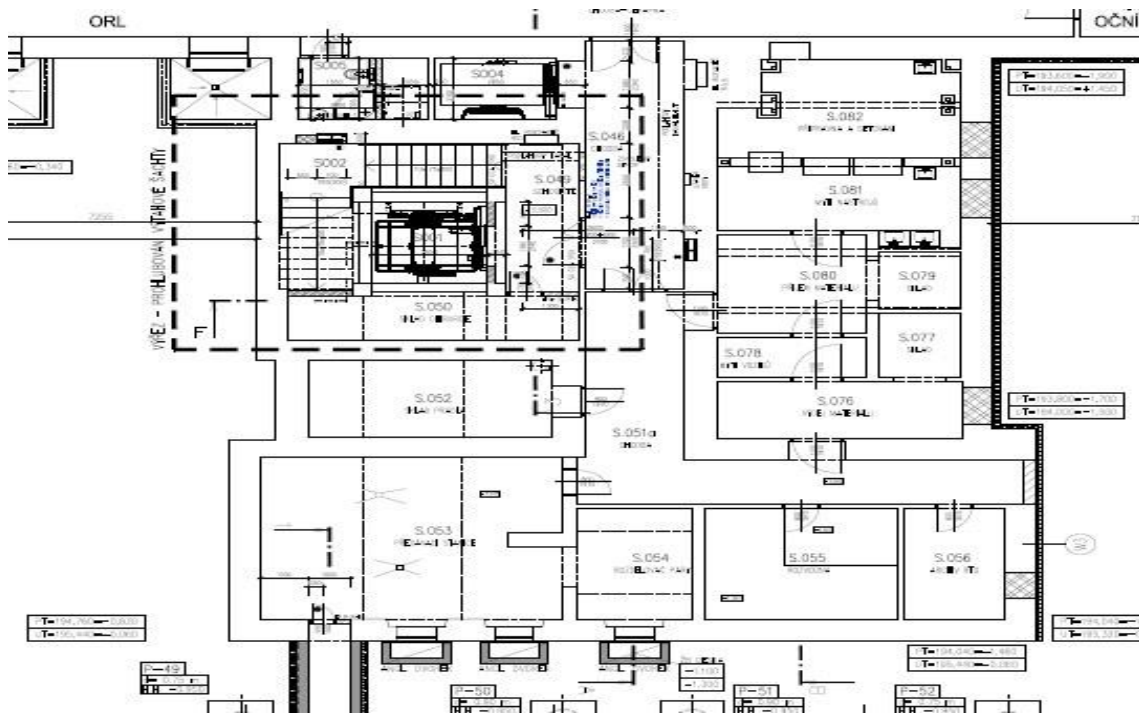



Požadované stavební úpravy po vybourání stavbou:

1.PP – nutno zachovat výměňíkovou stanici, vodoměrnou soustavu, rozvodnu

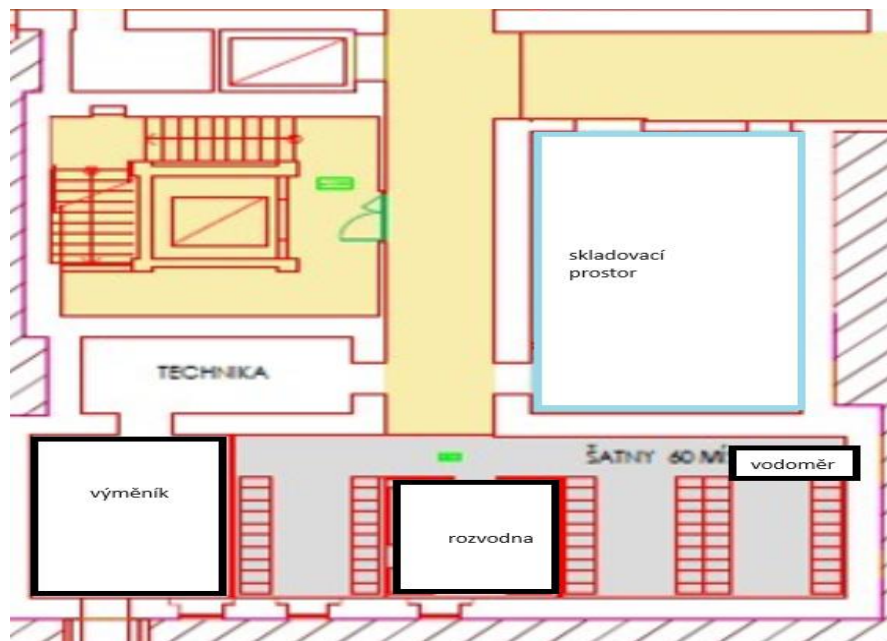

1.NP – pracovní návrh – nutno upravit na základě požadavku ZÚ

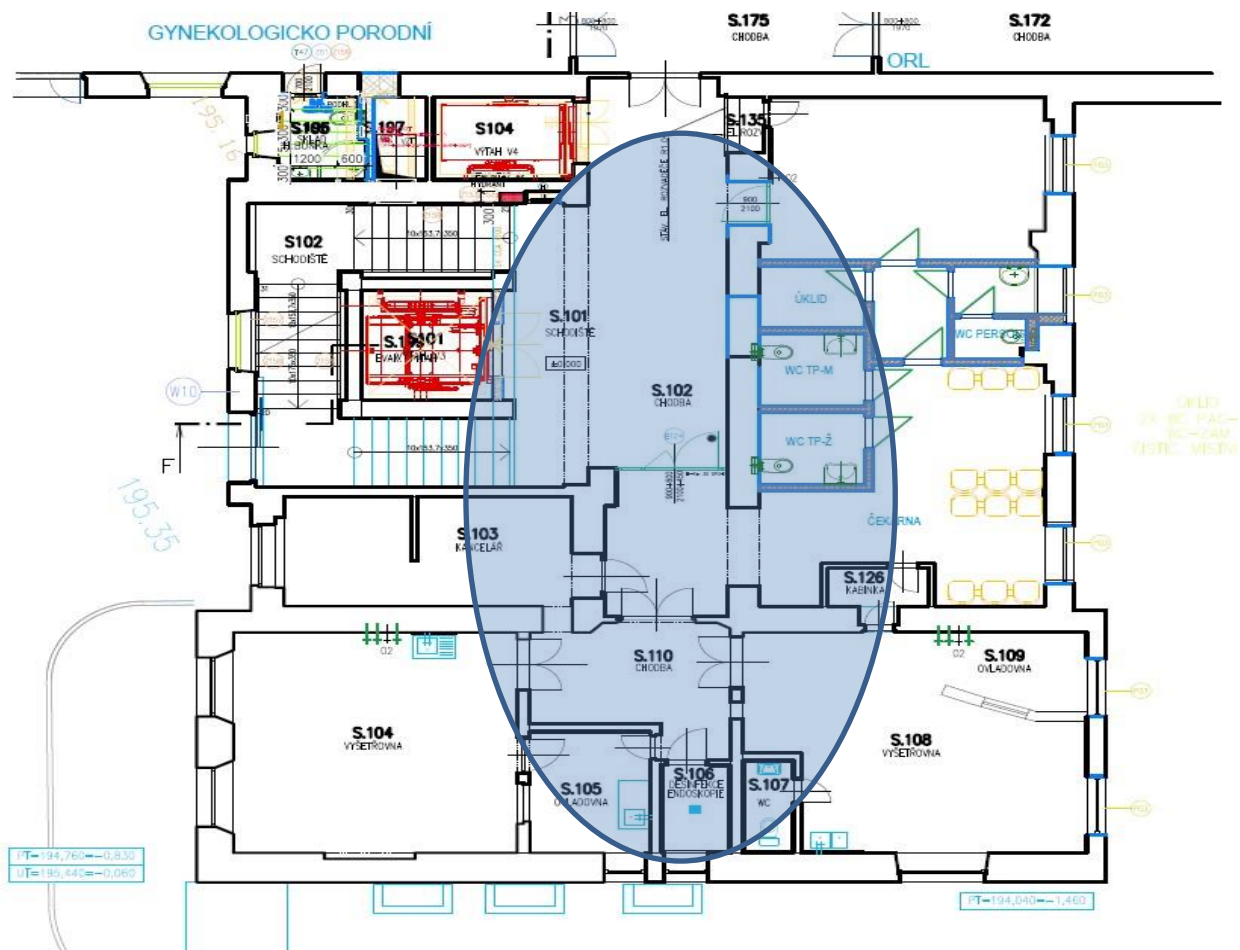



Propočet investičních nákladů na realizaci investiční akce:  
**Předpokládané investiční náklady** na stavbu činí **20 000 000 Kč vč. DPH.**

HARMONOGRAM – ODHAD

Studie:	06/2024
VZ DPS, vč. IČ:	08/2024
DPS	1/2025
vyhlášení VZ na GDS:	01/2025
Podpis Smlouvy o dílo:	03/2025
kolaudace	12/2025

Jedná se o **rozvojovou stavební investici**, jejímž předmětem budou stavební úpravy prostor, ve kterých Krajská zdravotní, a.s. – Nemocnice Děčín, o.z. poskytuje zdravotní služby, jež jsou předmětem Smlouvy o poskytování veřejné služby a podmínkách poskytnutí Vyrovnávací platby za splnění závazku veřejné služby ze dne 23. 6. 2020.

Realizace výše uvedené investiční akce bude zadána v souladu se zákonem 134/2016 Sb., o zadávání veřejných zakázek, v platném znění, kdy tímto bude naplněn požadavek na splnění kritéria hospodárnosti.

**8. Zvýšení bezpečnosti heliportu v Krajské zdravotní, a. s. – Masarykově nemocnici v Ústí nad Labem, o. z. - 40 000 000, - Kč**

Předmětem investičního záměru je zrealizovat veškeré potřebné úpravy heliportu, které jsou nutné z důvodu provozuschopnosti heliportu dle platné legislativy a požadavků kladených ze strany Úřadu pro civilní letectví ČR.

Předmětem projektové dokumentace byla realizace stavebních úprav stávajícího vyvýšeného pracovního heliportu HEMS (Helicopter Emergency Medical Service - vrtulníková letecká záchranná služba) Masarykovy nemocnice v Ústí nad Labem, včetně jeho dovybavení technologií zajišťujících provoz heliportu v režimu H24 za meteorologických podmínek pro lety za viditelnosti VFR den/noc v souvislosti s legislativní změnou, která spočívá v aktualizaci Leteckého předpisu L14H, který je českou verzí mezinárodně platných leteckých předpisů. Tato změna byla zpracována Úřadem pro civilní letectví v gesci Ministerstva Dopravy České republiky pod č.j. 24/2014-220-LET/52 s platností od 31. 12. 2020.

Propočet investičních nákladů na realizaci investiční akce:  
**Předpokládané investiční náklady** na stavbu činí **40 000 000 Kč vč. DPH**

HARMONOGRAM – ODHAD

Studie:	dokončeno
Revize DPS	dokončeno
Inženýrská činnost:	03/2024
vyhlášení VZ na GDS:	03/2024
Podpis Smlouvy o dílo:	07/2024
předání staveniště	08/2024
kolaudace	04/2025

## Dispoziční návrh úprav heliportu:

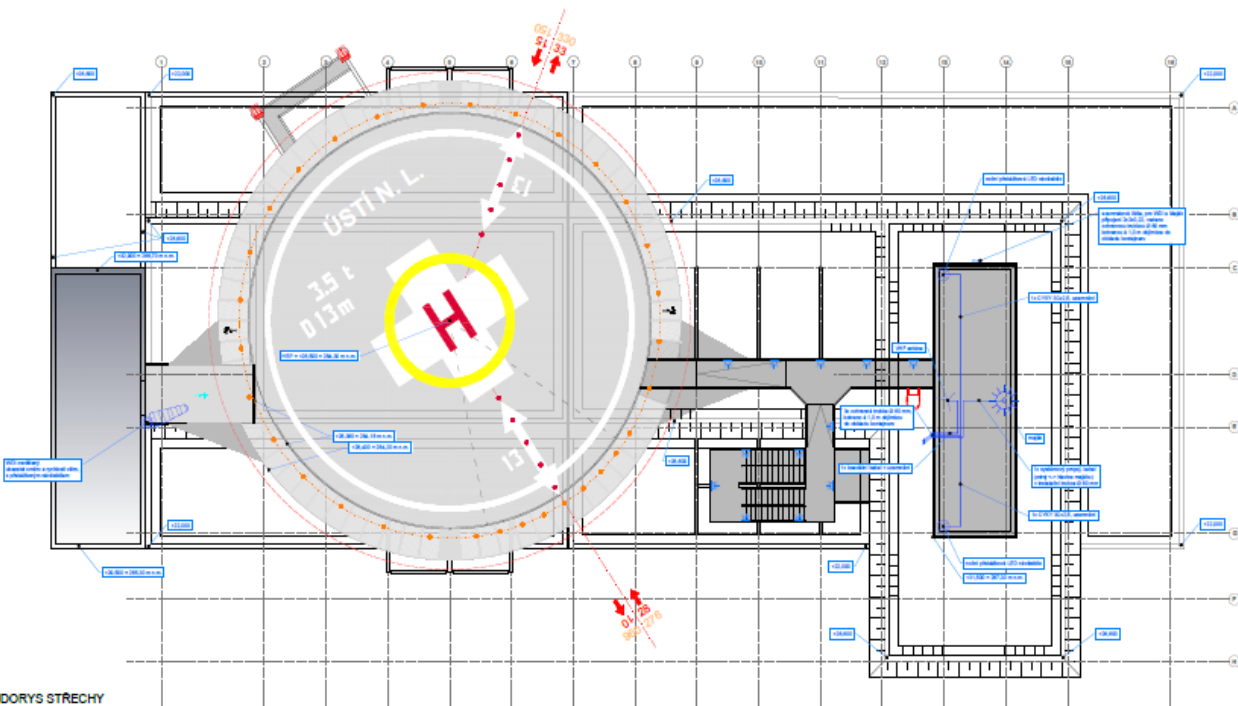
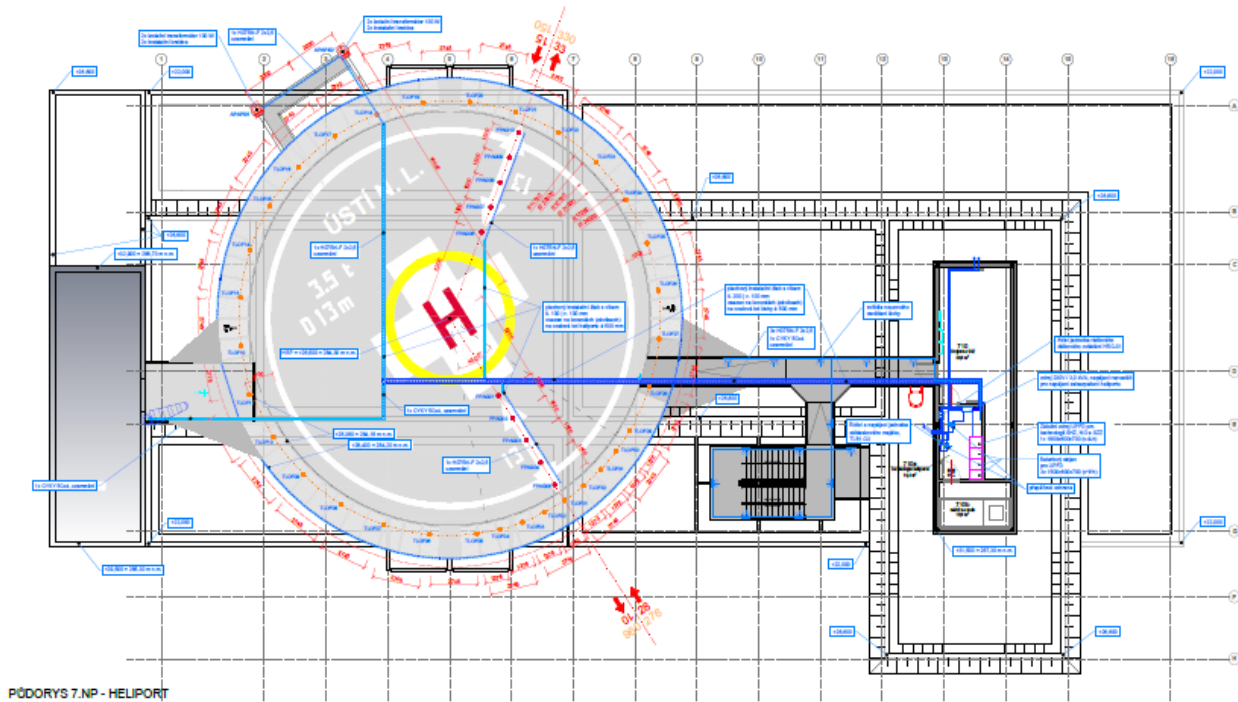

Jedná se o **rozvojovou stavební investici**, jejímž předmětem budou stavební úpravy prostor, ve kterých Krajská zdravotní, a.s. – Masarykova nemocnice v Ústí nad Labem, o.z. poskytuje zdravotní služby, jež jsou předmětem Smlouvy o poskytování veřejné služby a podmínkách poskytnutí Vyrovňovací platby za splnění závazku veřejné služby ze dne 23. 6. 2020.

Realizace výše uvedené investiční akce bude zadána v souladu se zákonem 134/2016 Sb., o zadávání veřejných zakázek, v platném znění, kdy tímto bude naplněn požadavek na splnění kritéria hospodárnosti.

## 9. Projekt EPC - spoluúčast, Krajské zdravotní, a. s., 170 000 000, - Kč

Předmětem investičního záměru je realizace opatření vedoucích k zaručeným úsporám energií u vybraných objektů formou EPC

### Propočet investičních nákladů na realizaci investiční akce:

**Předpokládané investiční náklady** na stavbu činí **170 000 000 Kč vč. DPH**

Na základě Analýz vhodnosti EPC projektu ve vazbě na splnění podmínek dotace z programu OPŽP výzva č. 37 byla pracovní skupinou navržena energeticky úsporná opatření (EÚO) v objektech tří odštěpných závodů (Fáze 1 - Děčín, Most a Teplice), která chceme realizovat metodou EPC (Energy Performance Contracting; energetické služby se zárukou). Vzhledem k technickému rozsahu EÚO a tím spojené velké investici však bude nezbytná spoluúčast prostředků KZ, a.s. Kritéria pro výběr vhodných objektů byla následující:

- V každé nemocnici vybrat ekonomicky nejvýhodnější EÚO = výše celkového zisku za celou dobu provozu (tzv. čistá současná hodnota projektu; NPV) a zhodnocení investované částky (tzv. index ziskovosti; PI);
- Doba návratnosti (DN)  $\leq$  doba životnosti (DŽ);
- Obnova technického parku nemocnic
- Jiné důvody technicko-ekonomického charakteru, rozhodnutí vedení KZ, a.s.

Celkový přehled návrhu pro všechny 3 odštěpné závody (Děčín, Most a Teplice) a budovu R v Ústí nad Labem se dále dělí na částku, kterou by měla pokrýt dotace (žádost bude podána do konce února), dále předpokládaná investice ESCO firmy (realizační firma, která bude ručit za dosažení úspor a po dobu 10 let bude tyto uspořené prostředky přijímat jako úhradu za svůj investiční vklad do realizace úsporných opatření). Vzhledem k tomu, že některá opatření vygenerují úspory s delší dobou návratnosti, než předpokládaný 10ti letý kontrakt s ESCO firmou a tyto nebudou zcela pokryty ani z dotace, je nezbytná spoluúčast KZ, a.s. na celkové investici.

- Celková investice = 500 mil. Kč vč. DPH
- INV Dotace + ESCO = 330 mil. Kč vč. DPH
- INV KZ = 170 mil. Kč vč. DPH

Všechny tyto částky vycházejí z analýz, jsou podkladem pro podání žádosti o dotaci a nepředstavují konečnou výši celkové investice, která bude známa až po ukončení výběrového řízení ESCO firmy. Na výši potřebné investice a předpokládanou výši dotace to však nebude mít významný vliv.

Žádost o dotaci bude podávána po jednotlivých budovách, které vyhovují podmínkám dotačního titulu a sice:  
Nemocnice Děčín – budovy E,R  
Nemocnice Most – budova G  
Nemocnice Teplice – A,B,C,D,F,O  
Masarykova nemocnice v UL – budova R

První kolo výběrového řízení na realizaci zaručených energetických úspor bude vyhlášeno pro 3 areály do konce 3/2024. Výběrové řízení je vícekolové a předpokládaná doba výběru je cca 6 měsíců. Předpokládaná realizace projektů je v roce 2025.

Jedná se o **rozvojovou stavební investici**, jejímž předmětem budou stavební úpravy prostor, ve kterých Krajská zdravotní, a.s. – Masarykova nemocnice v Ústí nad Labem, o.z. poskytuje zdravotní služby, jež jsou předmětem Smlouvy o poskytování veřejné služby a podmínkách poskytnutí Vyrovnávací platby za splnění závazku veřejné služby ze dne 23. 6. 2020.

Realizace výše uvedené investiční akce bude zadána v souladu se zákonem 134/2016 Sb., o zadávání veřejných zakázek, v platném znění, kdy tímto bude naplněn požadavek na splnění kritéria hospodárnosti.

## 10. Zřízení centra digestivní endoskopie v Krajské zdravotní, a. s. – Nemocnici Most, o. z.- 45 000 000, - Kč

Předmětem této investiční akce je pořízení nového vybavení endoskopickou technikou Oddělení centrální endoskopie pro přípravu na centrovou péči – Centrum digestivní endoskopie. Dále je předmětem této investiční akce provedení stavebních úprav Oddělení centrální endoskopie ke splnění současných hygienických norem, doplnění mobiliáře atd. Toto také vyplývá z požadavků pro naplnění podmínek gastroenterologické společnosti, kdy pro Ústecký kraj je předpokládána existence 2 takovýchto center.

Jedná se tedy o pořízení endoskopické věže vč. endoskopů. Dále pořízení UZ přístroje vč. US endoskopů, kolonoskopů a gastroskopů. Dále je nutné doplnit sušicí a skladovací skříně pro endoskopy.

Stavební úpravy se týkají zejména recepce, vstupu do oddělení, úpravy dospávací místnosti, výměny podlahových krytin, podhledů atd..

**Předpokládané investiční náklady: 45 000 000 Kč vč. DPH**  
**Předpoklad realizace: 4.Q/2024**

Jedná se o **novou investici**, jejímž předmětem je pořízení zdravotnické techniky, na které bude Krajská zdravotní, a.s. – Nemocnice Most, o.z. poskytovat zdravotní služby, jež jsou předmětem Smlouvy o poskytování veřejné služby a podmínkách poskytnutí Vyrovnávací platby za splnění závazku veřejné služby ze dne 23. 6. 2020.

Realizace výše uvedené investiční akce bude zadána v souladu se zákonem 134/2016 Sb., o zadávání veřejných zakázek, v platném znění, kdy tímto byl naplněn požadavek na splnění kritéria hospodárnosti.



## 11. Vymístění rozvodů z CHÚC pavilon C v Krajské zdravotní, a. s. – Nemocnici Most, o. z.- 40 000 000, - Kč

Předmětem investičního záměru je zajištění vymístění stávajících rozvodů z chráněných únikových cest pavilonu C.

Aktuálně byl uzavřen kontrakt s vybraným zhotovitelem projektové dokumentace. Projektová dokumentace vymístění rozvodů z CHÚC je vyvolanou investicí v návaznosti na projektovou dokumentaci modernizace dětského a dorostového oddělení v 5.NP a 7.NP. Projekt mimo vymístění rozvodů řeší i revizi slaboproudých rozvodů projektu „Reorganizace zdravotní péče dětského a dorostového oddělení v 5.NP a 7.NP pavilonu „C“, Krajská zdravotní, a. s. – Nemocnice Most, o. z.“, který byl vypracován v roce 2019 a v roce 2023 došlo v části 5.NP k revizi architektonicko-stavební části. Slaboproudé rozvody budou revidovány dle aktuálně platných standardů ICT zadavatele a obecně platných předpisů a standardů. Zároveň dojde i ke „kontrolě“ projektu rekonstrukce zdravotně technických instalací v pavilonu C.

V rámci předmětu plnění budou vypracovány 4 samostatné projektové dokumentace (včetně kompletace a tisku), a to pro reorganizaci zdravotní péče dětského a dorostového oddělení v 5.NP, dále reorganizaci zdravotní péče dětského a dorostového oddělení v 7.NP, dále dokumentace zdravotně technických instalací v pavilonu „C“, a dokumentace vymístění stávajících rozvodů z CHÚC.

Součástí předmětu plnění – fáze plnění jsou:

1. FÁZE – Zajištění vstupních podkladů, průzkumů a měření
2. FÁZE – Projektová dokumentace pro provádění stavby s náležitostmi zadávací (tendrové) dokumentace včetně zpracování vybraných speciálních dokumentací
3. FÁZE – Inženýrská činnost
4. FÁZE – Součinnost při výběru dodavatele stavby
5. FÁZE – Výkon autorského dozoru

#### **Propočet investičních nákladů na realizaci investiční akce:**

**Předpokládané investiční náklady** na stavbu činí **40 000 000 Kč vč. DPH** (pouze část vymístění rozvodů).

#### HARMONOGRAM – ODHAD

DPS	06/2024
IČ	07/2024
vyhlášení VZ na stavební práce	08/2024
nabídky	10/2024
předání staveniště	11/2024
kolaudace	01/2025

Jedná se o **rozvojovou stavební investici**, jejímž předmětem budou stavební úpravy prostor, ve kterých Krajská zdravotní, a.s. – Nemocnice Most, o.z. poskytuje zdravotní služby, jež jsou předmětem Smlouvy o poskytování veřejné služby a podmínkách poskytnutí Vyrovňovací platby za splnění závazku veřejné služby ze dne 23. 6. 2020.

Realizace výše uvedené investiční akce bude zadána v souladu se zákonem 134/2016 Sb., o zadávání veřejných zakázek, v platném znění, kdy tímto byl naplněn požadavek na splnění kritéria hospodárnosti.

## **12. Úpravy prostor pro přemístění mikrobiologie do objektu laboratoří, Krajské zdravotní, a. s. – Nemocnice Most, o. z., 20 000 000, - Kč**

Předmětem investičního záměru je přemístění laboratoře mikrobiologie z nevyhovujících prostor objektu D, který je již delší dobu ve špatném technickém stavu do 3.NP budovy F, čímž z větší části dojde ke sjednocení laboratorního komplementu (vyjma laboratoře patologie), tím dojde k zefektivnění provozu těchto oddělení, jako jsou rychlost zpracování, přenášení vzorků vnitřními areálovými komunikacemi, možnost využití nižšího počtu zdravotnického personálu.

#### **Propočet investičních nákladů na realizaci investiční akce:**

**Předpokládané investiční náklady** na stavbu činí **20 000 000 Kč vč. DPH**

#### HARMONOGRAM – ODHAD

Studie:	dokončeno
Vyhlášení VZ na PD:	04/2024
Podpis smlouvy s GP:	05/2024
Zpracování PD:	06/2024 – 01/2025
VZ na GDS:	02/2025
Realizace:	03/2025 – 09/2025
Kolaudace:	10/2025

Stávající stav volných prostor v objektu „F“

STÁVAJÍCÍ STAV VOLNÝCH PROSTOR V OBJEKTU „F“



Navržený nový stav laboratoří mikrobiologie v objektu „F“

NAVRŽENÝ NOVÝ STAV LABORATOŘÍ MIKROBIOLOGIE V OBJEKTU „F“

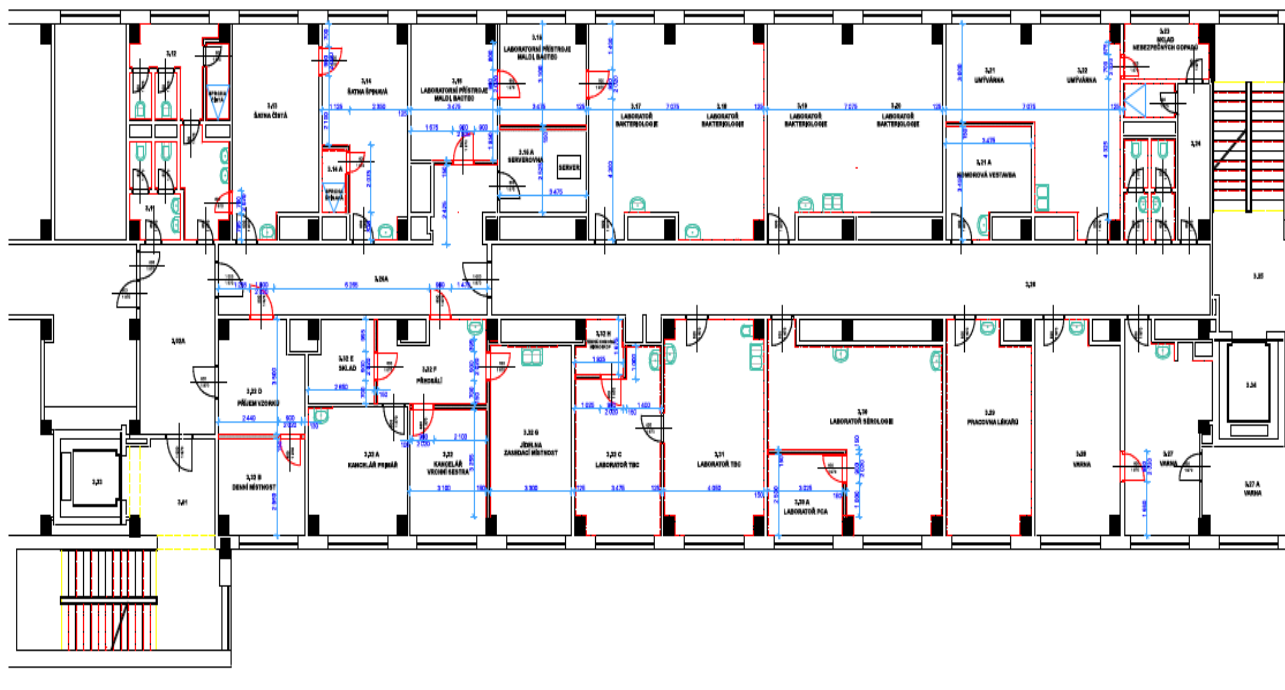

*Součástí studie proveditelnosti je již vypracovány půdorysy a 3D pohledy s vybavenými laboratořemi vč. přístrojové techniky*

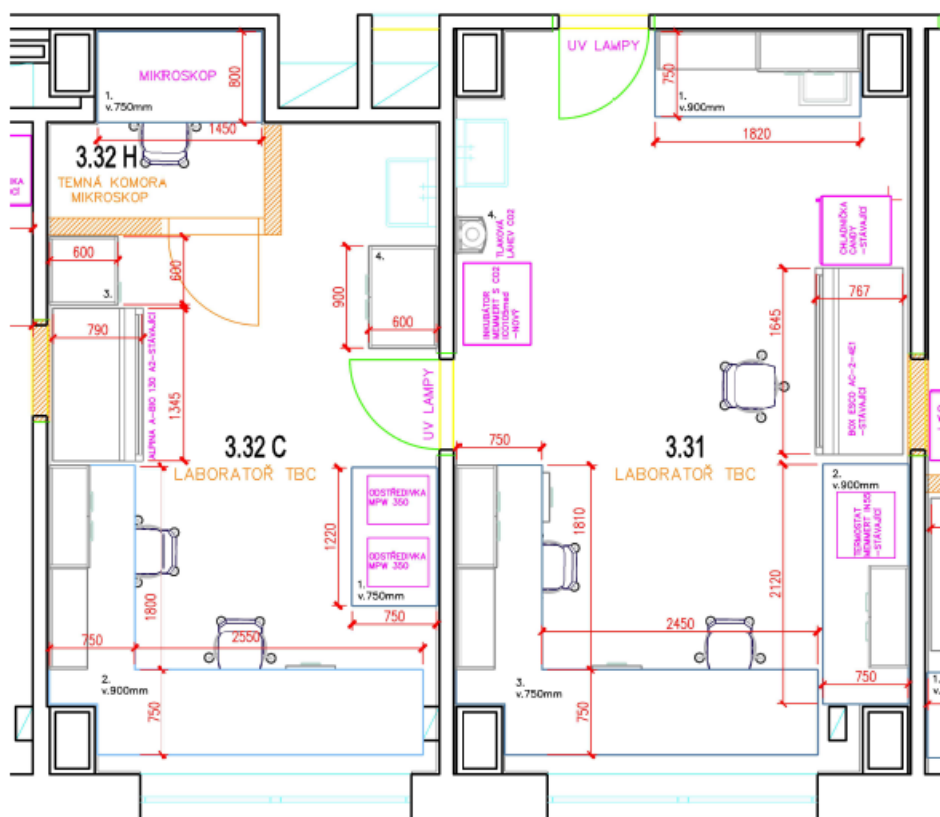

3.31 LABORATOŘ TBC, 3.32C LABORATOŘ TBC  
A 3.32H TEMNÁ KOMORA, MIKROSKOP – půdorys

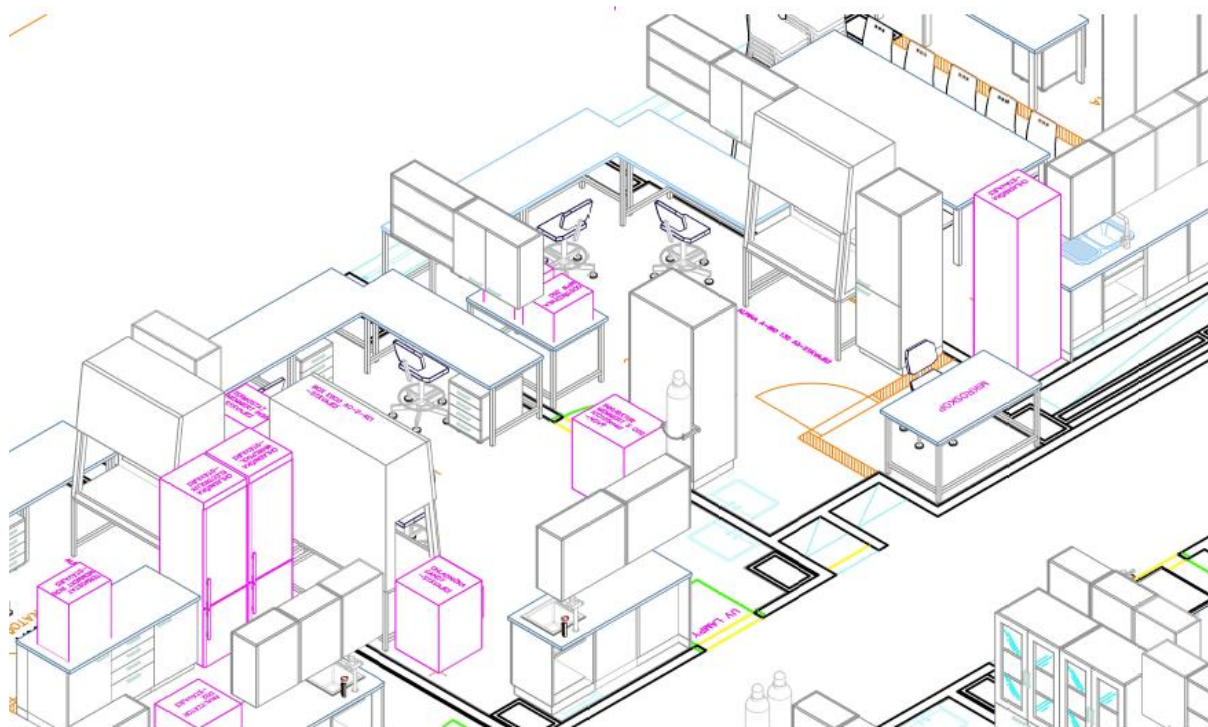

3.31 LABORATOŘ TBC, 3.32C LABORATOŘ TBC  
A 3.32H TEMNÁ KOMORA, MIKROSKOP – pohled 01

Rovněž jsou součástí studie proveditelnosti specifikace napojovacích míst (energo, medi plyn, ZTI)

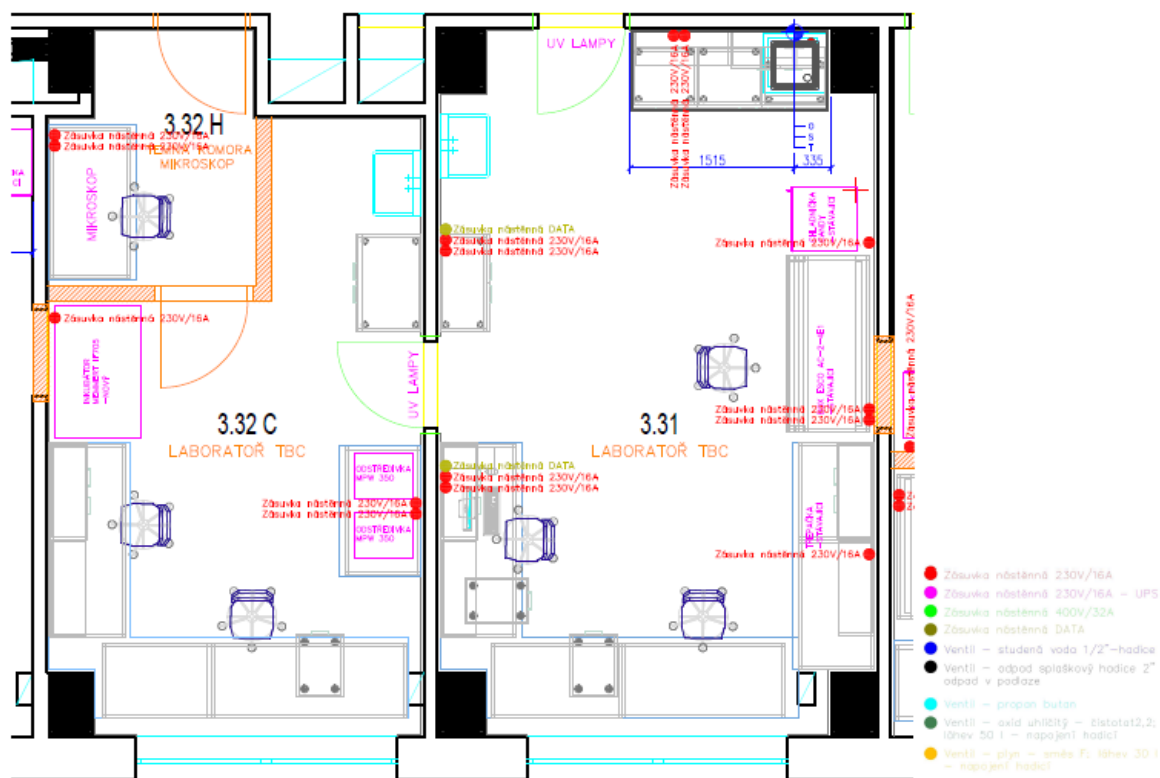

3.31 LABORATOŘ TBC, 3.32C LABORATOŘ TBC  
A 3.32H TEMNÁ KOMORA, MIKROSKOP – napojovací místa

Jedná se o **rozvojovou stavební investici**, jejímž předmětem budou stavební úpravy prostor, ve kterých Krajská zdravotní, a.s. – Nemocnice Most, o.z. poskytuje zdravotní služby, jež jsou předmětem Smlouvy o poskytování veřejné služby a podmínkách poskytnutí Vyrovňovací platby za splnění závazku veřejné služby ze dne 23. 6. 2020.

Realizace výše uvedené investiční akce bude zadána v souladu se zákonem 134/2016 Sb., o zadávání veřejných zakázek, v platném znění, kdy tímto byl naplněn požadavek na splnění kritéria hospodárnosti.

### 13. Modernizace infekčního pavilonu I (spoluúčast k dotaci) + spojovací koridor mezi I a A, Krajská zdravotní, a.s. – Masarykova nemocnice v Ústí nad Labem, o. z. , 70 000 000, - Kč

Stávající objekt infekčního pavilonu stojí na st. p. č. 1283/4 v k.ú. Bukov, zařízení medicinálních plynů, které objekt zásobují jsou umístěny na p.p.č. 1283/1 a 1282/1 v k.ú. Bukov. Stávající Pavilon „I“ byl vystavěn v 70. letech 20. století. Poslední rozsáhlejší rekonstrukce byla připravována v roce 2005 a realizována o 2 roky později. Dnes je objekt s kapacitou 75 lůžek, a patří mezi největší infekční oddělení v České republice. Poskytuje diagnostickou a léčebnou péči v celém rozsahu oboru přenosných nemocí pacientům všeho věku, od novorozenců po dospělé. Na jednotce intenzivní péče (15 lůžek) hospitalizuje nemocné i s nejzávažnějšími stavy včetně těch, kteří potřebují náhradu životních funkcí umělou plicní ventilací. Spádovou oblastí oddělení jsou okresy Ústí nad Labem, Děčín, Teplice, Litoměřice, pro vybrané diagnózy a závažné stavy také okresy Most, Louny, Chomutov, Liberec, Česká Lípa a Jablonec nad Nisou. Každoročně je na oddělení hospitalizováno okolo 2500 pacientů.

Předmětem investičního záměru je komplexní rekonstrukce pavilonu I s úpravou jednotlivých dispozic. Bude provedeno zejm. rekonstrukce stávajících hygienických zázemí, rozšíření vnitřních dveří kde je požadována manipulace s lůžkem, obnova finálních povrchů (nové nášlapné vrstvy podlah, nové vyštukování stěn a stropů včetně výmalby, nové podhledy, nová dveřní křídla), oprava hydroizolačních vrstev a přespádování podlah u ochozů, Vymístění stávajících klimatizačních jednotek z prostorů ochozů, kde jsou nevhodně umístěny do



únikových cest. Nově budou umístěny centrální chladicí jednotky, přednostně na střechu objektu. Ty budou zajišťovat chlazení pouze pro vybrané prostory, a to prostory vyšetřoven a skladů léků, bez požadavku chladit pokoje pacientů. Dále je součástí výměna výplní stavebních otvorů (okna, dveře), rekonstrukce a zateplení střechy. 5.NP budou stávající provizorní ambulance dispozičně upraveny tak, aby nově mohlo oddělení sloužit jako lůžkové oddělení – Infekce 4. Nová dispozice bude shodná s dispozicí ve 3.NP – Infekce 2. Výměna kompletního osvětlení v provedení LED, atd.

Součástí záměru je komplexní řešení snížení energetické náročnosti objektu vč. využití obnovitelných zdrojů energie, a to včetně zpracování technicko-ekonomického posouzení, to vše s cílem nalezení takového řešení, při kterém bude dosaženo maxima snížení energetické náročnosti objektu.

Finanční krytí realizace této investiční akce je předpokládáno s využitím dotačních prostředků v rámci 91. výzvy IROP v celkové výši 240 mil. Kč a spoluúčasti KZ ve výši 70 mil Kč – čerpání dotace SOHZ.

**Propočet investičních nákladů na realizaci investiční akce:  
Předpokládané investiční náklady v rámci SOHZ 70 000 000 Kč vč. DPH.**

Modernizace pavilonu I HARMONOGRAM – ODHAD

Studie – pavilon I:	dokončeno
Zpracování PD vč. IČ:	06/2024
VZ na GDS:	07/2024
Podpis Smlouvy o dílo:	12/2024
Realizace:	06/2026
Kolaudace:	08/2026

Spojovací koridor HARMONOGRAM – ODHAD

Studie – koridor:	03/2024
VZ na PD koridoru:	04/2024
VZ na GP:	05/2024
Zpracování PD:	10/2024
VZ na GDS:	12/2024
Podpis Smlouvy o dílo:	03/2025
Realizace:	12/2025
Kolaudace:	02/2026

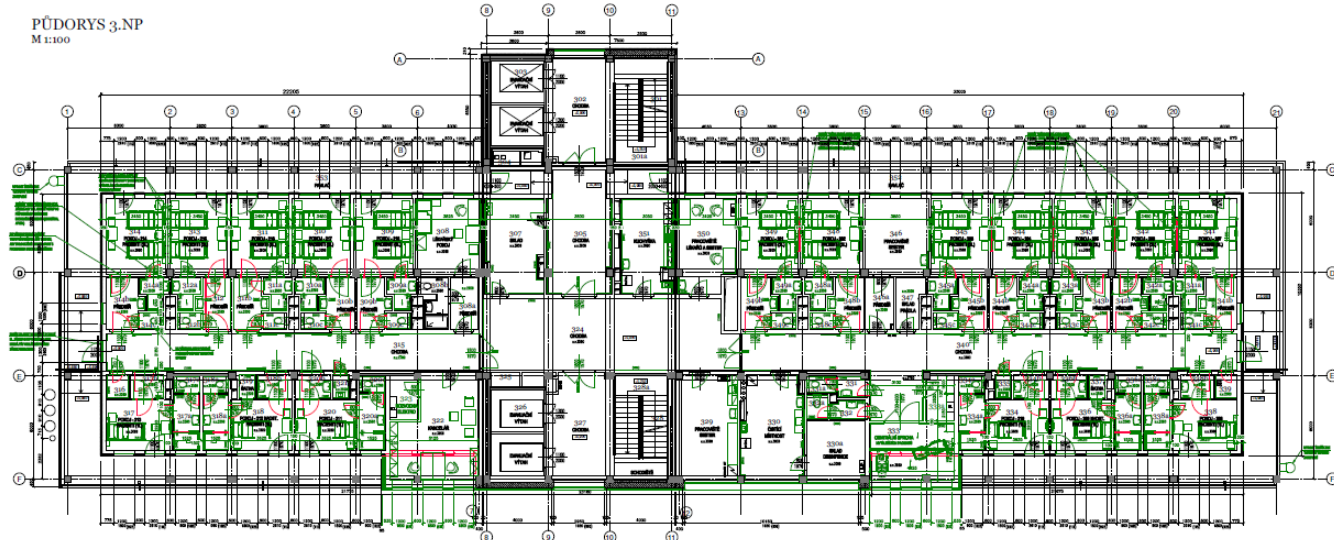

PŮDORYS 4.NP  
M 1:100

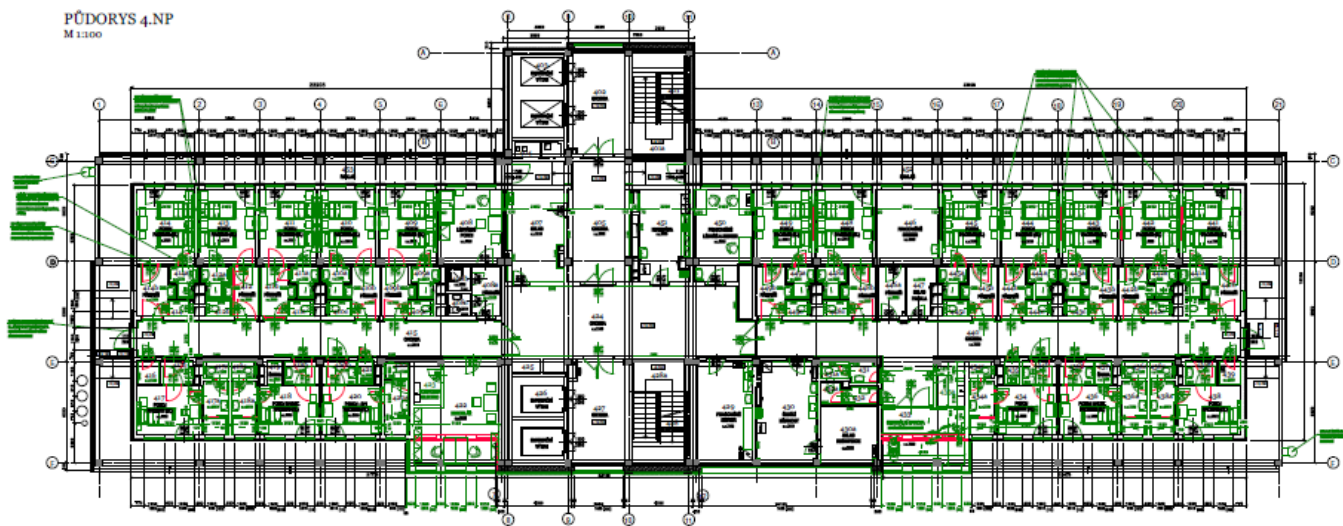

## Střechy



Jedná se o **rozvojovou stavební investici**, jejímž předmětem budou stavební úpravy prostor, ve kterých Krajská zdravotní, a.s. – Masarykova nemocnice, o.z. poskytuje zdravotní služby, jež jsou předmětem Smlouvy o poskytování veřejné služby a podmínkách poskytnutí Vyrovnávací platby za splnění závazku veřejné služby ze dne 23. 6. 2020.

Realizace výše uvedené investiční akce bude zadána v souladu se zákonem 134/2016 Sb., o zadávání veřejných zakázek, v platném znění, kdy tímto byl naplněn požadavek na splnění kritéria hospodárnosti.

#### **14. Multidetektorový počítačový tomograf – Radiodiagnostické oddělení Krajské zdravotní, a.s.- Nemocnice Most, o.z., 15 000 000,- Kč**

Předmětem této investiční akce je obnova multidetektorového počítačového tomografu. Obnova je nutná vzhledem ke stáří stávajícího CT Toshiba Aquilion PRIME SP – uveden do provozu 2015. Jedná se o základní diagnostickou modalitu v rámci RDG oddělení. Stávající CT již nespĺňuje nároky na moderní diagnostické vyšetřovací metody. Dále je avizováno ukončení servisní podpory. Dalším důležitým argumentem je nutnost plné funkčnosti v rámci iktového centra (výměna CT každých 8 let).

**Předpokládané investiční náklady: 15 000 000 Kč vč. DPH**

Předpoklad realizace: 4.Q/2024

Jedná se o obnovovací investici, jejímž předmětem je pořízení zdravotnické techniky, na které bude Krajská zdravotní, a.s. – Nemocnice Most, o.z. poskytovat zdravotní služby, jež jsou předmětem Smlouvy o poskytování veřejné služby a podmínkách poskytnutí Vyrovnávací platby za splnění závazku veřejné služby ze dne 23. 6. 2020.

Realizace výše uvedené investiční akce bude zadána v souladu se zákonem 134/2016 Sb., o zadávání veřejných zakázek, v platném znění, kdy tímto byl naplněn požadavek na splnění kritéria hospodárnosti.



#### **15. Angiografický rtg systém – Radiologická klinika Fakulty zdravotnických studií Univerzity J. E. Purkyně v Ústí nad Labem a Krajské zdravotní, a.s. – Masarykovy nemocnice v Ústí nad Labem, o. z. , 45 000 000, - Kč**

Předmětem této investiční akce je pořízení DSA přístroje pro Radiologickou kliniku MNUL, kdy dle požadavků na technické vybavení komplexních cerebrovaskulárních center je podmínkou vybavení dvěma přístroji. KCC MNUL má v současné době pouze 1 DSA přístroj, jehož technická podpora končí v roce 2025. Nemá v KZ odpovídající alternativu. Slouží pro ošetření elektivních i urgentních pacientů v rámci komplexních center (např.

iktový program), přičemž ústecké pracoviště je špičkovým pracovištěm nejen v ČR a dosahuje velmi dobrých medicinských výsledků. Požadován je přístroj nejvyšší kategorie v soulase s požadavky na vybavení centra. Konfigurace je dvourovinný přístroj s plochými detektory s vybavením pro vaskulární a kompletní spektrum neurointervenčních výkonů, včetně softwarového vybavení. Požadován je systém šetření dávky a optimalizace obrazu. Příslušenství zahrnuje operační světlo, injektor, diagnostické monitory pro hodnocení vyšetření.

**Předpokládané investiční náklady: 45 000 000 Kč vč. DPH**

Předpoklad realizace: 4.Q/2024

Jedná se o novou investici, jejímž předmětem je pořízení zdravotnické techniky, na které bude Krajská zdravotní, a.s. – Masarykova nemocnice v Ústí nad Labem, o.z. poskytovat zdravotní služby, jež jsou předmětem Smlouvy o poskytování veřejné služby a podmínkách poskytnutí Vyrovňovací platby za splnění závazku veřejné služby ze dne 23. 6. 2020.

Realizace výše uvedené investiční akce bude zadána v souladu se zákonem 134/2016 Sb., o zadávání veřejných zakázek, v platném znění, kdy tímto byl naplněn požadavek na splnění kritéria hospodárnosti.



**16. Zdravotnické technologie – Neurochirurgická klinika Fakulty zdravotnických studií Univerzity J.E. Purkyně v Ústí nad Labem a Krajské zdravotní, a.s. – Masarykovy nemocnice v Ústí nad Labem, o. z. , 38 000 000, - Kč**

Předmětem této investiční akce je pořízení zdravotnických technologií – plně digitální operační mikroskop - exoskop, rozšíření spinálního navigačního systému a upgrade/obnova navigačního systému.

KZ, a.s. zakoupila začátkem roku 2021 spinální robotický systém Excelsius GPS. Stávající robot pro spinální operace – platforma robotické navigace kombinuje benefit robotické a navigační technologie v jednom systému. Přináší rychlost, přesnost a bezpečnost 3D trajektorie při zavádění implantátu do úzkého pediklu obratle v kombinaci s „real-time“ vizualizací integrovaných instrumentů a implantátů.

Pro dosažení komplexního vybavení robotického pracoviště bylo již při specifikaci spinálního systému zadána otevřenost systému s modulárním rozšířením pro výkony kraniální neurochirurgie.

Kraniální robotické výkony přináší nové možnosti pro precizní zaměření mozkových biopsií v diferenciální diagnóze mozkových nádoru a dalších patologií, cílené punkce mozkových abscesů, u poranění mozku s edémem zaměření a drenáž úzkého komorového systému, současně nabízí nové možnosti využití při hluboké mozkové stimulaci. Takto komplexní robotické pracoviště zahájilo v České republice nové období aplikace virtuálních technologií do klinické praxe.

Rozšíření robotického systému pro kraniální neurochirurgii bylo pořízeno v 3.Q/2023 v částce 19 299 258,- Kč vč. DPH.



## 1. Digitální operační mikroskop – exoskop

Předmětem investiční akce je pořízení plně digitálního operačního mikroskopu.

Využití: k veškeré neurochirurgické a spondylochirurgické operativě, ORL operativě, operativě v plastické chirurgii; nastavení do všech operačních přístupů, včetně "semi-seating" pozice.

Operační výkon je proveditelný i při plném použití osobních ochranných pomůcek operátora / členů operačního týmu (k práci nevyžívány běžné okuláry - lze uskutečnit všechny operační výkony v osobních ochranných pomůčkách, včetně komplet obleků nebo uzavřených helem).

Exoskop má otevřenou SW architekturu (plně kompatibilní s dalším zdrojem informací = připojitelný například k endoskopu, operační navigaci).

Další přednosti:

- použití LED osvětlení operačního pole - minimalizace tvorby tepla = minimalizace rizika nekrotizace tkání pod mikroskopem, mnohonásobně delší životnost (až 50 000 hod);
- podpora fluorescence a ICG (plně integrovaná). Obě tyto funkce jsou ve 3D a minimálně FullHD rozlišení (včetně záznamů);
- požadována široká kompatibilita a konektivita dalších zdrojů = operátor na jedné obrazovce může mít všechny potřebné informace, jako operační pole, MRI, CT nebo výstup z neuromonitoringu;
- systém vybaven plně digitální kamerovou hlavou s volitelně 2D (hlavní monitor, sekundární monitor a plně integrovaný, polohovatelný ovládací dotykový monitor k ovládní všech funkcí mikroskopu, robotického ramene; umístění je na nastavitelném ramenu (využití jako další asistentský monitor (instrumentační) nebo 3D zobrazením (zobrazení operačního pole na integrovaný, plně pozičně nastavitelný 3D LCD monitor) a 3D brýlemi (pasivními); medical grade monitory (min. hlavní a sekundární).

Digitální operační robotický mikroskop - exoscope rozvíjí robotické zaměření Neurochirurgické kliniky, umožňuje robotickou kontrolu zorného pole z požadovaných úhlů pohledu. Jde o nejmodernější operační zobrazovací technologii. Přístroj ulehčuje ergonomii operátora během výkonu. Nově chirurg nemusí měnit polohu těla pouze mění polohu a úhel pohledu kamerové hlavy.

Jde o otevřený digitální systém, obraz z něj je možno kombinovat a fúzovat z dalších zdrojů (endoskop, ultrasonografie, RTG, O-ARM, hybrid MRI, DSA, CT, elektrofyziologický monitoring).

Výhodnou je nová úroveň edukace lékařů, stážistů a sester. Všichni mají stejně kvalitní obraz operace jako operátor, což u mikroskopu dosud nebylo možné. Zároveň lze obraz snadno přednášet do auditorií, konferenčních a výukových prostor.

**Předpokládané investiční náklady: 17 000 000 Kč vč. DPH.**

*Předpoklad realizace: 4.Q/2024*

Jedná se o novou investici, jejímž předmětem je pořízení zdravotnické techniky, na které bude Krajská zdravotní, a.s. – Masarykova nemocnice v Ústí nad Labem, o.z. poskytovat zdravotní služby, jež jsou předmětem Smlouvy o poskytování veřejné služby a podmínkách poskytnutí Vyrovnávací platby za splnění závazku veřejné služby ze dne 23. 6. 2020.

Realizace výše uvedené investiční akce bude zadána v souladu se zákonem 134/2016 Sb., o zadávání veřejných zakázek, v platném znění, kdy tímto bude naplněn požadavek na splnění kritéria hospodárnosti.



## 2. Rozšíření spinálního navigačního systému

Předmětem investiční akce je doplnění o SW pro rozšíření spinálního navigačního systému o podporu meziobratlových náhrad. Dále doplnění a rozšíření doplňků operačního stolu pro laterální pozici pacienta a pořízení instrumentačních setů pro roboticky navigované náhrady meziobratlových plotének.

**Předpokládané investiční náklady: 15 000 000 Kč vč. DPH.**

*Předpoklad realizace: 4.Q/2024*

Jedná se o rozvojovou investici, jejímž předmětem je pořízení zdravotnické techniky, na které bude Krajská zdravotní, a.s. – Masarykova nemocnice v Ústí nad Labem, o.z. poskytovat zdravotní služby, jež jsou předmětem Smlouvy o poskytování veřejné služby a podmínkách poskytnutí Vyrovnávací platby za splnění závazku veřejné služby ze dne 23. 6. 2020.

Realizace výše uvedené investiční akce bude zadána v souladu se zákonem 134/2016 Sb., o zadávání veřejných zakázek, v platném znění, kdy tímto bude naplněn požadavek na splnění kritéria hospodárnosti.

## 3. Upgrade navigačního systému StealthStation S7

Předmětem investiční akce je upgrade/obnova navigačního systému StealthStation S7. Stávající navigační systém byl pořízen v roce 2015 a je nutné provést upgrade/obnovu vzhledem ke klinickému a technickému posunu v oblasti navigačních systémů pro neurochirurgickou operativu.

**Předpokládané investiční náklady: 6 000 000 Kč vč. DPH**

*Předpoklad realizace: 4.Q/2024*

Jedná se o obnovovací investici, jejímž předmětem je pořízení zdravotnické techniky, na které bude Krajská zdravotní, a.s. – Masarykova nemocnice v Ústí nad Labem, o.z. poskytovat zdravotní služby, jež jsou předmětem Smlouvy o poskytování veřejné služby a podmínkách poskytnutí Vyrovnávací platby za splnění závazku veřejné služby ze dne 23. 6. 2020.

Realizace výše uvedené investiční akce bude zadána v souladu se zákonem 134/2016 Sb., o zadávání veřejných zakázek, v platném znění, kdy tímto bude naplněn požadavek na splnění kritéria hospodárnosti.



# Požadavek na přidělení finančních prostředků z rozpočtu Ústeckého kraje

Příloha č. 2

Model výpočtu stanovení maximální výše úhrad z titulu výkonu Služby v obecném hospodářském zájmu			
pro smlouvu v trvání 10 let, od roku 2017 žlutě jsou podbarveny buňky, vyžadující manuální vstup buňky vyplňujte v pořadí, daným římskými číslicemi			
č.	Položka		Poznámka/vysvětlivka
I	Aktuální rok pro stanovení výše úhrady	2024	vyberte ze seznamu
II	Typ dokumentace	předběžná kalkulace	
		<b>Hodnota v Kč</b>	
III	Základní sazba pro majetek odepsaný před r. 2015	89 888 373,45	nároková částka pro obnovu zastaralého majetku
IV	Přepočet nároku dle ukončené životnosti k roku 2023	113 046 041,96	jedná se o rok, předcházející roku, pro který je kalkulován nárok
V	Zadání nového majetku, pořízeného v roce 2023		
VI	Fixní základní položka nároku	89 888 373,45	fixní složka - zahrnuta automaticky vždy v každém roce až do vyčerpání v roce 2021
VII	Odhadovaný zisk po zdanění za rok 2023	150 000 000,00	tato částka je automaticky odečítána z maximálního nároku pro následující rok
VIII	Maximální nárok na financování obnovy majetku v roce 2024	52 934 415,41	součet nároků po odečtení zisku po zdanění
IX	Požadováno na obnovu majetku pro rok 2024	21 000 000,00	příspěvek na obnovu stávajícího majetku, nutno doložit výčtem obnovovaného majetku
X	Mimořádné požadavky pro rok 2024 (rozvojové investice)	1 089 000 000,00	požadavek na příspěvek na rozšíření investičního majetku, nesouvisející s amortizací stávajícího majetku,
XI	Základ pro stanovení Vyrovnávací platby	1 110 000 000,00	konečný součet všech částek, nárokovaných KZ, a.s. pro daný rok
XII	Rozdíl mezi původním základem a skutečně vyplacenou platbou za rok 2024	31 934 415,00	nevyužitou částku lze převést do následujícího roku na základě dohody s objednatel
XIII	<b>Příložené dokumenty:</b> Písemná žádost o příspěvek pro rok 2024 Seznam možných náhradních investic Návrh využití příspěvku s přehledem obnovovaných investic Byl nárokován příspěvek na nový majetek, nutno doložit zdůvodnění potřebnosti pro poskytování zdravotních služeb v režimu SOHZ		

Za Krajskou zdravotní, a.s. předložil

Dne 26.2.2024  
v Ústí nad Labem

Za Ústecký kraj zkontroloval

.....

.....