



## KUPNÍ SMLOUVA

uzavřená dle ust. § 2079 a násl. Zákona č. 89/2012 Sb., občanský zákoník,  
(dále jen "OZ")



pro realizaci veřejné zakázky s názvem  
**„Dodávka výstroje pro Zásahovou jednotku“**  
Krajského ředitelství policie Královéhradeckého kraje

Níže uvedeného dne, měsíce a roku byla uzavřena mezi smluvními stranami kupní smlouva  
tohoto znění

Článek I.

### Smluvní strany

**1. Kupující: Česká republika - Krajské ředitelství policie Královéhradeckého kraje**



**Sídlo:** Ulrichovo náměstí 810, 501 01 Hradec Králové  
**Zastoupený:** plk. Mgr. Petrem Sehnoutkou, ředitelem krajského ředitelství  
**Bankovní spojení:** Česká národní banka  
**Číslo účtu:** 23235881/0710  
**IČO:** 75151545  
**DIČ:** CZ75151545  
**Datová schránka:** urnai6d  
**Tel.:**   
**E-mail:** 

**Kontaktní osoba k technickému provádění smlouvy:**



(dále jen „kupující“)

**2. Prodávající: TACTICAL DC s.r.o.**

**Sídlo:** Pod dráhami 1960/15, 96001 Zvolen, Slovenská republika  
**Kontaktní adresa:** Majerská 945/10, 90029 Nová Dedinka, Slovenská republika  
**Zastoupený:** Miroslav Daxner, jednatel společnosti  
**IČO:** 44599854  
**DIČ:** SK2022774875  
**Datová schránka:**  
**Bankovní spojení:** Raiffeisen Bank, a.s.  
**Číslo účtu:** 121053002/5500  
**Telefon:**   
**E-mail:** 

zapsán v obchodním rejstříku vedeném okresním soudem v Banské Bystrici, oddíl SRO  
vložka 16186

(dále jen „prodávající“)

## Článek II.

### Předmět smlouvy

1. Předmětem této smlouvy je závazek prodávajícího dodat do místa plnění, za podmínek v ní sjednaných, kupujícímu zboží, specifikované v příloze č. 1 této smlouvy „Specifikace předmětu plnění“ a převést na kupujícího vlastnické právo k tomuto zboží. Kupující se zavazuje, že zboží převezme a zaplatí prodávajícímu sjednanou cenu.
2. Podkladem pro uzavření této kupní smlouvy je nabídka prodávajícího ze dne 9. května 2024.

## Článek III.

### Zboží, předání zboží, vady zboží

1. Zbožím se rozumí **speciální výstroj pro potřeby policistů Zásahové jednotky Krajského ředitelství policie Královéhradeckého kraje**. Zboží je podrobně specifikováno v příloze č. 1 této smlouvy.
2. Zboží bude provedeno pouze v I. jakostní třídě.
3. Prodávající předá kupujícímu zboží v ujednaném množství, velikostním sortimentu, jakosti a provedení.
4. Prodávající provede neprodleně po podpisu kupní smlouvy měření osob tak, aby mohl kupující nejpozději do 10 pracovních dnů po podpisu kupní smlouvy objednávku s velikostním sortimentem odeslat.
5. Velikost zboží bude označena na každém textilním výrobku textilní etiketou, na které bude rovněž vyznačeno složení materiálu se symboly ošetřování.
6. Předání a převzetí zboží bude realizováno na základě dokladu nutného k převzetí zboží (např. dodací list, předávací protokol), který bude podepsán oprávněnou osobou. Doklad musí obsahovat rozpis dodaného zboží a množství.
7. Kupující je oprávněn odmítnout převzetí zboží, pokud zboží nebude dodáno řádně v souladu s touto smlouvou a ve sjednané kvalitě, přičemž v takovém případě kupující důvody odmítnutí převzetí zboží písemně prodávajícímu sdělí. Na následné předání zboží se použijí ustanovení odstavců 1 až 6.
8. Kupující je oprávněn oznámit vady zboží a uplatnit nároky z odpovědnosti za vady zboží dle volby kupujícího kdykoli ve lhůtě 30-ti dnů od předání zboží. Pokud kupující uplatní nárok na odstranění vady zboží, zavazuje se prodávající tuto vadu odstranit nejpozději do 5 (pěti) pracovních dnů nebo ve lhůtě stanovené kupujícím, pokud by výše uvedená lhůta nebyla přiměřená. Prodávající je povinen předat zboží kupujícímu po odstranění vady dle čl. III. této smlouvy. Vady zjevné při dodání zboží je kupující povinen sdělit prodávajícímu při převzetí zboží, vady skryté je kupující povinen sdělit prodávajícímu bez zbytečného odkladu.
9. Prodávající prohlašuje, že zboží nemá právní vady ve smyslu ust. § 2099 a násl. OZ.

## Článek IV.

### Doba a místo plnění

1. Prodávající je povinen dodat zboží do místa plnění **nejpozději do 15. prosince 2024**.
2. Zboží bude dodáno dle specifikace uvedené ve smlouvě.

3. **Místem plnění /dodání/  
Krajské ředitelství policie Královéhradeckého kraje  
Sklad OMTZ  
Ulrichovo nám. 810  
501 01 Hradec Králové.**
4. Prodávající se zavazuje informovat telefonicky kontaktní osobu k technickému provádění smlouvy o termínu dodání zboží nejméně 2 pracovní dny předem.
5. Zboží bude dodáno převzetím zboží kupujícím, po potvrzení dokladu nutného k převzetí zboží v místě dodání. K podpisu ze strany kupujícího je pověřena oprávněná osoba k technickému provádění smlouvy.

#### **Článek V.**

##### **Vlastnické právo ke zboží a nebezpečí škody na zboží**

1. Kupující nabývá vlastnické právo ke zboží okamžikem převzetí zboží od prodávajícího či dopravce.
2. Nebezpečí škody na zboží přechází na kupujícího převzetím věci.

#### **Článek VI.**

##### **Kupní cena a platební podmínky**

1. Kupní cena zboží je stanovena takto:

|  |                        |
|--|------------------------|
| <b>Celková cena za celý předmět plnění bez DPH</b> | <b>1.075.180,00 Kč</b> |
| <b>Vyčíslení 21% DPH</b>                           | <b>225.787,80 Kč</b>   |
| <b>cena za celý předmět plnění včetně DPH činí</b> | <b>1.300.967,80 Kč</b> |

**Cena po položkách je podrobně uvedena v příloze č. 2 této smlouvy.**

2. Kupující není osobou povinnou k dani pro předmět plnění, a proto bude v případě uzavření kupní smlouvy s tuzemským dodavatelem účtována a hrazena kupní cena včetně DPH. V případě uzavření kupní smlouvy se zahraničním dodavatelem přechází daňová povinnost na kupujícího, který je povinen v souladu s § 108 zákona č. 235/2004 Sb., o dani z přidané hodnoty, přiznat a zaplatit daň příslušnému správci daně.
3. Cena za celý předmět smlouvy zahrnuje veškeré náklady nezbytné k řádnému, úplnému a kvalitnímu plnění, včetně všech rizik a vlivů během plnění předmětu smlouvy. V ceně je zohledněn předpokládaný vývoj cen v daném oboru.
4. Smluvní strany vylučují aplikaci ustanovení § 1765 OZ.
5. **Cena je uvedena v korunách českých a je cenou nejvýše přípustnou.** Cena může být měněna pouze se změnou daňových předpisů, které budou mít vliv na výši ceny.
6. Cena bude zaplacená na základě faktury vystavené prodávajícím, předložené včetně potvrzeného dokladu o převzetí zboží (např. dodací list, předávací protokol).
7. Faktura (daňový doklad) bude předložena současně s dodávkou zboží a musí obsahovat náležitosti stanovené právními předpisy, číslo objednávky a evidenční číslo

smlouvy. Položky budou rozepsány jednotlivě s uvedením počtů a jednotkových cen, zvlášť bude vyčíslena cena bez DPH, zvlášť DPH a celková cena zboží včetně DPH.

8. Smluvní strany se dohodly, že faktura bude předána současně s dodávkou zboží.
9. Prodávající je povinen přiložit k faktuře doklad nutný k převzetí zboží (dodacího listu).
10. Smluvní strany se dohodly na lhůtě splatnosti faktury v délce 21 kalendářních dnů ode dne doručení faktury kupujícímu na kontaktní adresu kupujícího. V případě pochybností se má za to, že dnem doručení se rozumí třetí den ode dne odeslání faktury.
11. Kupní cena se považuje za uhrazenou okamžikem odepsání fakturované kupní ceny z bankovního účtu kupujícího. Pokud kupující uplatní nárok na odstranění vady zboží ve lhůtě splatnosti faktury, není kupující povinen až do odstranění vady zboží uhradit cenu zboží. Okamžikem odstranění vady zboží začne běžet nová lhůta splatnosti faktury v délce dvacetjedna (21) kalendářních dnů.
12. Kupující nebude poskytovat prodávajícímu jakékoliv zálohy na úhradu ceny zboží nebo jeho části.
13. Kupující je oprávněn před uplynutím lhůty splatnosti faktury vrátit bez zaplacení fakturu, která neobsahuje náležitosti stanovené touto smlouvou nebo budou-li tyto údaje uvedeny chybně. Prodávající je povinen podle povahy nesprávnosti fakturu opravit nebo nově vyhotovit. V takovém případě není kupující v prodlení se zaplacením ceny zboží. Okamžikem doručení náležitě doplněné či opravené faktury začne běžet nová lhůta splatnosti faktury v délce dvacetjedna (21) kalendářních dnů.

#### **Článek VII.**

##### **Postup provedení kontroly jakosti**

Kontrolu požadované jakosti dodávky provede osoba k technickému provádění smlouvy. Při převzetí zboží v místě dodání (plnění) bude kupující provádět vizuální kontrolu úplnosti dodávky, kvality materiálu a provedení, kontrolu úplnosti požadovaného označení, dodaného velikostního sortimentu dle kupní smlouvy.

#### **Článek VIII.**

##### **Smluvní pokuty a odstoupení od smlouvy**

1. V případě nedodržení termínu dodání a předání zboží podle čl. III. a IV. ze strany prodávajícího, v případě nepřevzetí zboží ze strany kupujícího z důvodů vad zboží nebo v případě prodlení prodávajícího s odstraněním vad zboží je prodávající povinen uhradit kupujícímu smluvní pokutu ve výši 500,- Kč za každý, byť i započatý kalendářní den prodlení.
2. Kupující je povinen zaplatit prodávajícímu za prodlení s úhradou faktury po sjednané lhůtě splatnosti úrok z prodlení ve výši 0,05 % z dlužné částky dle příslušné faktury za každý, byť i započatý, den prodlení.
3. Smluvní pokuta a úrok z prodlení jsou splatné do 30 kalendářních dnů ode dne jejich uplatnění.
4. Povinnost zaplatit úrok z prodlení se řídí ustanoveními občanského zákoníku.
5. Zaplacením smluvní pokuty a úroku z prodlení není dotčen nárok smluvních stran na náhradu škody nebo odškodnění v plném rozsahu ani povinnost prodávajícího řádně dodat zboží.

6. Za podstatné porušení této smlouvy prodávajícím, které zakládá právo kupujícího na odstoupení od této smlouvy, se považuje zejména
  - a) prodlení prodávajícího s dodáním zboží o více než sedm (7) kalendářních dnů;
  - b) nedodržování a nerespektování sankčních mechanismů vůči Rusku a Bělorusku přijatých Evropskou unií v souvislosti s ruskou agresí na území Ukrajiny
  - c) neodstranění vad zboží ve lhůtě stanovené podle čl. III.
  - d) porušení jakékoli povinnosti prodávajícího podle této smlouvy.
7. Kupující je dále oprávněn od této smlouvy odstoupit v případě, že
  - a) na majetek prodávajícího probíhá insolvenční řízení, v němž bylo vydáno, byť i nepravomocné, rozhodnutí o úpadku;
  - b) prodávající vstoupí do likvidace.
8. Účinky každého odstoupení od smlouvy nastávají okamžikem doručení písemného projevu vůle odstoupit od této smlouvy druhé smluvní straně. Odstoupení od smlouvy se nedotýká zejména nároku na náhradu škody, smluvní pokuty a úroku z prodlení.

### **Článek IX. Odpovědnost za vady a záruční podmínky a sankce za nedodržení**

1. Prodávající ručí za kvalitu zboží dle této smlouvy po dobu 24 měsíců od data předání kupujícímu za podmínek uvedených v záručním listě.
2. Zboží musí být dodáno kompletní, nové, nepoužité, v originálním balení výrobce. (V záruční listině je nutné uvést výrobky a materiály vyloučené ze záruky, resp. s kratší záruční lhůtou. Dále je nutné uvést podmínky údržby a zacházení s výrobky a materiály, jejichž nedodržení vylučuje odpovědnost za výskyt vady v záruční lhůtě).
3. Případná reklamace vad musí být provedena písemně na základě telefonické domluvy.
4. Prodávající provede v rámci reklamace výměnu za nový, nepožitý výrobek stejných nebo kvalitativně lepších vlastností nejpozději do jednoho (1) měsíce od data uplatnění reklamace.
5. Prodávající je povinen v případě prodlení s vyřízením reklamace zaplatit kupujícímu smluvní pokutu ve výši 500,00 Kč a to za každý kalendářní den prodlení. Sjednanou smluvní pokutu je povinen zaplatit do čtrnácti (14) kalendářních dnů ode dne jejího uplatnění.
6. Reklamace jsou ze strany kupujícího řešeny osobou pověřenou k technickému provádění smlouvy.

### **Článek X. Ostatní ujednání**

1. Smluvní strany jsou povinny bez zbytečného odkladu oznámit druhé smluvní straně změnu údajů v čl. I této smlouvy.
2. Prodávající není bez předchozího písemného souhlasu kupujícího oprávněn postoupit práva a povinnosti z této smlouvy na třetí osobu.
3. Prodávající je povinen dokumenty související s prodejem zboží dle této smlouvy uchovávat nejméně po dobu deseti (10) let od konce účetního období, ve kterém došlo k zaplacení poslední části ceny zboží, popř. k poslednímu zdanitelnému plnění dle této smlouvy, a to zejména pro účely kontroly oprávněnými kontrolními orgány.
4. Prodávající je povinen dodržovat zákonné standardy pracovních podmínek dle zákoníku práce, právních předpisů v oblasti zaměstnanosti a BOZP.

5. Prodávající je povinen v souvislosti s ruskou agresí na území Ukrajiny a přijatými omezujícími opatřeními (mezinárodní sankce) ekonomického a individuálního charakteru Evropskou unií vůči Rusku a Bělorusku respektovat a dodržovat přijaté sankční mechanismy – viz Čestné prohlášení, které tvoří přílohu č. 3 této smlouvy. Porušení sankčních mechanismů stanovených Evropskou unií proti Rusku a Bělorusku je považováno za závažné porušení smluvních podmínek a je tak důvodem pro odstoupení od smlouvy a dále pro finanční neplnění ze strany kupujícího.
6. Prodávající je povinen ve smyslu ustanovení § 2 písm. e) zákona č. 320/2001 Sb., o finanční kontrole ve veřejné správě a o změně některých zákonů (zákon o finanční kontrole), spolupůsobit při výkonu finanční kontroly.
7. Prodávající je povinen upozornit kupujícího písemně na existující či hrozící střet zájmů bezodkladně poté, co střet zájmů vznikne nebo vyjde najevo, pokud prodávající i při vynaložení veškeré odborné péče nemohl střet zájmů zjistit před uzavřením této smlouvy.
8. Prodávající bez jakýchkoliv výhrad souhlasí se zveřejněním své identifikace a dalších údajů uvedených ve smlouvě včetně ceny zboží.
9. Smluvní strany se dohodly, že tuto smlouvu uveřejní v registru smluv Krajské ředitelství policie Královéhradeckého kraje.

#### **Článek XI. Závěrečná ustanovení**

1. Tato smlouva nabývá platnosti dnem podpisu smlouvy oběma smluvními stranami a je účinná **dnem uveřejnění v registru smluv v souladu se zákonem č. 340/2015 Sb. o registru smluv.**
2. Smlouva je uzavřena na dobu určitou, tj. do splnění závazku z této smlouvy.
3. Tato smlouva se řídí podle § 2079 a násl. OZ.
4. Kontaktní osoby smluvních stran uvedené v čl. I jsou oprávněny k poskytování součinnosti dle této smlouvy, nejsou však jakkoli oprávněny či zmocněny ke sjednávání změn nebo rozsahu této smlouvy.
5. Tato smlouva může být změněna pouze dohodou smluvních stran formou písemného dodatku.
6. Veškerá komunikace mezi smluvními stranami bude probíhat prostřednictvím osob oprávněných jednat jménem smluvních stran, kontaktních osob, popř. jimi pověřených pracovníků.
7. Smluvní strany se zavazují, že veškeré spory vzniklé v souvislosti s realizací smlouvy budou řešeny smírnou cestou – dohodou. Nedojde-li k dohodě, budou spory řešeny před příslušnými soudy.
8. Tato smlouva je vyhotovena ve dvou stejnopisech, z nichž jeden obdrží kupující a jeden prodávající/elektronicky.
9. Každá ze smluvních stran prohlašuje, že tuto smlouvu uzavírá svobodně a vážně, že považuje obsah této smlouvy za určitý a srozumitelný a že jsou jí známy veškeré skutečnosti, jež jsou pro uzavření této smlouvy rozhodující, na důkaz čehož připojují smluvní strany k této smlouvě své podpisy.

10. Přílohy smlouvy:

Příloha č. 1 - „Specifikace předmětu plnění“

Příloha č. 2 - „Cenová nabídka dodavatele“

Příloha č. 3 - „Čestné prohlášení“ vztahující se k dopadu sankcí proti Rusku a Bělorusku do oblasti veřejných zakázek

V Hradci Králové

Ve Zvolenu

Za kupujícího:

Za prodávajícího:

---

plk. Mgr. Petr Sehnoutka  
ředitel krajského ředitelství  
podepsáno elektronicky



## **Specifikace předmětu plnění**

### **Položka č. 1**

#### **TAKTICKÉ MASKOVANÉ KALHOTY, ozn. Pants Striker XT Gen. 3, barva MultiCam®**

#### **Požadovaný počet: 49 ks**

Taktické maskované kalhoty jsou speciální výstrojní součástí. Slouží k ochraně těla při služební činnosti a provádění výcviku. Kalhoty poskytují nositeli komfort při všech jeho služebních činnostech.

### **PROVEDENÍ/ ORIENTAČNÍ TECHNICKÝ POPIS**

Kalhoty mají na předních dílech obloukové klínové kapsy. Součástí klínové kapsy je jedna skrytá bezpečnostní kapsa. Ve stehenní části na bočních švech jsou nakládané kapsy s otvorem na zdrhovadlo přístupné jak z horní tak boční strany. Na každé boční kapse jsou připevněny 2 menší kapsy a kapsa, do které se vejde další vybavení např. nůž, pero nebo chemické světlo. Pro zajištění vloženého vybavení jsou tyto kapsy vybaveny odnímatelnými, plastovými vyztuženými upevňovacími popruhy. Zadní díly mají prostřížené kapsy na zdrhovadlo. Sedová část a pas s integrovaným opaskem je zhotovena z doplňkového pružného a oděru odolného materiálu. Na pasovém límci jsou našitá dvojitá poutka. V pasovém límci je ve vnitřní části všité zdrhovadlo na vepnutí tepelné vložky. Pasový límeč má integrovaný opasek s oboustranně odepínatelnou přezkou (sponou) pomocí velcro, který umožňuje regulaci obvodu pasu cca o 5-8 cm. Přezka má z vnitřní části otvor na knoflík, pro její fixaci ke knoflíku kalhot. Do střední zadní oblasti pasu kalhot je zabudována vzduchová prodyšná 3D vložka, která zajišťuje dodatečné přilnutí pasu kalhot v bederní oblasti uživatele. Kolenní části jsou zpevněné, z venkovní strany osazené kapsami na vložení kolenních chráničů v měkkém a tvrdém provedení. Rozparek kalhot se zapíná na zdrhovadlo se dvěma jezdcí. Obvod dolní části nohavic je možné regulovat. Nastavení šířky nohavic se provádí pomocí stahovací pruženky. K dodatečnému nastavení šířky nohavice dále slouží svislé zdrhovadlo rozepínající se od dolního kraje nohavic kolmo vzhůru směrem k lýtku, podložené podsádkou, která v případě rozepnutí zdrhovadla zvětší dolní obvod nohavice. V předním dolním kraji nohavic umístěna svorka na upnutí nohavice k obuvi (zaháknutí svorky o tkaničky). Zapínání kalhot v pase je na kanadský knoflík a také na překladu pasového límce doplněno o zapnutí na háček - haklík.

### **Zdrhovadla**

Zdrhovadlo v rozkroku opatřeno dvěma jezdcí. Zapínání je oboustranné, což znamená, že jezdce uzavírají zip na obou svislých koncích. Nakládané kapsy na nohavicích (stehenní kapsy) jsou osazeny vodorovnými i svislými zdrhovadly. Zdrhovadlo ve vodorovné poloze se uzavírá směrem do středu,



zdrhovadlo ve svislé poloze se uzavírá směrem vzhůru. Spodní kapsa na nohavicích se uzavírá směrem do středu. Zadní kapsy – horizontální se uzavírají směrem do bočních stran. V kolenní části zdrhovadlo pro přístup ke kapse pro vkládání chrániče kolen. Uzavírání zdrhovadla směrem k bočním švům. V zadní části nohavic zdrhovadlo pro úpravu šířky nohavic, které se uzavírá směrem k dolnímu kraji nohavic. V kapesním otvoru levé klínové kapsy je umístěna bezpečnostní kapsa na skryté zdrhovadlo. Uzavírání směrem do středu. Na vnitřní straně kalhot v oblasti pasu je našitá jedna strana zdrhovadla pro možnost připnutí zimní vložky. Všechny jezdce zdrhovadel jsou opatřeny tkanicí s výjimkou jezdce zdrhovadla bezpečnostní kapsy.

### **Stuhové uzávěry**

Ochranné polstrování kolen je ze spodní strany opatřeno stuhovými uzávěry pro otevírání a zavírání otvoru sloužícímu k vkládání přídatné výztuže kolen. Oba stuhové uzávěry jsou orientovány horizontálně.

Zajišťovací pásek na bočních stehenních kapsách je opatřen háčkovou částí stuhového uzávěru, naproti háčkové části je uvnitř malé stehenní kapsy našita smyčková část stuhového uzávěru pro připevnění nebo odepnutí zajišťovacího pásu.

### **Stiskací knoflíky (druky)**

Stiskací knoflíky jsou použity na pěti poutkách pasového límce.

### **ZPRACOVÁNÍ**

Začátek a zakončení strojového šití je zajištěno zpětným uzašitím nejméně 10±2 mm dlouhým. Předepsaný počet stehů na 10 mm strojového šití je 4-5 stehů. Švy musí být rovné s pravidelnými rovnoměrně utaženými stehy a pružné natolik, aby se při natažení netrhaly, švy dále nesmí být vytřepené, nedořité, zvrásněné, křivé, prosekané s vynechaným nebo přetrženým stehem. Obnitkovací šev nesmí mít nečisté ořezání. Konce nití musí být odstřiženy. Na celém výrobku nesmí být neodstranitelné zbytky stehů nebo stopy po páráni – tzn. tkanina porušená páráním a stopy po vpichu jehly. Lemy a prošití okrajů nesmí být nerovnoměrné, v různých šířkách a zakřivené.

### **MATERIÁL**

Základní materiál - tkanina:

- 50% Polyamid / 50% Bavlina, váha 222g/m<sup>2</sup> ±7%

Ostatní použité materiály:

- 92% Polyamid, 8% Elastan, 4směrná strečová tkanina – pas a zadní sedová část kalhot, hmotnost 280g/m<sup>2</sup> ± 10%
- 100% polyamid – zesílení namáhaných míst (kolena, dolní kraj nohavic)

Ostatní materiály – barevné odstíny šicích nití, zdrhovadel, stuhových uzávěrů a ostatních pomocných materiálů musí být v odstínech základního materiálu, nesmí být barevně nesplyvavé se základním materiálem. Veškerý pomocný materiál (zdrhovadla aj.) musí být plně funkční po dobu životnosti.

## **BARVA**

**Maskovací vzor MultiCam®** (licence americké společnosti Crye Precision)

## **VELIKOSTNÍ SORTIMENT**

Požadavek na 4 výškové skupiny / 8 obvodových skupin

Kontrolní rozměry pro velikost 34/34:

| Velikost | ½ pasové šíře | ½ sedové šíře |
|----------|---------------|---------------|
| W34      | 45,5          | 55            |

| Velikost | Kroková délka |
|----------|---------------|
| L34      | 86            |

## **ZNAČENÍ**

Každé kalhoty se značí textilní etiketou s údaji (textilní etiketa v barvě černé, písmo bílé):

- Název výrobku (lze uvést zkrácený název)
- Výrobce
- Velikost
- Materiálové složení v plném znění
- Symboly pro ošetřování dle ISO 3758

## **BALENÍ**

Výrobek se balí po 1 kuse do obalu chránícím před znečištěním výrobku; na obalu je pomocí lepící etikety uvedeno:

- Název výrobku (lze uvést zkrácený název)

- Výrobce
- Velikost

### **ORIENTAČNÍ NÁKRES**

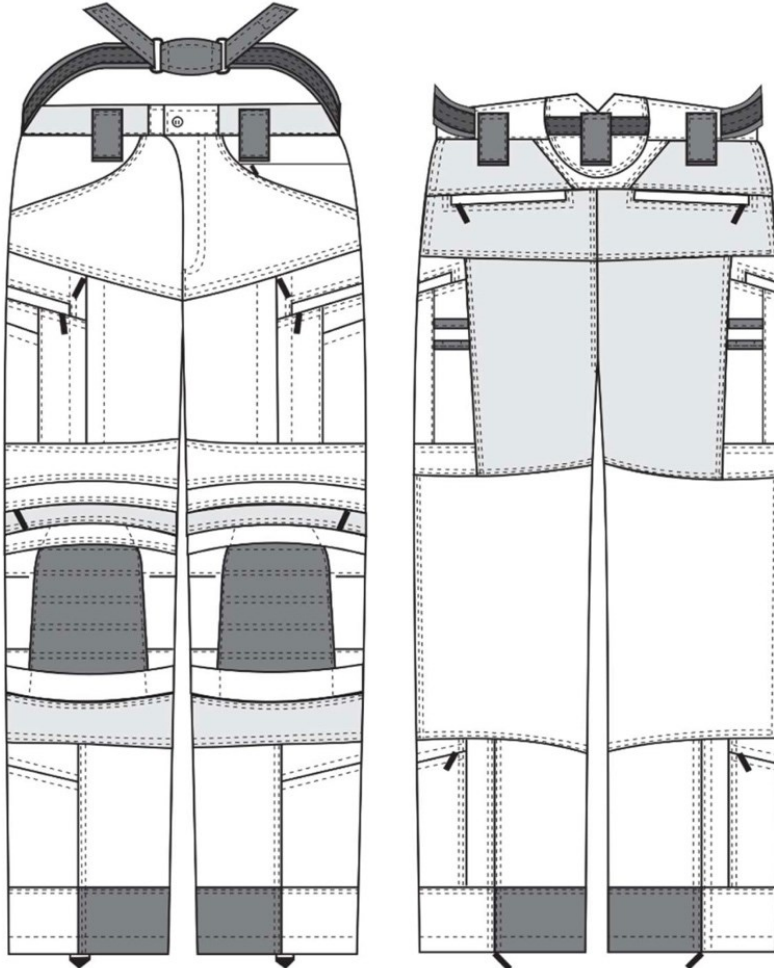

### **Položka č. 2**

**TAKTICKÁ MASKOVANÁ KOŠILE, Ozn. Shirt Striker XT Gen. 2, barva MultiCam®**

**Požadovaný počet: 62 ks**

### **PROVEDENÍ/ ORIENTAČNÍ TECHNICKÝ POPIS**

Taktická košile je rovného střihu do hloubky boků. Obléká se přes hlavu, na předním díle je rozparek zapínaný na zdrhovadlo, pod zdrhovadlem je umístěna léga, jejíž ukončení je překlopené do předního dílu a překrývá horní okraj zdrhovadla. V průkrčníku je stojáčkový límec, který je z vnitřní strany podšitý úpletem. Tělová část je z pleteniny. Rukávy jsou dlouhé, z tkaniny, s rukávovými kapsami a loketními kapsami pro vkládání loketních chráničů. Rukávy jsou konstrukčně řešeny tak, aby se snadno ohrnovaly

a odvětrávaly pomocí větracích otvorů na zdrhovadlo vypodložených síťovinou. Větrací otvory jsou umístěny v horní části rukávů. V ramenní části jsou perforované výztuhy – 3D polstrování. Dolní kraj rukávů s regulovatelným obvodem. Na obou rukávech jsou umístěny mechové části stuhových uzávěrů pro umístění insignií jednotky a její specializace. Kapsy na rukávech jsou zpracovány v tomto rozmístění: 2x velká kapsa na obou pažích, uzavírání pomocí zdrhovadla, v horní části kapesního otvoru poutko pro snadné otevírání kapsy jednou rukou, 2x kapsa v oblasti předloktí, uzavírání na zdrhovadlo. Pro uchycení přídatných zařízení jsou na spodních kapsách rukávů našity 3 horizontální popruhy.

### **Zdrhovadla**

Zdrhovadla jsou standardně s jedním jezdcem. Zdrhovadlo na předním díle se zapínáním v horní části košile. Zdrhovadlo horní kapsy na rukávu ve svislé poloze, kapsa s přístupem zepředu. Uzavírání v horní části kapsy. V zadní části kapsy větrací otvor na zdrhovadlo s uzavíráním v horní části. Spodní kapsy na rukávech mají zdrhovadla ve svislé poloze s uzavíráním v horní části.

### **Stuhové uzávěry**

Stuhové uzávěry jsou použity v horní části kapsy chrániče lokte, umístění vodorovné. Na manžetách rukávů jsou umístěny stuhové uzávěry pro možnost regulace upnutí manžety okolo zápěstí. Na horních kapsách rukávů jsou našity mechové části stuhového uzávěru se zaobleným okrajem o rozměrech 9,5 cm x 14 cm s diagonálním prošitím.

### **Pružné prvky**

Uvnitř spodní kapsy rukávu je přes celou šířku kapsy všita pruženka.

### **Polstrování**

V ramenní části umístěny polstrované výplně pro zvýšení komfortu při nošení pod balistickou ochranou apod. ve tvaru včelího plástu.

### **ZPRACOVÁNÍ**

Švy jsou sešité speciálním strojem se současným obnitkováním, při sešívání dílů z pleteniny jsou použité ploché švy zhotovené na speciálním stroji s použitím kulatých jehel. Všechny koncovky zdrhovadel jsou opatřeny látkovými tahači. Kapesní otvory jsou zpevněny uzávěrkami a zabezpečeny proti vytržení. Začátek a zakončení strojového šití je zajištěno zpětným uzašitím. Předepsaný počet stehů na 10 mm strojového šití je (4 až 5) stehů. Stuhové uzávěry jsou našité 2x po obvodu a prošité do kříže. Švy musí být rovné s pravidelnými rovnoměrně utaženými stehy a pružné natolik, aby se při natažení netrhaly, švy dále nesmí být vytřepené, nedošité, zvrásněné, křivé, prosekané s vynechaným nebo přetrženým

stehem. Obnitkovací šev nesmí mít nečisté ořezání. Konce nití musí být odstřiženy. Kapesní otvory a všechna namáhaná místa musí být zabezpečena podklady proti vytržení. Na celém výrobku nesmí být neodstranitelné zbytky stehů nebo stopy po páření – tzn. tkanina porušená pářením a stopy po vpichu jehly. Lemy a prošití okrajů nesmí být nerovnoměrné, v různých šířkách a zakřivené.

## **MATERIÁL**

Základní materiál - tkanina:

50% Polyamid / 50% Bavlna, gramáž 222g/m<sup>2</sup> ±7%

Ostatní použité materiály:

- 72% polyester / 28% vlna typu merino – úpletový trup, min. 145±10g/m<sup>2</sup>
- 100% polyamid – síťovina - zesílení v oblasti podpaží, min. 80g/m<sup>2</sup>

Ostatní materiály – barevné odstíny šicích nití, zdrhovadel, stuhových uzávěrů a ostatních pomocných materiálů musí být v odstínech základního materiálu, nesmí být barevně nesplyvavé se základním materiálem. Veškerý pomocný materiál (zdrhovadla aj.) musí být plně funkční po dobu životnosti.

## **BARVA**

**Maskovací vzor MultiCam®** (licence americké společnosti Crye Precision)

## **VELIKOSTNÍ SORTIMENT**

Požadavek na rozpětí XS – 4XL; celkem 8 velikostí

Kontrolní rozměry pro velikost L:

| Velikost | Délka zadního dílu | Délka rukávu<br>vč. náramenice | ½ hrudní šíře | ½ šíře dolního kraje |
|----------|--------------------|--------------------------------|---------------|----------------------|
| L        | 80                 | 81                             | 59            | 50                   |

## **ZNAČENÍ**

Každá taktická košile se značí textilní etiketou s údaji (textilní etiketa v barvě černé, písmo bílé):

- Název výrobku (lze uvést zkrácený název)
- Výrobce
- Velikost
- Materiálové složení v plném znění
- Symboly pro ošetřování dle ISO 3758

## **BALENÍ**

Výrobky se balí po 1 kuse do obalu chránícím před znečištěním výrobku; na obalu je pomocí lepicí etikety uvedeno:

- Název výrobku (lze uvést zkrácený název)
- Výrobce
- Velikost

## **ORIENTAČNÍ NÁKRES**

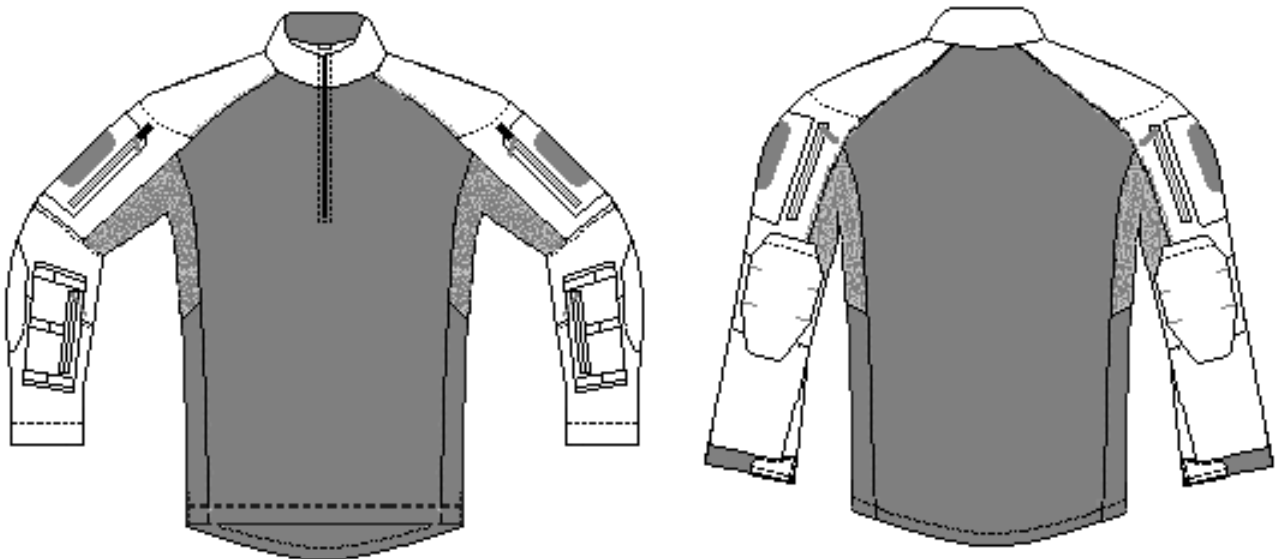

### **Položka č. 3**

#### **TAKTICKÁ MASKOVANÁ MIKINA, ozn. Jacket Hunter FZ Gen. 2, barva MultiCam®**

**Požadovaný počet: 62 ks**

Taktická maskovaná mikina je speciální výstrojní součástka. Používá se k výkonu služby v nepříznivých povětrnostních podmínkách (déšť, vítr, nízké teploty apod.). Poskytuje maximální komfort nositeli při všech jeho služebních činnostech. Mikina je větruvzdorná, vodoodpudivá, prodyšná, má velmi nízkou hmotnost.

#### **PROVEDENÍ/ ORIENTAČNÍ TECHNICKÝ POPIS**

Mikina je rovného střihu do hloubky boků. Přední zapínání na zdrhovadlo. Na obou předních dílech kapsy na zdrhovadlo. Další kapsy jsou umístěny na rukávech. V průkrčníku přiléhající stojáčkový límec. Rukávy anatomicky tvarované. Dolní kraj rukávů je stažený do pružného lemu. Na obou rukávech jsou umístěny mechové části stuhových uzávěrů pro umístění insignií jednotky a její specializace.

### **Zdrhovadla**

Hlavní středové zdrhovadlo se uzavírá v horní části bundy. Boční kapsy mikiny se uzavírá v horní části kapsy. Kapsy na rukávech (na pažích, na předloktích) jsou osazeny svislými zdrhovadly, která se uzavírají směrem vzhůru. Všechny jezdce jsou opatřeny tkanicí.

### **Stuhové uzávěry**

Na horních kapsách rukávů jsou našity mechové části stuhového uzávěru se zaobleným okrajem o rozměrech 9,5 cm x 14 cm s diagonálním prošíáním.

### **ZPRACOVÁNÍ**

Zpracování – Šití na speciálním šicím stroji se současným ořezem a obnitkováním, šití zajištěno proti páráání uzašitím. Počet stehů: 4 stehy / 1 cm  $\pm$  1 steh. Žádné díly se nenadšívají. Stuhové uzávěry jsou našité 2x po obvodu a pro dostatečné zpevnění jsou při větší ploše prošité ještě do kříže. Všechny koncovky zdrhovadel jsou opatřeny tahači. Švy a prošití musí být rovné s pravidelnými rovnoměrně utaženými stehy a pružné natolik, aby se při natažení netrhaly, švy dále nesmí být vytřepené, nedošité, zvrásněné, křivé, prosekané, s vynechaným nebo přetrženým stehem. konce nití musí být odstřiženy. Kapesní otvory a všechna namáhaná místa musí být zabezpečena proti vytržení. Na celém výrobku nesmí být neodstranitelné zbytky stehů nebo stopy po páráání – tzn. tkanina porušená párááním a stopy po vpichu jehly. Lemy a prošití krajů nesmí být nerovnoměrné, v různých šířkách a zakřivené.

### **MATERIÁL**

Základní materiál – odlehčená tkanina:

- 94% Polyamid, 6% Lycra, vazba RIPSTOP plátňová, hmotnost 122g/m<sup>2</sup>  $\pm$  7%

Ostatní použité materiály:

- 100% polyester, mikrofleece – podšívka mikiny s aktiv.častic., hmotnost 180g/m<sup>2</sup>  $\pm$  5%
- 75% Polyamid, 25% Elastan, síťovina na bocích a v podpaží, hmotnost 155g/m<sup>2</sup>  $\pm$  5%
- 92% Polyamid, 8% Elastan, pružný lem rukávu, hmotnost 280g/m<sup>2</sup>  $\pm$  10%

Ostatní materiály – barevné odstíny šicích nití, zdrhovadel, stuhových uzávěrů a ostatních pomocných materiálů musí být v odstínech základního materiálu, nesmí být barevně nesplývavé se základním materiálem. Veškerý pomocný materiál (zdrhovadla aj.) musí být plně funkční po dobu životnosti.

### **BARVA**

**Maskovací vzor MultiCam®** (licence americké společnosti Crye Precision)

### **VELIKOSTNÍ SORTIMENT**

Požadavek na rozpětí XS – 4XL; celkem 8 velikostí

Kontrolní rozměry pro velikost L:

| Velikost | Délka zadního dílu | Délka rukávu<br>vč. náramenice | ½ hrudní šíře | ½ šíře dolního<br>kraje |
|----------|--------------------|--------------------------------|---------------|-------------------------|
| L        | 71                 | 83                             | 58            | 49                      |

### **ZNAČENÍ**

Každá mikina se značí textilní etiketou s údaji (textilní etiketa v barvě černé, písmo bílé):

- Název výrobku (lze uvést zkrácený název)
- Výrobce
- Velikost
- Materiálové složení v plném znění
- Symboly pro ošetřování dle ISO 3758

### **BALENÍ**

Výrobky se balí po 1 kuse do obalu chránícím před znečištěním výrobku; na obalu je pomocí lepicí etikety uvedeno:

- Název výrobku (lze uvést zkrácený název)
- Výrobce
- Velikost



## ORIENTAČNÍ NÁKRES

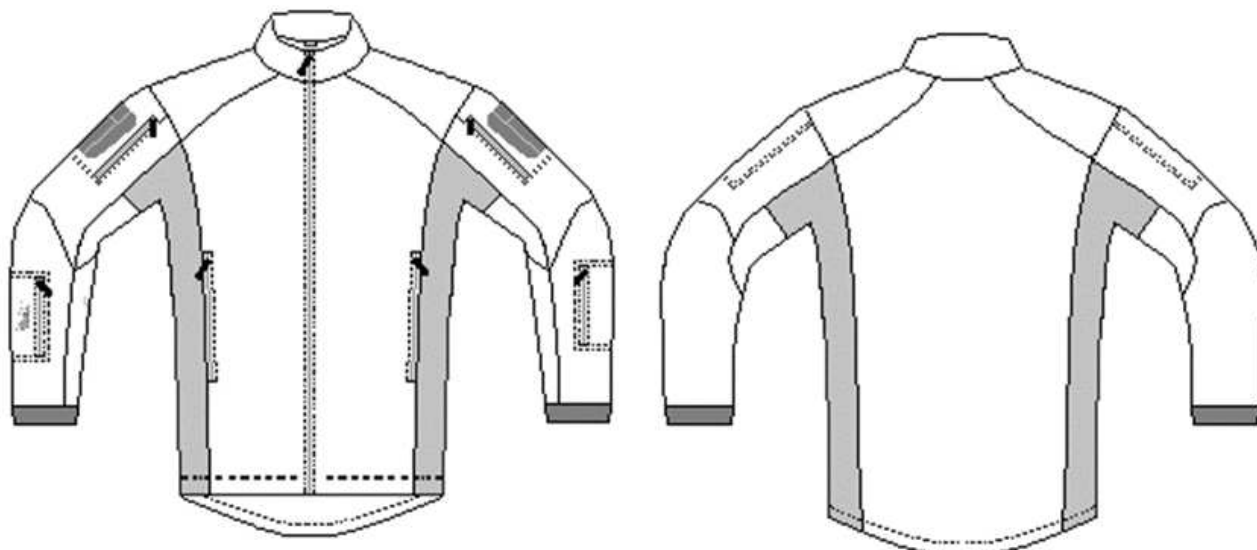

### **Položka č. 4**

#### **NEPROMOKAVÁ VĚTRU ODOLNÁ BUNDA, ozn. Jacket Monsoon XT Gen. 2, barva Brown Grey**

#### **Požadovaný počet: 23 ks**

Nepromokavá větru odolná bunda je speciální výstrojní součástka. Používá se k výkonu služby v nepříznivých povětrnostních podmínkách (déšť, sníh, vítr apod.). Poskytuje maximální komfort nositeli při všech jeho služebních činnostech. Bunda je nepromokavá, větru odolná a prodyšná.

#### **PROVEDENÍ/ ORIENTAČNÍ TECHNICKÝ POPIS**

Bunda je nepodšitá, typu parky v dostatečné volnosti pro možnost podvlečení stejnokrojových oděvů. Přední díly zapínané na voděodolné, oboucestné zdrhovadlo se dvěma jezdcí, kryté širokou légou. Přední díly mají dvě kapsy. Rukávy mají v podpaží větrací rozparky, zapínané na voděodolné, oboucestné zdrhovadlo se dvěma jezdcí, dolní kraj rukávů má regulovatelný obvod. Na rukávech jsou umístěny další kapsy zapínané na kryté zdrhovadlo. V průkrčníku je všitá kapuce. Na pravém rukávu je našita mechová část stuhového uzávěru. Stuhový uzávěr je našitý 2x po obvodu a do kříže. Našití stuhových uzávěrů je z rubní strany zabezpečeno podlepením. Celková délka bundy do hloubky boků s dostatečnou (prodlouženou) délkou zadního dílu.

#### **ZPRACOVÁNÍ**

Šití na základním 1 jehlovém stroji se současným ořezem švové záložky, šití zajištěno proti páření upožitím. Počet stehů na strojové šití 4 stehy /1 cm  $\pm$ 1 steh. Počet stehů na strojové prošití 4 stehy /1

cm ±1 steh. Všechny švy jsou svařeny termopáskou, páska musí být navařena celoplošně, nesmí docházet k jejímu odlepování při běžné manipulaci. Páska je přivařena středem. Stuhové uzávěry jsou našité 2x po obvodě nebo našité 2x po obvodě a prošité do kříže, stiskací knoflíky jsou zabezpečeny proti vytržení podložením. Všechny koncovky zdrhovadel jsou opatřeny látkovými tahači. Kapesní otvory, stiskací knoflíky a všechna namáhaná místa musí být zabezpečena proti vytržení. Švy a prošití musí být rovné, s pravidelnými, rovnoměrně utaženými stehy a pružné natolik, aby se při natažení netrhaly, švy dále nesmí být vytřepené nedošíté, zvrásněné, křivé, prosekané s vynechaným nebo přetrženým stehem. Konce nití musí být odštířeny. Na celém výrobku nesmí být neodstranitelné zbytky stehů nebo stopy po páření – tzn. tkanina porušená pářením a stopy po vpichu jehly. Lemy a prošití okrajů nesmí být nerovnoměrné, v různých šířkách a zakřivené.

## **MATERIÁL**

Základní materiál - třívrstvý laminát umožňující nepromokavost a prodyšnost:

- Vnější látka: 100% PA 6.6, kepr 1/2
- Membrána: dvousložková membrána na bázi PTFE
- Podklad: 100% PA 6.6, plátňová vazba 1/1

Materiál musí vyhovovat těmto parametrům:

| <b>Parametr</b>                  | <b>Testovací metoda</b>   | <b>Hodnota</b>                 |
|----------------------------------|---------------------------|--------------------------------|
| Hmotnost                         | ISO 3801                  | 145±10 g/m <sup>2</sup>        |
| Pevnost v tahu (metoda strip)    | ISO 1421:1998             |                                |
| Osnova                           |                           | ≥ 720N                         |
| Útek                             |                           | ≥ 800N                         |
| Odolnost proti dalšímu trhání    | ISO 4674-1:2003           |                                |
| Osnova                           |                           | ≥80N                           |
| Útek                             |                           | ≥70N                           |
| Propustnost vodních par          | ISO 11 092                | Retence < 8m <sup>2</sup> Pa/W |
| Průnik vody                      | ISO 811, prací metoda ISO |                                |
| Po 20 praních                    | 6330, 60°C                | ≥1bar                          |
| Po kontaminaci naftou a benzínem |                           | ≥1bar                          |
| v novém stavu                    |                           | ≥1bar                          |
| Po kontaminaci naftou a benzínem |                           |                                |
| po 5 praních                     |                           |                                |
| Změna rozměru po praní           | ISO 5077                  |                                |

|                     |                        |                |
|---------------------|------------------------|----------------|
| Osnova              | prací metoda 6330, 2A, | <-3,5%         |
| Útek                | 60°C                   | <-2,0%         |
| Odolnost vůči oděru | EN 530 metoda 1, 9kPa, |                |
| Vnější látka        | vlna                   | ≥100.000 cyklů |
| Podklad             |                        | ≥20.000 cyklů  |

Ostatní materiály – barevné odstíny šicích nití, zdrhovadel, stuhových uzávěrů, stiskacích knoflíků a ostatních pomocných materiálů musí být v odstínech základního materiálu, nesmí být barevně nesplyvavé se základním materiálem. Veškerý pomocný materiál (zdrhovadla, stahovací pruženky, stiskací knoflíky aj.) musí být plně funkční po dobu životnosti.

### **BARVA**

**Dle barevnice Pantone odpovídající odstínu 19-0516 TCX Dark Olive**

### **VELIKOSTNÍ SORTIMENT**

Požadavek na rozpětí XS – 4XL; celkem 8 velikostí

### **ZNAČENÍ**

Každá bunda se značí textilní etiketou s údaji (textilní etiketa v barvě černé, písmo bílé):

- Název výrobku (lze uvést zkrácený název)
- Výrobce
- Velikost
- Materiálové složení v plném znění
- Symboly pro ošetřování dle ISO 3758

### **BALENÍ**

Výrobky se balí po 1 kuse do PE sáčku, který se zataví a přelepí etiketou s uvedením:

- Název výrobku (lze uvést zkrácený název)
- Výrobce
- Velikost

## ORIENTAČNÍ NÁKRES

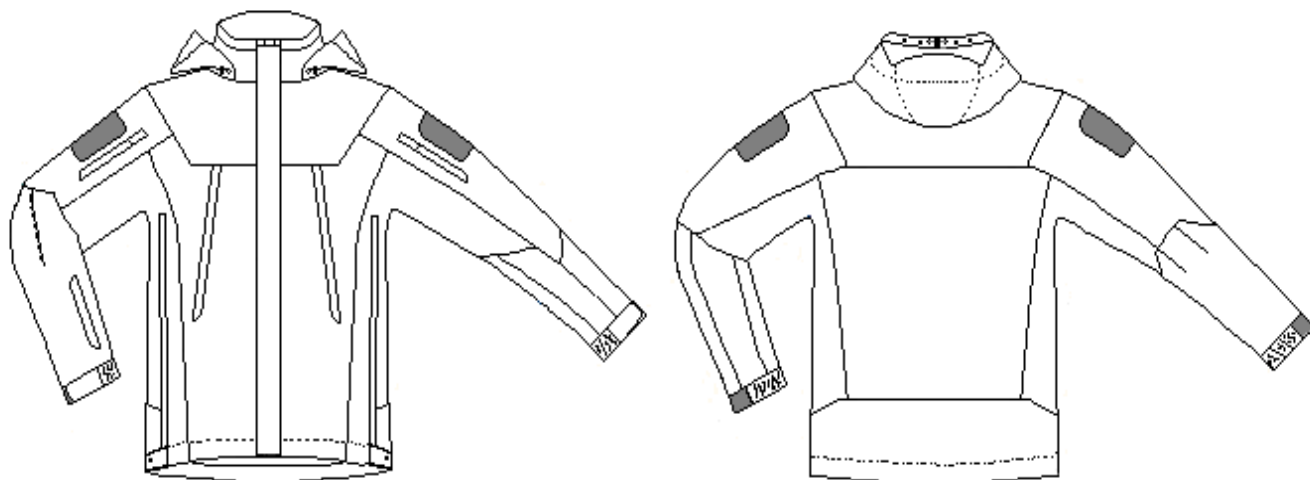

### Položka č. 5

#### NEPROMOKAVÉ VĚTRU ODOLNÉ KALHOTY, ozn. Pants Monsoon XT, barva Brown Grey

**Požadovaný počet: 14 ks**

Nepromokavé větru odolné kalhoty jsou speciální výstrojní součástí. Používají se k výkonu služby v nepříznivých povětrnostních podmínkách (déšť, sníh, vítr apod.). Poskytují maximální komfort nositeli při všech jeho služebních činnostech. Kalhoty jsou nepromokavé, větru odolné a prodyšné.

#### PROVEDENÍ/ ORIENTAČNÍ TECHNICKÝ POPIS

Kalhoty jsou nepodšité. Přední díly jsou anatomicky tvarované v dostatečné volnosti pro možnost podvlečení stejnkrojových oděvů. V místě bočních švů po celé délce jsou zhotoveny rozparky zapínané na voděodolné, oboucestné zdrhovadlo se dvěma jezdcí. Ve stehenní části jsou umístěny nakládané měchové kapsy. Pasový límec je zvýšený s připínacími šlemi s možností regulace délky. Dolní okraj je podehnutý.

#### ZPRACOVÁNÍ

Šití na základním 1 jehlovém stroji se současným ořezem švové záložky, šití zajištěno proti páráni upožitím. Počet stehů na strojové šití 4 stehy /1 cm  $\pm$ 1 steh. Počet stehů na strojové prošití 4 stehy /1 cm  $\pm$ 1 steh. Všechny švy jsou svařeny termopáskou, páska musí být navařena celoplošně, nesmí docházet k jejímu odlepování při běžné manipulaci. Páska je přivařena středem. Stiskací knoflíky jsou zabezpečeny proti vytržení podložením. Všechny koncovky zdrhovadel jsou opatřeny látkovými tahači.

Kapesní otvory, stiskací knoflíky

a všechna namáhaná místa musí být zabezpečena proti vytržení. Švy a prošití musí být rovné, s pravidelnými, rovnoměrně utaženými stehy a pružné natolik, aby se při natažení netrhaly, švy dále nesmí být vytřepené nedošité, zvrásněné, křivé, prosekané s vynechaným nebo přetrženým stehem. Konce nití musí být odstřiženy. Na celém výrobku nesmí být neodstranitelné zbytky stehů nebo stopy po páření – tzn. tkanina porušená pářením a stopy po vpichu jehly. Lemy a prošití okrajů nesmí být nerovnoměrné, v různých šířkách a zakřivené.

## **MATERIÁL**

Základní materiál - třívrstvý laminát umožňující nepromokavost a prodyšnost:

- Vnější látka: 100% PA 6.6, kepr 1/2
- Membrána: dvousložková membrána na bázi PTFE
- Podklad: 100% PA 6.6, plátňová vazba 1/1

Materiál musí odpovídat těmto parametrům:

| <b>Parametr</b>                  | <b>Testovací metoda</b>     | <b>Hodnota</b>                 |
|----------------------------------|-----------------------------|--------------------------------|
| Hmotnost                         | ISO 3801                    | 145±10 g/m <sup>2</sup>        |
| Pevnost v tahu (metoda strip)    | ISO 1421:1998               |                                |
| Osnova                           |                             | ≥ 720N                         |
| Útek                             |                             | ≥ 800N                         |
| Odolnost proti dalšímu trhání    | ISO 4674-1:2003             |                                |
| Osnova                           |                             | ≥80N                           |
| Útek                             |                             | ≥70N                           |
| Propustnost vodních par          | ISO 11 092 (vzor kůže)      | Retence < 8m <sup>2</sup> Pa/W |
| Průnik vody                      | ISO 811, prací metoda ISO   |                                |
| Po 20 praních                    | 6330, 60°C                  | ≥1bar                          |
| Po kontamina naftou a benzínem   |                             | ≥1bar                          |
| v novém stavu                    |                             | ≥1bar                          |
| Po kontaminaci naftou a benzínem |                             |                                |
| po 5 praních                     |                             |                                |
| Změna rozměru po praní           | ISO 5077                    |                                |
| Osnova                           | prací metoda 6330, 2A, 60°C | <-3,5%                         |
| Útek                             |                             | <-2,0%                         |
| Odolnost vůči oděru              | EN 530 metoda 1, 9kPa, vlna |                                |
| Vnější látka                     |                             | ≥100.000 cyklů                 |

|         |  |               |
|---------|--|---------------|
| Podklad |  | ≥20.000 cyklů |
|---------|--|---------------|

Ostatní materiály – barevné odstíny šicích nití, zdrhovadel, stuhových uzávěrů, stiskacích knoflíků a ostatních pomocných materiálů musí být v odstínech základního materiálu, nesmí být barevně nesplývavé se základním materiálem. Veškerý pomocný materiál (zdrhovadla, stahovací pruženky, stiskací knoflíky aj.) musí být plně funkční po dobu životnosti.

### **BARVA**

**Dle barevnice Pantone odpovídající odstínu 19-0516 TCX Dark Olive**

### **VELIKOSTNÍ SORTIMENT**

Požadavek na rozpětí S – 3XL; celkem 6 velikostí

### **ZNAČENÍ**

Každé kalhoty se značí textilní etiketou s údaji (textilní etiketa v barvě černé, písmo bílé):

- Název výrobku (lze uvést zkrácený název)
- Výrobce
- Velikost
- Materiálové složení v plném znění
- Symboly pro ošetřování dle ISO 3758

### **BALENÍ**

Výrobky se balí po 1 kuse do PE sáčku, který se zataví a přelepí etiketou s uvedením:

- Název výrobku (lze uvést zkrácený název)
- Výrobce
- Velikost

## ORIENTAČNÍ NÁKRES

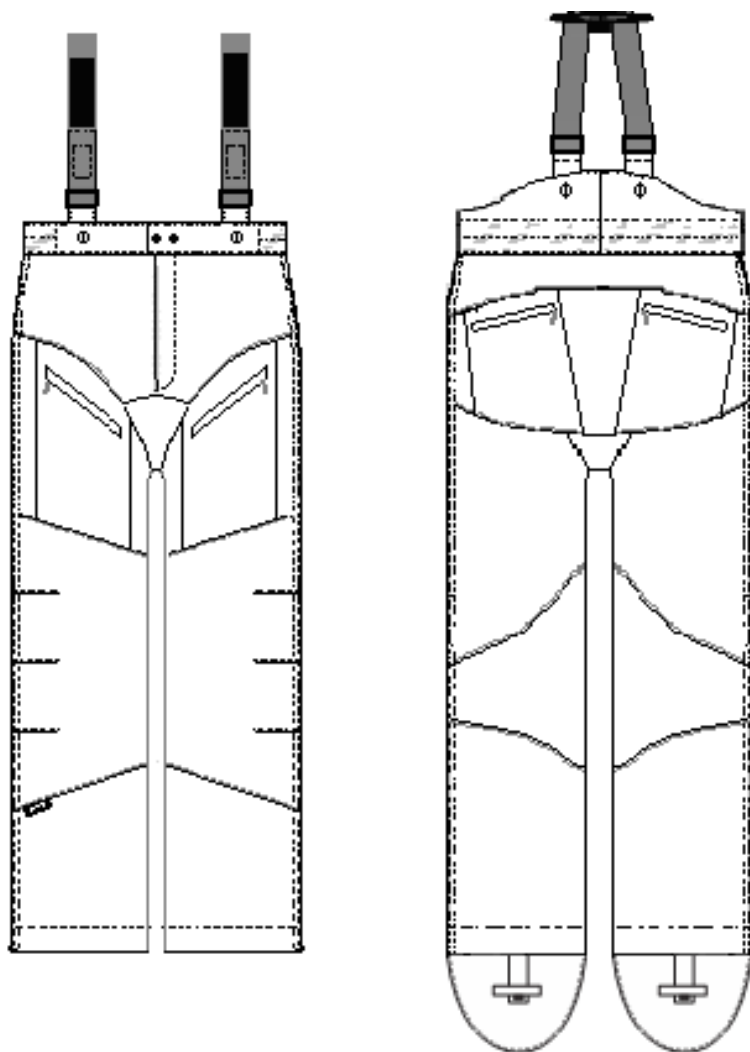

### Položka č. 6

#### TEPELNÁ VĚTRU ODOLNÁ VLOŽKA DO TAKTICKÝCH KALHOT, ozn. Windstopper lining, barva Black

**Požadovaný počet: 59 ks**

Tepelná větru odolná odnímatelná vložka je anatomicky tvarovaná podle kalhot (kompatibilita pro Taktické kalhoty). Je větru odolná, propustná pro vodní páry a trvale antistatická. Na horním okraji tepelné podšívky je polovina kalibrovaného zipu s jezdcem. Do zadní oblasti podšívky je vložena elastická oblast. Zip podšívky se spojuje s odpovídajícím zipem, který je zabudován do pasu nohavic.

### ZPRACOVÁNÍ

- anatomicky tvarovaná – přizpůsobená tvaru kalhot
- vpínání do kalhot pomocí zdrhovadla v pasové části
- vnitřní část z počesaného materiálu, vnější část z voděodolného materiálu

## **MATERIÁL**

100% polyesterový osnovní úplet, laminovaný na membránu na základě PTFE

## **ZNAČENÍ**

Každé kalhoty se značí textilní etiketou s údaji (textilní etiketa v barvě černé, písmo bílé):

- Název výrobku (lze uvést zkrácený název)
- Výrobce
- Velikost
- Materiálové složení v plném znění
- Symboly pro ošetřování dle ISO 3758

## **BALENÍ**

Výrobek je součástí balení Taktických maskovaných kalhot.

## **ORIENTAČNÍ NÁKRES**

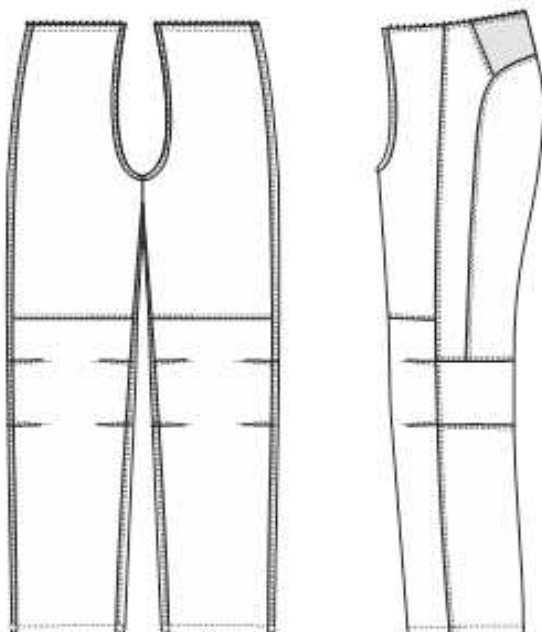



### **Položka č. 7**

#### **PŘÍDAVNÉ CHRÁNIČE KOLEN DO TAKTICKÝCH MASKOVANÝCH KALHOT, ozn. Knee pads UF PRO Solid, barva Black**

Požadovaný počet: 59 párů

- Měkké (2 ks = 1 pár)

### **Položka č. 8**

#### **PŘÍDAVNÉ CHRÁNIČE KOLEN DO TAKTICKÝCH MASKOVANÝCH KALHOT, ozn. Knee pads 3D, barva Impact**

Požadovaný počet: 59 párů

- Tvrdé (2 ks = 1 pár)

Měkké i tvrdé chrániče jsou rozměrově přizpůsobené tak, aby je bylo možné jednoduše vložit do kolenních kapes kalhot, i když jsou kalhoty oblečeny. Taktické chrániče primárně tlumí a absorbují náraz. Oba jsou flexibilní, lehké a poskytují taktickému operátorovi vynikající rovnováhu ochrany a pohodlí při nošení. Jsou anatomicky, oboustranně tvarované a vyrobené z viskoelastické PU pěny s vlastnostmi paměťové pěny. Měkké chrániče jsou začleněny do síťovaného materiálu (obalu), který poskytuje ve střední části další kapsu pro vložení tvrdých chráničů kolen, což snižuje riziko proniknutí ostrých předmětů, jako jsou úlomky, obaly atd.

*Vlastnosti ochrany - absorpce energie obou verzí chráničů kolen spolu (jako ochranného systému kolen) jsou měřeny podle EN 1621-1. Zkušební metoda měří zbytkovou sílu, která by byla přenesena na nositele:*

#### **Test ISO EN 1621-1. Energie nárazu 50 joulů**

- Zbytková síla měřená při teplotě -15°C: 22kN  $\pm$ 7%
- Zbytková síla měřená při teplotě 20°C: 27kN  $\pm$ 7%
- Zbytková síla měřená při teplotě 30°C: 28kN  $\pm$ 7%

#### **Test ISO EN 1621-1. Energie nárazu 25 joulů**

- Zbytková síla měřená při teplotě -15°C: 9kN  $\pm$ 7%
- Zbytková síla měřená při teplotě 20°C: 15kN  $\pm$ 7%
- Zbytková síla měřená při teplotě 30°C: 17kN  $\pm$ 7%

### **ZPRACOVÁNÍ - Měkké chrániče**

- lehké a flexibilní
- vyrobeny z elastické paměťové pěny
- absorbují část energie nárazu
- po nárazu se vrací do původního tvaru a neztrácí tuto vlastnost ani po opakovaném namáhání

#### **ZPRACOVÁNÍ - Tvrdé chrániče**

- poskytují přídatnou ochranu proti zraněním způsobeným ostrými nebo špičatými předměty
- vyrobeny z termoplastické směsi
- vysoká odolnost vůči nárazu, dobrá ohebnost i při nízkých teplotách

#### **BALENÍ**

Výrobky jsou součástí balení Taktických maskovaných kalhot/ případně baleny samostatně.

Veřejná zakázka: Dodávka výstroje pro Zásahové jednotky

Cenová nabídka dodavatele

| pol.          | Název zboží  | počet ks | cena za kus bez DPH v Kč | sazba DPH v % (např. 21) | cena za kus s DPH v Kč | cena celkem bez DPH v Kč | vyčíslení DPH celkem v Kč | cena celkem s DPH v Kč |
|---------------|--|----------|--------------------------|--------------------------|------------------------|--------------------------|---------------------------|------------------------|
|               |  |          | doplňte                  | doplňte                  |                        |                          |                           |                        |
| 1             | Taktické maskované kalhoty, ozn. Pants Striker XT Gen. 3, barva MultiCam®  | 49       | 5 000,00 Kč              | 21                       | 6 050,00 Kč            | 245 000,00 Kč            | 51 450,00                 | 296 450,00             |
| 2             | Taktická maskovaná košile, ozn. Shirt Striker XT Gen. 2, barva MultiCam®   | 62       | 2 330,00 Kč              | 21                       | 2 819,30 Kč            | 144 460,00 Kč            | 30 336,60                 | 174 796,60             |
| 3             | Taktická maskovaná mikina, ozn. Jacket Hunter FZ Gen. 2, barva MultiCam®   | 62       | 3 700,00 Kč              | 21                       | 4 477,00 Kč            | 229 400,00 Kč            | 48 174,00                 | 277 574,00             |
| 4             | Nepromokavá větru odolná bunda, ozn. Jacket Monsoon XT Gen. 2, barva Brown Grey                                  | 23       | 9 520,00 Kč              | 21                       | 11 519,20 Kč           | 218 960,00 Kč            | 45 981,60                 | 264 941,60             |
| 5             | Nepromokavé větru odolné kalhoty, ozn. Pants Monsoon XT, barva Brown Grey  | 14       | 6 840,00 Kč              | 21                       | 8 276,40 Kč            | 95 760,00 Kč             | 20 109,60                 | 115 869,60             |
| 6             | Tepelná větru odolná vložka do taktických kalhot, ozn. Windstopper lining, barva Black                           | 59       | 1 450,00 Kč              | 21                       | 1 754,50 Kč            | 85 550,00 Kč             | 17 965,50                 | 103 515,50             |
| 7             | Přídavné chrániče kolen do taktických maskovaných kalhot, ozn. Knee pads UF PRO Solid, barva Black, (ks = 1 pár) | 59       | 390,00 Kč                | 21                       | 471,90 Kč              | 23 010,00 Kč             | 4 832,10                  | 27 842,10              |
| 8             | Přídavné chrániče kolen do taktických maskovaných kalhot, ozn. Knee pads 3D, barva Impact, (ks = 1 pár)          | 59       | 560,00 Kč                | 21                       | 677,60 Kč              | 33 040,00 Kč             | 6 938,40                  | 39 978,40              |
| <b>CELKEM</b> |  |          |                          |                          |                        | <b>1 075 180,00 Kč</b>   | <b>225 787,80</b>         | <b>1 300 967,80</b>    |

Číselné údaje doplňte, případně upravte, pouze ve sloupcích "sazba DPH" a "cena za kus s DPH",

Ostatní sloupce budou dopočítány pomocí vložených vzorců.

Cenu za kus s DPH uveďte maximálně na dvě desetinná místa.

V případě zahraničního dodavatele doplňte do sloupce "sazba DPH" hodnotu odpovídající sazbě DPH pro daný předmět veřejné zakázky platné v České republice.

Pro výběr dodavatele bude použit údaj ze sloupce "cena celkem s DPH".

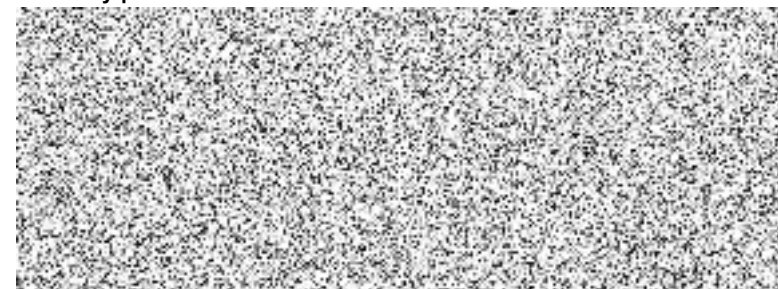

## Čestné prohlášení

k veřejné zakázce malého rozsahu zadávané dle § 31 zákona č. 134/2016 Sb., o zadávání veřejných zakázek, v platném znění

s názvem

### „Dodávka výstroje pro Zásahovou jednotku“

| Identifikační údaje zadavatele                         |  |
|--|--|
| Název:   | Česká republika – Krajské ředitelství policie<br>Královéhradeckého kraje |
| IČO:   | 75151545   |
| Sídlo:   | Ulrichovo náměstí 810, 501 01 Hradec Králové                             |
| Jednající  | Plk. Mgr. Petr Sehnoutka, ředitel krajského ředitelství                  |
| Identifikační údaje účastníka zadávacího řízení        |  |
| Obchodní firma/název:                                  | <b>TACTICAL DC s.r.o.</b>  |
| IČO:   | <b>44599854</b>  |
| Sídlo:   | <b>Pod drahami 1960/15, 96001 Zvolen, Slovenská republika</b>            |
| Osoba oprávněná jednat za účastníka zadávacího řízení: | <b>Miroslav Daxner</b>   |

1) Níže podepsaný dodavatel **tímto čestně prohlašuje**, že na smlouvě společnosti, kterou zastupují, není/nebude ruské zapojení do smluv překračujících limity stanovené v článku 5k nařízení Rady (EU) č. 833/2014 ze dne 31. července 2014, o omezujících opatřeních vzhledem k činnostem Ruska destabilizujícím situaci na Ukrajině, ve znění nařízení Rady (EU) č. 2022/576 ze dne 8. dubna 2022 a nařízení Rady (EU) č. 2022/1269 ze dne 21. července 2022.

Zejména prohlašují, že:

(a) dodavatel, kterého zastupují (a žádná ze společností, které jsou členy našeho konsorcia), není ruským státním příslušníkem nebo fyzickou nebo právnickou osobou, subjektem nebo orgánem usazeným v Rusku;

(b) dodavatel, kterého zastupují (a žádná ze společností, které jsou členy našeho konsorcia), není právnickou osobou, subjektem nebo orgánem, jejichž vlastnická práva jsou přímo nebo nepřímo vlastněna z více než 50 % subjektem uvedeným v písmenu a) tohoto odstavce;

c) ani já, ani společnost, kterou zastupují, nejednáme jménem nebo na pokyn subjektu uvedeného v písmenech a) nebo b) výše,

včetně poddodavatelů, dodavatelů nebo subjektů, jejichž způsobilost je využívána ve smyslu směrnic o zadávání veřejných zakázek, pokud představují více než 10 % hodnoty zakázky.

2) Níže podepsaný dodavatel, jakož i osoba/osoby jednající jeho jménem **tímto čestně prohlašují**, že nejsou sankcionovanou osobou ve smyslu nařízení Rady (EU) č. 269/2014 ze dne 17. března 2014, o omezujících opatřeních vzhledem k činnostem narušujícím nebo ohrožujícím územní celistvost, svrchovanost a nezávislost Ukrajiny, ve znění nařízení Rady

(EU) č. 2022/1273 ze dne 21. července 2022, nařízení Rady (EU) č. 208/2014 ze dne 5. března 2014, o omezujících opatřeních vůči některým osobám, subjektům a orgánům vzhledem k situaci na Ukrajině, v platném znění, nařízení Rady (ES) č. 765/2006 ze dne 18. května 2006, o omezujících opatřeních vzhledem k situaci v Bělorusku a k zapojení Běloruska do ruské agrese proti Ukrajině, v platném znění, včetně aktuálních příloh těchto všech nařízení, tj. **nenachází se na tzv. sankčních seznamech.**

Níže podepsaný dodavatel, jakož i osoba/osoby jednající jeho jménem **tímto čestně prohlašují**, že se zavazuje informovat zadavatele o změnách spočívajících ve skutečnostech uvedených v bodě 1) a 2) výše.

Vo Zvolene dne 17. 04. 2024

