



Číslo spisu: S/01438/LI/24  
Číslo jednací: 01438/LI/24  
Číslo akce: 698/52/24

## SMLOUVA O DÍLO

**UZAVŘENÁ DLE USTANOVENÍ § 2586 A NÁSL. ZÁK. Č. 89/2012 SB., OBČANSKÉHO ZÁKONÍKU, VE ZNĚNÍ POZDĚJŠÍCH PŘEDPISŮ**

### I.

#### Smluvní strany

1. Objednatel

**Česká republika - Agentura ochrany přírody a krajiny České republiky  
Regionální pracoviště Liberecko**

Sídlo: Kaplanova 1931/1, 148 00 Praha 11 - Chodov

IČO: 629 335 91

Zastoupený: RNDr. František Pelc, ředitel AOPK ČR

V rozsahu této smlouvy osoba zmocněná k jednání se zhotovitelem, k věcným úkonům a k převzetí díla:

Za projekt Jedna příroda odpovídá:

**(dále jen „objednatel“)**

a

2. Zhotovitel

**Šimon Kíza**

Adresa sídla: Bystřice 51, 507 23

Zastoupený: Šimonem Kízou

Bankovní spojení:

IČO:66682550

Telefon:

**(dále jen „zhotovitel“)**

### II.

#### Předmět smlouvy

1. Na základě této smlouvy se zhotovitel zavazuje provést na svůj náklad a nebezpečí dílo specifikované v čl. 2 této smlouvy a předat jej objednateli. Objednatel se zavazuje dílo převzít a zaplatit za něj zhotoviteli dohodnutou cenu.

2. Dílem se rozumí: V rámci projektu Jedna příroda (Integrovaný projekt LIFE pro soustavu Natura 2000 v České republice - LIFE17 IPE/CZ/000005 LIFE-IP: N2K Revisited), aktivita C4 - Management lokalit soustavy Natura 2000.

Smlouva o dílo - Seč křovinořezem v PR Podtrosecká údolí a v EVL Podtrosecká údolí - I. část

Sečení travního porostu křovinořezem na 8 lokalitách v PR Podtrosecká údolí.

Lokality:

1. hráz Krčáku – mozaiková seč, rozloha 0,36 ha, kosená plocha 0,32 ha, kosit 1x/rok v termínu do 30.6..
2. Želejov - parnassia - rozloha 0,4 ha, kosit 2x/rok v termínu do 15.6. a do 30.9.
3. Želejov - mozaiková seč, rozloha 2 ha, kosená plocha 1,8 ha, kosit 2x/rok v termínu první seč do 30.6., druhá seč do 30. 9.
4. u Jordánky - rozloha 0,2 ha, kosit 2x/ rok v termínu první seč do 30.6., druhá seč do 30.9.
5. pod hrází Věžáku - rozloha 0,39 ha, kosit 1x/rok v termínu do 15.7.
6. U Příbyla - mozaiková seč, rozloha 2,5 ha, kosená plocha 2,25 ha, kosit 2x/rok v termínu první seč do 15.6., druhá seč od 15.8.
7. Nebákov - Krátkovsko 1. - mozaiková seč, rozloha 0,22 ha, kosená plocha 0,19 ha, kosit 2x/rok v termínu první seč do 30.6., druhá seč do 30. 9.
8. Nebákov - Krátkovsko 2. - rozloha 0,23 ha, kosit 2x/rok v termínu první seč do 30.6., druhá seč do 30. 9.

Mozaiková seč - ponechat 10 % nepokosené plochy, která bude pokosena v první seči dalšího roku. Nepokosené části, 10 % nepokosené plochy, bude v terénu vyznačeno objednatel v dostatečném předstihu.

Po provedené seči zhotovitel odstraní pokosenou travní hmotu z výše uvedených pozemků do 15 dnů od posečení a zajistí její ekologickou likvidaci nebo jiné využití dle platné legislativy.

(dále jen „díl“)

Podrobná specifikace díla je uvedena v příloze č. 1 Rozpočet a specifikace opatření.

3. Při provádění díla je zhotovitel vázán pokyny objednatele.
4. Objednatel je oprávněn v průběhu platnosti smlouvy jednostranně omezit rozsah díla v dosud neprovedené části, a to především s ohledem na přidělování finančních prostředků objednateli ze státního rozpočtu. Při snížení rozsahu díla bude přiměřeně snížena jeho cena.

### III.

#### Dílčí termíny sečí

1. - Termín první seče do 15. 06. - plocha 2, 6.
  - Termín první seče do 30. 06. - plocha 1, 3, 4, 7, 8.
  - Termín první seče do 15. 07. - plocha 5.

Společně dále jen „Plochy A“.

Nejpozději následující den po dokončení kosení Ploch A informuje zhotovitel objednatele telefonicky nebo e-mailem o skutečném dni dokončení kosení Ploch A (dále jen „Den pokosení A“). Zhotovitel se zavazuje posečenou hmotu z Ploch A shrbat do sedmi (7) dnů ode Dne pokosení A. Do patnácti (15) dnů ode Dne pokosení A se zhotovitel zavazuje hmotu odstranit mimo lokalitu z ploch 1, 2, 3, 4, 5, 6, 7, 8. Při likvidaci biomasy z ploch se zhotovitel zavazuje dodržovat veškeré právní předpisy Nejpozději následující pracovní den po odstranění posečené hmoty z Ploch A vyzve zhotovitel objednatele k převzetí dílčí části díla (tj. Ploch A). Převzetí Ploch A bude zaznamenáno do dílčího protokolu.

2. - Termín druhé seče od 15.8. - plocha 6.

- Termín druhé seče do 30.9. - plocha 2, 3, 4, 7, 8.

Společně dále jen „Plochy B“

Nejpozději následující den po dokončení kosení Ploch B informuje zhotovitel objednatele telefonicky nebo e-mailem o skutečném dni dokončení kosení Ploch B (dále jen „Den pokosení B“). Zhotovitel se zavazuje posečenou hmotu z Ploch B shrabat do sedmi (7) dnů ode Dne pokosení B. Do patnácti (15) dnů ode Dne pokosení B se zhotovitel zavazuje hmotu odstranit mimo lokalitu z ploch 2, 3, 4, 6, 7, 8. Při likvidaci biomasy z ploch se zhotovitel zavazuje dodržovat veškeré právní předpisy. Nejpozději následující pracovní den po odstranění posečené hmoty z Ploch B, vyzve zhotovitel objednatele k převzetí dílčí části díla (tj. Ploch B). Převzetí Ploch B bude zaznamenáno do dílčího, závěrečného protokolu.

#### IV.

#### Cena díla a platební podmínky

1. Cena díla je stanovena v souladu s právními předpisy:

Cena bez DPH: 499 656,50 Kč

DPH 21%: 0,- Kč

Cena včetně DPH: 499 656,50 Kč

Zhotovitel není plátce DPH.

2. Dohodnutá cena je stanovena jako nejvýše přípustná. Ke změně může dojít pouze při změně zákonných sazeb DPH.

3. Smluvní strany se dohodly na následujících platebních podmínkách:

a) Celková cena bude rozdělena na dvě dílčí části;

b) Cena za příslušnou dílčí část díla připadající na předmětnou Plochu A bude vyúčtována po provedení této dílčí části díla. Cena za příslušnou dílčí část díla připadající na předmětnou Plochu B bude vyúčtována po provedení této dílčí části díla. Zhotovitel je povinen fakturu, resp. daňový doklad, je-li zhotovitel plátcem DPH (dále jen „faktura“), jehož nezbytnou přílohou bude kopie předávacího protokolu (tj. dílčího protokolu, u poslední dílčí části díla Závěrečného protokolu) vystavit a doručit objednateli nejpozději do 15 pracovních dnů po předání a převzetí příslušné části díla na základě předávacího protokolu; Faktura obsahuje (i) náležitosti účetního, resp. daňového dokladu podle platných obecně závazných právních předpisů a (ii) odkaz na číslo této smlouvy. Faktura musí být doručena na adresu: Regionální pracoviště Liberecko, U Jezu 10, 460 01 Liberec;

c) Splatnost faktury je třicet (30) dnů ode dne, kdy byla faktura doručena objednateli;

d) Zaplacení ceny objednatel provede bankovním převodem na bankovní účet zhotovitele uvedený na faktuře. Jako variabilní symbol uvede číslo faktury;

e) Objednatel má právo fakturu před uplynutím lhůty splatnosti zhotoviteli vrátit, (i) obsahuje-li nesprávné údaje nebo (ii) chybí-li na faktuře odkaz na číslo této smlouvy, přičemž v den jejího odeslání od objednatele přestává běžet lhůta její splatnosti. Nová lhůta splatnosti v délce třiceti (30) kalendářních dnů počne plynout ode dne doručení opravené a bezvadné faktury objednateli. Splatnost faktury však nenastane dříve, než dojde

k přidělení finančních prostředků z Ministerstva životního prostředí ČR na účet objednatele, což zhotovitel bere na vědomí;

4. Daňový doklad (faktura) musí mít náležitosti daňového resp. účetního dokladu podle platných obecně závazných právních předpisů; označení daňového dokladu (faktury) a jeho číslo; číslo této smlouvy, den jejího uzavření a předmět smlouvy; označení banky zhotovitele včetně identifikátoru a čísla účtu, na který má být úhrada provedena; jméno a adresu zhotovitele; položkové vykazání nákladů, konečnou částku; den odeslání dokladu a lhůta splatnosti. Dále musí být uvedeno „Opatření byla provedena v rámci Integrovaného projektu LIFE - Jedna příroda (LIFE17 IPE/CZ/000005 LIFE-IP: N2K Revisited).“
5. Sjednaná cena je konečná. V případě požadavku navýšení ceny ze strany zhotovitele si objednatel vyhrazuje právo odstoupení od smlouvy bez nároku na náhradu plnění.

## V.

### Doba a místo plnění

1. Zhotovitel se zavazuje provést dílo a předat jej objednateli nejpozději do: 15. 10.2024.
2. Pokud zhotovitel dokončí dílo před dohodnutým termínem, zavazuje se objednatel, že převezme dílo i v dřívějším nabídnutém termínu, pokud bude bez vad a nedodělků.
3. Místem plnění jsou parcely v k.ú. Hrubá Skála - p.č. 1259, 1260, 1261/1, 1263/16, 1263/17, 1263/18, 1263/19, 1263/20, 1263/8, 1263/9, 1271/2, 1271/3, 1271/4, 1272/2, 1274/1, 1274/2, 1275, 1276/2, 1277, 1322/1, 1340/1, 1342/3, 1342/4, 1492/1, 1492/5, 1492/6, 2064, 2071/1, 2081; k.ú. Malechovice - p.č. 898; k.ú. Troskovice - p.č. 730/1, 731, 733, 760/1, 760/3, 761, 762, 848, 853, 861, 862, 864; k.ú. Vyskeř - p.č. 3044, 3045, 3362, 3363, 3591, 3592.

## VI.

### Další ujednání

1. Zhotovitel je povinen provést dílo v kvalitě, formě a obsahu, které vyžaduje tato smlouva a která je obvyklá pro díla obdobného typu. Zhotovitel je povinen po celou dobu provádění díla dbát pokynů objednatele.
2. Objednatel je oprávněn kontrolovat provádění díla. Zjistí-li objednatel, že zhotovitel provádí dílo v rozporu se svými povinnostmi, je oprávněn zhotovitele na tuto skutečnost upozornit a dožadovat se provádění díla řádným způsobem. Jestliže tak zhotovitel neučiní ani ve lhůtě mu k tomu poskytnuté, je objednatel oprávněn od této smlouvy odstoupit doručením písemného odstoupení zhotovitele.
3. Realizace díla zahrnuje mj. tyto činnosti: seč travního porostu křovinořezem s výskytem zvláště chráněných druhů (dále jen „činnosti“).  
Objednatel z pozice orgánu ochrany přírody příslušného k uzavření této smlouvy prověřil, že pro realizaci díla neexistuje jiné uspokojivé řešení než je uzavření této smlouvy, realizace díla neovlivní dosažení nebo udržení příznivého stavu druhů z hlediska ochrany a je v souladu s cíli ochrany zvláště chráněných území. Na provádění činností zhotovitelem se tak při dodržení podmínek stanovených v této smlouvě v souladu s § 90 odst. 20 písm. a) zákona č. 114/1992 Sb., o ochraně přírody a krajiny, v platném znění (dále jen „ZOPK“), nevztahují zákazy a omezení dle § 5a odst. 1, § 7 a 8, § 10 odst. 2 a 3, § 16 až 16d, § 26, 29 a 34, § 35 odst. 2, § 36 odst. 2, § 37 odst. 1 až 3, § 44 odst. 3, § 46 odst. 2, § 49 odst. 1 a § 50 odst. 1 a 2 ZOPK.

## **VII. Předání a převzetí díla**

1. O předání díla vyhotoví smluvní strany předávací protokol podepsaný oběma smluvními stranami. Objednatel není povinen převzít dílo vykazující byť drobné vady či nedodělky.
2. V případě, že je dílo bez závad, je možné dílo převzít následovně. Smluvní strany vyhotoví předávací protokol dle článku 7.1. Další možností je, že objednatel na základě prohlídky místa plnění vyhotoví protokol o kontrole, kde uvede, že dílo je dokončeno a tento podepsaný zašle zhotoviteli na vědomí.
3. Objednatel má právo převzít i dílo, které vykazuje drobné vady a nedodělky, které samy o sobě ani ve spojení s jinými nebrání řádnému užívání díla. V tom případě je zhotovitel povinen odstranit tyto vady a nedodělky v termínu stanoveném objednatelem uvedeném v předávacím protokolu.
4. V případě, že dílo nebude v termínu provedení díla dokončeno, aniž by důvod nedokončení díla ležel na straně objednatele, má objednatel právo převzít částečně provedené dílo a od zbytku plnění bez dalšího odstoupit. Odstoupení podle věty první vyznačí objednatel v předávacím protokolu a uvede důvody, proč nebylo možné dílo provést kompletně. Strany souhlasně prohlašují, že písemným vyznačením odstoupení v předávacím protokolu se odstoupení podle věty první považuje za doručené zhotoviteli. Předávací protokol bude do pěti pracovních dnů od podpisu uveřejněn v registru smluv (v případě, že tato smlouva o dílo podléhá povinnosti uveřejnění prostřednictvím registru smluv podle zákona o registru smluv).

## **VIII. Odpovědnost za vady**

1. Zhotovitel odpovídá za vady, jež má dílo v době jeho předání objednateli, byť se vady projeví až později.
2. Objednatel je povinen případné vady písemně reklamovat u zhotovitele bez zbytečného odkladu po jejich zjištění. V reklamaci musí být vady popsány a uvedeno, jak se projevují. Dále v reklamaci objednatel uvede, v jaké lhůtě požaduje odstranění vad.
3. Objednatel je oprávněn požadovat odstranění vady opravou, poskytnutím náhradního plnění nebo slevu ze sjednané ceny. Výběr způsobu nápravy náleží objednateli.
4. Zhotovitel poskytuje na dílo záruku v délce 6 měsíců. V případě, že délka záruky činí 0 měsíců, ustanovení článků 5 až 7 se neuplatní.
5. Záruční doba počíná běžet dnem předání kompletního a bezvadného díla, popř. dnem odstranění poslední vady a nedodělku uvedeného v předávacím protokolu.
6. Objednatel je povinen vady, na které se vztahuje záruka, písemně reklamovat u zhotovitele bez zbytečného odkladu po jejich zjištění. V reklamaci musí být vady popsány a uvedeno, jak se projevují. Dále v reklamaci objednatel uvede, v jaké lhůtě požaduje odstranění vad
7. Objednatel je oprávněn požadovat odstranění vady, na kterou se vztahuje záruka, opravou, poskytnutím náhradního plnění nebo slevu ze sjednané ceny. Výběr způsobu nápravy náleží objednateli.

## **IX. Sankce**

1. V případě, že zhotovitel nedodrží termín provedení díla anebo termín odstranění vad a nedodělků uvedený v předávacím protokolu, je zhotovitel povinen zaplatit objednateli smluvní pokutu ve výši 0,1 % z ceny díla bez DPH za každý den prodlení.
2. V případě prodlení objednatele s placením vyúčtování je objednatel povinen zaplatit zhotoviteli úrok z prodlení z nezaplacené částky v zákonné výši.
3. Ustanoveními o smluvní pokutě není dotčen nárok oprávněné smluvní strany požadovat náhradu škody v plném rozsahu.
4. Smluvní pokutu nelze požadovat, způsobí-li porušení smluvní povinnosti zásah vyšší moci, a to po celou dobu trvání zásahu vyšší moci. Za zásah vyšší moci se považuje zejména nemožnost plnění vzniklá živelnou událostí (včetně pandemie Covid-19) nebo událost naplňující znaky uvedené v § 2913 odst. 2 zákona č. 89/2012 Sb., občanského zákoníku.

## **X. Vyšší moc**

1. Pro účely této smlouvy se za vyšší moc považují případy, kdy smluvní strana prokáže, že jí ve splnění povinnosti ze smlouvy dočasně nebo trvale zabránila mimořádná nepředvídatelná a nepřekonatelná překážka vzniklá nezávisle na vůli této smluvní strany. Za okolnosti vyšší moci se považují okolnosti, které vznikly po uzavření této smlouvy, zejména (nikoli však výlučně) válečný konflikt, přírodní katastrofa (např. povodeň), masivní výpadek elektrické energie nebo dodávek ropy, embargo nebo epidemie, popřípadě krizové opatření vyhlášené orgánem veřejné moci při epidemii.
2. Za vyšší moc se pro účely této smlouvy nepovažuje překážka vzniklá z poměrů smluvní strany, která se překážky dle odstavce 1 dovolává, nebo vzniklá až v době, kdy byla tato smluvní strana v prodlení s plněním smluvené povinnosti.
3. Smluvní strana postižená vyšší mocí je povinna neprodleně druhou smluvní stranu o výskytu vyšší moci písemně informovat.
4. V případě vyšší moci se prodlužuje lhůta ke splnění smluvních povinností o dobu, během které budou následky vyšší moci trvat včetně doby prokazatelně nutné k jejich odstranění. O ukončení vyšší moci a odstranění následků musí postižená smluvní strana druhou stranu písemně informovat.

## **XI. Závěrečná ustanovení**

4. Tato smlouva může být měněna a doplňována pouze písemnými a očíslovanými dodatky podepsanými oprávněnými zástupci smluvních stran, není-li v této smlouvě uvedeno jinak.
5. Ve věcech touto smlouvou neupravených se řídí práva a povinnosti smluvních stran příslušnými ustanoveními zákona č. 89/2012 Sb., občanského zákoníku.
6. Zhotovitel bere na vědomí, že tato smlouva může podléhat povinnosti jejího uveřejnění podle zákona č. 340/2015 Sb., o zvláštních podmínkách účinnosti některých smluv, uveřejňování těchto smluv a o registru smluv (zákon o registru smluv), zákona č. 134/2016 Sb., o zadávání veřejných zakázek, ve znění pozdějších předpisů a/nebo jejího zpřístupnění podle zákona č. 106/1999 Sb., o svobodném přístupu k informacím, ve znění pozdějších předpisů a tímto s uveřejněním či zpřístupněním podle výše uvedených právních předpisů souhlasí.
7. Tato smlouva je vyhotovena v elektronickém originále.
8. Smlouva nabývá platnosti dnem podpisu oprávněným zástupcem poslední smluvní strany. Podléhá-li však tato smlouva povinnosti uveřejnění prostřednictvím registru smluv

podle zákona o registru smluv, nenabude účinnosti dříve, než dnem jejího uveřejnění. Smluvní strany se budou vzájemně o nabytí účinnosti smlouvy neprodleně informovat.

9. Obě smluvní strany prohlašují, že se seznámily s celým textem smlouvy včetně jejich příloh a s celým obsahem smlouvy souhlasí. Současně prohlašují, že tato smlouva nebyla sjednána v tísní ani za jinak nápadně nevýhodných podmínek.

10. Nedílnou součástí smlouvy jsou tyto přílohy:

Příloha č. 1 – Rozpočet a specifikace opatření.

Příloha č. 2 - Mapový zákres

V

dne 27.5.2024

V

dne 16.5.2024

Za objednatele

Za zhotovitele

RNDr. František Pelc  
ředitel AOPK ČR

Šimon Kiswa

## Příloha č. 1 - Rozpočet a specifikace díla

Číslo akce: 698/52/24

Číslo jednací: 01438/LI/24

Zhotovitel: Šimon Kisza

Plátce DPH: Ne

Rok: 2024

## Rozpočet:

Všechny ceny jsou uvedeny v Kč

2024						
ID	Kód	Opatření a činnost	Množství	M.J.	Jednotková cena*	Celková cena
<b>1. EVL Podtrosecká údolí - hráz Krčáku, mozaiková seč, 1x/rok</b>						
2246	ZC04	<b>Sečení travního porostu a rákosin</b>				
	ZC04b	Seč křovinořezem	0,32	ha	33 000,00	10 560,00
		Mozaikovitá seč: ZS dle skutečně pokosené plochy + navýšení o 20%	20	%		2 112,00
					Cena bez DPH	12 672,00
					<b>Cena s DPH</b>	<b>12 672,00</b>
<b>2. EVL Podtrosecká údolí - Želejov - parnázie, 2x/rok</b>						
2247	ZC04	<b>Sečení travního porostu a rákosin</b>				
	ZC04b	Seč křovinořezem	0,8	ha	35 500,00	28 400,00
		vysoké buly v reliéfu terénu, odvodňovací kanály: navýšení o 10%	10	%		2 840,00
		podmáčená místa, ztížené podmínky pohybu po ploše: navýšení o 40%	40	%		11 360,00
					Cena bez DPH	42 600,00
					<b>Cena s DPH</b>	<b>42 600,00</b>
<b>3. EVL Podtrosecká údolí - Želejov, mozaiková seč 2x/rok</b>						
2248	ZC04	<b>Sečení travního porostu a rákosin</b>				
	ZC04b	Seč křovinořezem	3,6	ha	33 000,00	118 800,00
		podmáčená nebo zrašelinělá místa, lze se volně pohybovat: navýšení o 20%	20	%		23 760,00



		Mozaikovitá seč: ZS dle skutečně pokosené plochy + navýšení o 20%	20	%		23 760,00
					Cena bez DPH	166 320,00
					<b>Cena s DPH</b>	<b>166 320,00</b>
<b>4. EVL Podtrosecká údolí - Jordánka, 2x/rok</b>						
<b>2249</b>	<b>ZC04</b>	<b>Sečení travního porostu a rákosin</b>				
	ZC04b	Seč křovinořezem	0,4	ha	35 000,00	14 000,00
		podmáčená nebo zrašelinělá místa, lze se volně pohybovat: navýšení o 20%	20	%		2 800,00
					Cena bez DPH	16 800,00
					<b>Cena s DPH</b>	<b>16 800,00</b>
<b>5. EVL Podtrosecká údolí - pod hrází Věžáku, 1x/ rok</b>						
<b>2252</b>	<b>ZC04</b>	<b>Sečení travního porostu a rákosin</b>				
	ZC04b	Seč křovinořezem	0,39	ha	37 500,00	14 625,00
		vysoké buly v reliéfu terénu, odvodňovací kanály: navýšení o 10%	10	%		1 462,50
		podmáčená nebo zrašelinělá místa, lze se volně pohybovat: navýšení o 20%	20	%		2 925,00
					Cena bez DPH	19 012,50
					<b>Cena s DPH</b>	<b>19 012,50</b>
<b>6. EVL Podtrosecká údolí - U Příbyla, mozaiková seč, 2x/rok</b>						
<b>2254</b>	<b>ZC04</b>	<b>Sečení travního porostu a rákosin</b>				
	ZC04b	Seč křovinořezem	4,5	ha	33 000,00	148 500,00
		Mozaikovitá seč: ZS dle skutečně pokosené plochy + navýšení o 20%	20	%		29 700,00
		podmáčená nebo zrašelinělá místa, lze se volně pohybovat: navýšení o 20%	20	%		29 700,00
					Cena bez DPH	207 900,00
					<b>Cena s DPH</b>	<b>207 900,00</b>
<b>7. EVL Podtrosecká údolí - Nebákov-Krátkovsko 1, moziková seč, 2x/rok</b>						
<b>2256</b>	<b>ZC04</b>	<b>Sečení travního porostu a rákosin</b>				

	ZC04b	Seč křovinořezem	0,38	ha	37 000,00	14 060,00
		Mozaikovitá seč: ZS dle skutečně pokosené plochy + navýšení o 20%	20	%		2 812,00
					Cena bez DPH	16 872,00
					<b>Cena s DPH</b>	<b>16 872,00</b>
<b>8. EVL Podtrosecká údolí - Nebákov-Krátkovsko 2, 2x/rok</b>						
<b>2257</b>	<b>ZC04</b>	<b>Sečení travního porostu a rákosin</b>				
	ZC04b	Seč křovinořezem	0,46	ha	38 000,00	17 480,00
					Cena bez DPH	17 480,00
					<b>Cena s DPH</b>	<b>17 480,00</b>

\* Jednotkovou cenu zadávat bez DPH.

**Souhrnný rozpočet:**

Rok	Cena bez DPH	sazba DPH %	výše DPH	Cena s DPH
2024	499 656,50	0,00	0,00	499 656,50
<b>Celkem</b>	<b>499 656,50</b>		<b>0,00</b>	<b>499 656,50</b>

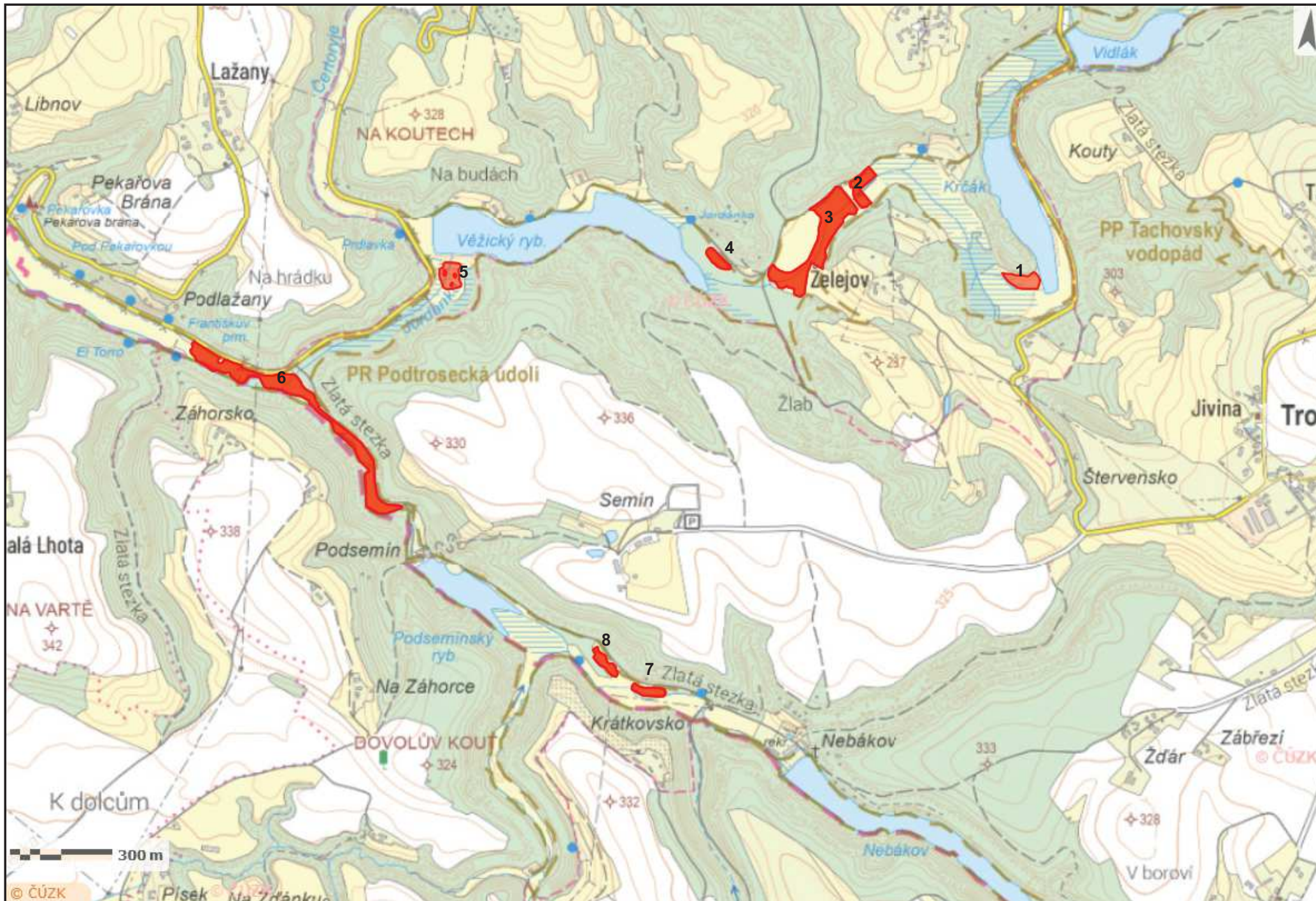

1. hráz Krčáku, mozaiková seč, 1x/rok

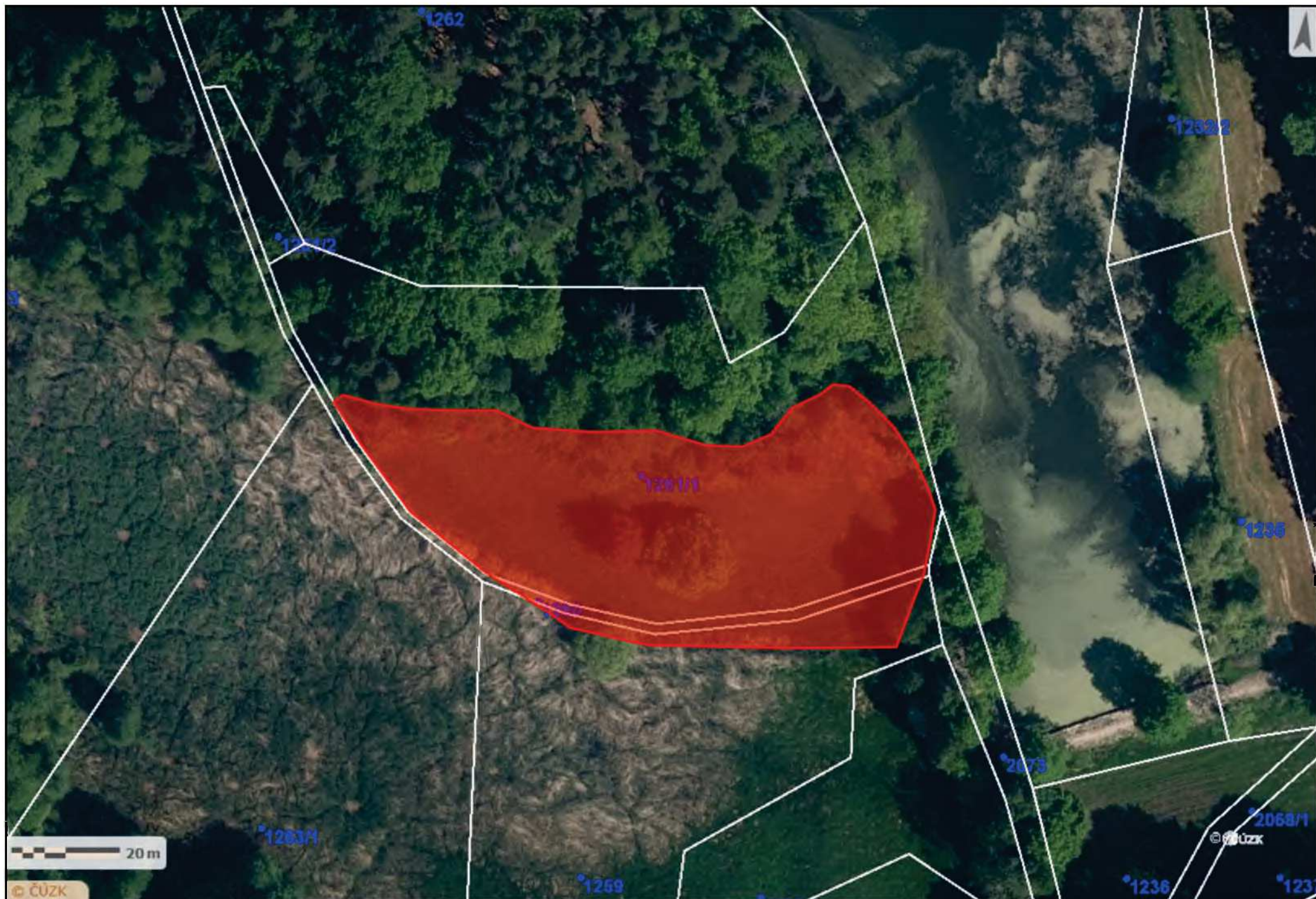

2. Želejov - parnázie, 2x/rok, 3. Želejov - mozaiková seč, 2x/rok, 4. Jordánka, 2x/rok

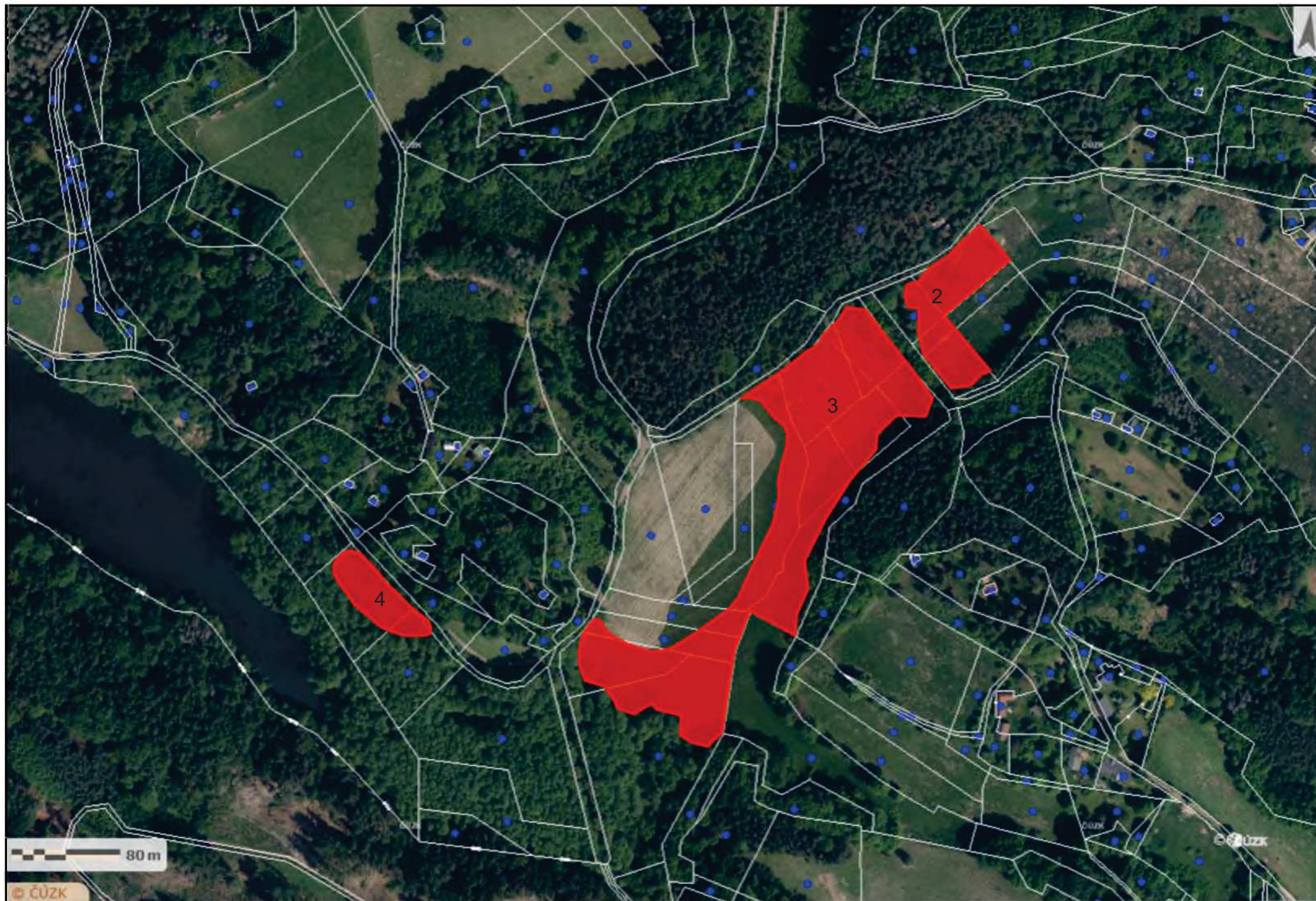



6. U Příbyla, mozaiková seč, 2x/rok



