



RÁMCOVÁ SMLOUVA O DÍLO

uzavřená v souladu s ustanovením § 2586 a souvisejícími zákona č. 89/2012 Sb., občanský zákoník, ve znění pozdějších předpisů, s „**Odstraňování havarijních stavů na dopravním značení pozemních komunikací ve správě městské části Praha 12 pro období 6/2024-5/2026**“



I.

Smluvní strany

Objednatel:

objednatel: **městská část Praha 12**
se sídlem: Generála Šišky 2375/6, Praha 4 - Modřany, PSČ 143 00
zastoupen: **Ing. Vojtěchem Kosem, MBA, starostou**
IČO / DIČ: 00231151 CZ 00231151
bankovní spojení: 
číslo účtu: 
(dále jen „objednatel“)

Zhotovitel:

zhotovitel: **PREMIO INVEST s.r.o.**
se sídlem: Na Třebešíně 3347/39a, Praha 10 - Strašnice, PSČ 100 00
zastoupen: **Petrem Ženíškem, jednatelem**
IČO / DIČ: IČO: 26746590 CZ 26746590
obchodní rejstřík: spis. zn. C 91150
vedená u: Městského soudu v Praze
bankovní spojení: 
číslo účtu: 
(dále jen „zhotovitel“)

uzavírají tuto rámcovou smlouvu o dílo, kterou se zhotovitel zavazuje provést na svůj náklad a nebezpečí dílo specifikované v čl. II. této rámcové smlouvy o dílo (dále jen „smlouva“) a objednatel za řádně provedené dílo zaplatit cenu podle čl. V. této smlouvy, a to za podmínek uvedených v této smlouvě a v souladu s nabídkou zhotovitele ze dne 03.05.2024 podanou v rámci poptávkového řízení k veřejné zakázce malého rozsahu na stavební práce s názvem „**Odstraňování havarijních stavů na dopravním značení pozemních komunikací ve správě městské části Praha 12 pro období 6/2024-5/2026**“.

II.

Předmět a účel díla

1. Předmětem rámcové smlouvy jsou dodávky a služby, včetně doplňkových stavebních prací, které spočívají v odstraňování havarijních stavů na svislém i vodorovném dopravním značení jako součásti pozemních komunikací ve správě městské části Praha 12 dle jejich aktuální nutnosti v průběhu období 6/2024 až 5/2026 spočívající zejména v čištění, opravě, odstraňování zničeného dopravního značení nebo jeho částí, případně osazování nebo instalaci nového dopravního značení nebo jeho částí, dle pokynů technického zástupce zadavatele a za podmínek uvedených v rámcové smlouvě včetně její přílohy č. 1. Dílo bude provedeno v souladu s předpisy a normami ČSN (České státní normy), TKP (Technické kvalitativní podmínky) a TP (Technické podmínky) schválenými Ministerstvem dopravy České republiky vztahujícími se k realizaci staveb pozemních komunikací rozhodnutím orgánů veřejné správy, zejména pak zákonem

- č. 13/1997 Sb., o pozemních komunikacích, prováděcí vyhláškou č. 104/1997 Sb., kterou se provádí zákon o pozemních komunikacích a zákonem č. 283/2021 Sb., stavební zákon, vše ve znění pozdějších předpisů a v souladu s přílohou č. 1 usnesení Rady hlavního města Prahy, č. 95 ze dne 31. 01. 2012, „Zásady a technické podmínky pro zásahy do povrchů komunikací a provádění výkopů a zásepů rýh pro inženýrské sítě“.
2. Vzorový položkový rozpočet předpokládaných prací, jejich jednotlivé ocenění a předpokládaná četnost, jsou uvedeny v příloze č. 1 této rámcové smlouvy (dále jen „**vzorový položkový rozpočet**“). Ocenění prací, které nejsou ve vzorovém položkovém rozpočtu uvedeny a budou nezbytné pro provedení dílčího plnění, proběhne v souladu s článkem V. odst. 5 této smlouvy.
 3. Dílem dále je:
 - zajištění dopravně informačních opatření (DIO), včetně projednání s odborem dopravy Úřadu městské části Praha 12, a dodržení podmínek stanovených DIR
 - řádné provedení Díla, předložení atestů na použitý materiál
 - zajištění a zabezpečení staveniště a informování obyvatel přilehlých nemovitostí o možných omezeních
 4. Zhotovitel je povinen provést dílčí plnění Díla na svůj náklad a na své nebezpečí, a to řádně, včas, v rozsahu a kvalitě a za ostatních podmínek specifikovaných touto rámcovou smlouvou. Zhotovitel potvrzuje podpisem této smlouvy, že se k datu podpisu smlouvy s rozsahem a místem plnění předmětu smlouvy, seznámil a nemá k nim dalších výhrad nebo doplnění. **V průběhu zadávacího poptávkového řízení měl zhotovitel možnost podání žádosti o vysvětlení zadávací dokumentace.**
 5. Pokud se při realizaci dílčího plnění Díla, z odborných znalostí zhotovitele, ukáže nutnost jakýchkoliv změn, doplňků, rozšíření nebo zúžení dílčího plnění Díla, dodání dodatečných věcí, prací nebo služeb pro dosažení kompletnosti, provozuschopnosti či požadovaných parametrů dílčího plnění Díla apod. (dále jen „dodatečné práce“), je zhotovitel povinen provést soupis těchto změn a předat jej bezodkladně v písemné podobě objednateli ke schválení prostřednictvím osoby vykonávající technický dozor objednatele. Objednatel si vyhrazuje právo zúžit rozsah dílčího plnění Díla o práce tvořící maximálně 30% ceny dílčího plnění Díla, bez nároku zhotovitele na úhradu ušlého zisku.
 6. Zhotovitel prohlašuje, že jsou mu známy veškeré technické, kvalitativní, kvantitativní i jiné podmínky nezbytné k realizaci Díla.

III.

Zadání jednotlivých dílčích plnění díla, způsob komunikace

1. Pro účely této rámcové smlouvy objednatel definuje dílčí plnění díla jako objednávku odstranění havarijního stavu (dále jen „**objednávka**“), která se bude považovat za splněnou po oboustranném podepsání protokolu o předání dílčího plnění, vyhotoveným zadavatelem.
2. Objednatel vyzve zhotovitele k provedení dílčího plnění s určením místa, včetně případné fotodokumentace (dále jen „**výzva**“). Zhotovitel je povinen **do 4 hodin** od obdržení výzvy provést zabezpečení místa dílčího plnění tak, aby nedošlo k ohrožení života, zdraví nebo majetku osob nebo života a zdraví zvířat, pokud objednatel ve výzvě uvede, že hrozí bezprostřední ohrožení nebo omezení na životě, zdraví nebo majetku lidí nebo zdraví a života zvířat (umístění výstražné značky, provizorní zakrytí apod.).
3. Zhotovitel do **2 pracovních dnů** od obdržení výzvy zhotoví položkový rozpočet pro provedení dílčího plnění, ocenění dle článku II. odst. 2 smlouvy a předá jej k odsouhlasení technickému dozoru objednatele, který po provedení kontroly ocenění zajistí vystavení a předání objednávky zhotoviteli, ve které bude vymezeno místo dílčího plnění, rozsah plnění a termín dokončení plnění a případně další podmínky.
4. Oprávněnou osobou pro vystavení objednávky je vedoucí odboru dopravy Úřadu městské části Praha 12, nebo jím písemně pověřený pracovník a zároveň starosta nebo zástupce starosty s kompetencí dopravy. Jména oprávněných osob jsou aktuálně uvedena na internetových stránkách objednatele: www.praha12.cz.
5. Objednatel si vyhrazuje právo v průběhu trvání rámcové smlouvy, ve výjimečných případech (například v souvislosti se sousední stavbou, apod.), pokud mu v jednotlivém případě jiný zhotovitel nabídne příznivější podmínky než zhotovitel na základě této rámcové smlouvy, zadat takovou jednotlivou objednávku jinému zhotoviteli.

6. Veškerá komunikace, která bude mít vliv na vznik, změnu nebo zánik práv a povinností smluvních stran z této smlouvy musí být prováděna písemně prostřednictvím datové schránky, zejména zasílání výzvy k dílčímu plnění, ocenění dílčího plnění zhotovitelem, objednávky, reklamace dílčího plnění, uplatnění smluvní pokuty nebo písemnými dokumenty podepsanými oprávněnými zástupci smluvních stran, zejména protokol o předání a převzetí dílčího plnění. Zhotovitel je povinen po dobu trvání této smlouvy mít aktivní datovou schránku v rámci informačního systému datových schránek provozovaného Českou poštou, s.p.
7. Součástí plnění z této smlouvy jsou i vedlejší náklady zhotovitele, zejména administrativní náklady na zpracování položkových rozpočtů a ocenění dílčích plnění, účast zástupce zhotovitele na přejímce dílčích plnění, o které cena za dílčí plnění nebude navyšována.

IV.

Doba plnění

1. Zhotovitel se zavazuje realizovat předmět této smlouvy ve sjednaném období 2 let a to od 01.06.2024 do 31.05.2026, nebo do dosažení maximální ceny za dílo dle článku V. odst. 1 této smlouvy.

V.

Cena za Dílo

1. Celková cena za dílo, kterou je míněn předpokládaný budoucí součet dílčích plnění, za celou dobu trvání této smlouvy se sjednává do výše **1.400.000,00 Kč bez DPH**.
2. Jednotkové ceny uvedené ve vzorovém položkovém rozpočtu předpokládaných prací, dle přílohy této smlouvy, jsou nepřekročitelné a nejvýše přípustné.
3. DPH bude účtována v sazbě platné ke dni uskutečnění jednotlivých dílčích zdanitelných plnění.
4. Zhotovitel prohlašuje, že jednotkové ceny ve vzorovém položkovém rozpočtu zahrnují veškeré náklady a práce nutné k realizaci Díla dle článku II. této smlouvy, jakož i zisk zhotovitele.
5. Ocenění dodatečných prací, provedených zhotovitelem, bude stanoveno dle jednotkových cen obsažených v nabídce podané zhotovitelem v zadávacím řízení, ceny za práce tam neobsažené budou stanoveny smluvně dle cen v místě a čase obvyklých nebo dle ceníku ÚRS CZ a.s., IČO 47115645, zapsané v obchodním rejstříku vedeném Městským soudem v Praze, oddíl B, vložka 1776, aktuálního v den provedení prací ponížené o 20 procent. Dodatečné práce nad rámec zadání (proti kterým nebudou odečítány méně práce např. z důvodu jiného technického řešení) nebudou navyšovány o vedlejší rozpočtové náklady.
6. objednatel neposkytuje zálohy na dílčí plnění.

VI.

Platební podmínky

1. Zhotovitel je oprávněn fakturovat pouze skutečně a řádně provedené práce převzaté technickým dozorem objednatele.
2. Zhotovitel vystaví objednateli daňový doklad (dále jen „faktura“) vždy do **15 dnů** ode dne převzetí řádně provedeného dílčího plnění **s číslem dílčí objednávky**. Každá faktura musí být označena názvem veřejné zakázky **„Odstraňování havarijních stavů na dopravním značení pozemních komunikací ve správě městské části Praha 12 pro období 6/2024-5/2026“ a číslem dílčí objednávky**. Přílohou faktury bude vždy soupis skutečně provedených prací **potvrzený technickým dozorem objednatele, předávací protokol dílčího plnění a další přílohy stanovené objednávkou**.
3. Faktura vystavená zhotovitelem, musí obsahovat náležitosti daňového dokladu ve smyslu příslušných právních předpisů, musí obsahovat úplné obchodní názvy obou stran, IČO a DIČ obou stran, bankovní spojení zhotovitele, řádné označení předmětu plnění, včetně odkazu na tuto smlouvu a objednávku dílčího plnění, datum vystavení faktury a dobu splatnosti. V případě, že faktura nebude obsahovat odpovídající náležitosti, je objednatel oprávněn ji vrátit ve lhůtě

splatnosti zpět zhotoviteli k doplnění, aniž se tak dostane do prodlení se splatností. Lhůta počíná běžet znovu od opětovného zaslání náležitě doplněné či opravené faktury.

4. Splatnost faktur je do **30 dnů** od jejich doručení objednateli.
5. **Daň z přidané hodnoty odvede zhotovitel.**
6. Práce, které nebyly objednány nebo převzaty, nebudou proplaceny.

VII.

Základní podmínky provádění díla

1. Objednatel předá staveniště zhotoviteli do 2 pracovních dnů od obdržení výzvy. O předání staveniště bude vyhotoven **předávací protokol**, který bude podepsán oprávněnými zástupci obou smluvních stran.
2. Zhotovitel po celou dobu realizace Díla odpovídá za ostrahu Díla a zařízení staveniště a dodržování bezpečnostních a protipožárních předpisů, jak při vlastní realizaci Díla, tak i při pohybu všech pracovníků zhotovitele i třetích osob. Ve dnech pracovního klidu a státních svátků budou hlučné práce zahájeny nejdříve v 08:30 hod. a ukončeny nejpozději do 16:00 hod.
3. Zhotovitel je povinen informovat předem obyvatele přilehlých nemovitostí o možných omezeních spojených s prováděním oprav, zejména formou vyvěšení informace v místě nebo vhozením do schránek. Práce budou prováděny způsobem, který bude mít minimální vliv na silniční provoz.
4. Obě strany se dohodly, že teprve dnem předání Díla dle čl. IX. této smlouvy zhotovitelem objednateli přechází na objednatele nebezpečí odpovědnosti za ztráty, poškození nebo zničení Díla, jakož i za škodu způsobenou třetím osobám.
5. Zhotovitel je povinen po celou dobu realizace Díla až do jeho předání objednateli mít uzavřenu pojistnou smlouvu, jejímž předmětem je **pojištění odpovědnosti** za škodu způsobenou při výkonu podnikatelské činnosti vůči třetím osobám s pojistným plněním ve výši minimálně **5.000.000 Kč**.
6. Zhotovitel se zavazuje po celou dobu platnosti této smlouvy neprodleně informovat objednatele o všech změnách ve svém pojištění odpovědnosti za škodu a vždy v období od 01.12. do 31.12. každého roku předat objednateli potvrzení o platnosti pojistné smlouvy nebo o úhradě pojistného na následující kalendářní rok.
7. Vyskytne-li se v průběhu realizace prací nutnost jakýchkoli změn proti předpokladům obsaženým v této smlouvě nebo dílčí objednávce, budou tyto změny řešeny operativně po dohodě mezi oběma smluvními stranami. Řešení drobných změn bude dohodnuto zápisem potvrzeným zhotovitelem a technickým dozorem objednatele. Změny závažnějšího rozsahu, které budou mít vliv na podstatnou změnu práv a povinností smluvních stran zejména na termín splnění, popřípadě na cenu, budou řešeny písemným dodatkem k předmětné dílčí objednávce.
8. Dílo bude prováděno pracovníky zhotovitele, kteří mají k provádění Díla potřebnou kvalifikaci. Shledá-li objednatel nebo technický dozor objednatele opakovaně nedostatky v provádění Díla jednotlivými pracovníky zhotovitele, je oprávněn vyzvat zhotovitele, a to i prostřednictvím technického dozoru objednatele, k jejich výměně, přičemž zhotovitel je povinen takové výzvě vyhovět, jinak je objednatel oprávněn, prostřednictvím technického dozoru objednatele, stavbu zastavit.
9. Zhotovitel je oprávněn pověřit provedením části dílčího plnění třetí osobu (poddodavatele). K provedení díla pomocí poddodavatele je zhotovitel oprávněn pouze po předchozím písemném souhlasu objednatele v rozsahu definovaných činností výzvy a nabídky zhotovitele. Zhotovitel odpovídá za činnost poddodavatele tak, jako by dílčí plnění prováděl sám.
10. Zhotovitel je povinen zabezpečit ve smlouvách s poddodavatelem splnění povinností vyplývajících zhotoviteli z této smlouvy, a to přiměřeně k povaze a rozsahu poddodávky.
11. Zhotovitel zajistí a odpovídá za to, že v průběhu provádění dílčího plnění nedojde k porušení zákonem chráněných autorských a průmyslových práv.
12. Zhotovitel se podpisem této Smlouvy zavazuje:
 - platit závazky za poskytnuté plnění svým poddodavatelům do 5 pracovních dnů od obdržení platby od objednatele;
 - zajistit dodržování veškerých právních předpisů vůči svým pracovníkům, zejména odměňování, pracovní dobu, dobu odpočinku mezi směnami, placené přesčasy;

- že všechny osoby, které se na plnění zakázky budou podílet, jsou vedeny v příslušných registrech, například v registru pojištěnců ČSSZ a mají příslušná povolení k pobytu v ČR;
 - umožnit dvě bezplatné exkurze stavby žákům základní, střední či vysoké školy určené objednatelem, a to v průběhu realizace stavby v termínu stanoveném objednatelem. Maximální počet účastníků exkurze je 25 osob. Veškeré bezpečnostní prostředky (helmy apod.) zajišťuje na vlastní náklady zhotovitel.
13. Zhotovitel se zavazuje podle nařízení Rady (EU) 2022/576 ze dne 8. dubna 2022, kterým se mění nařízení (EU) č. 833/2014 o omezujících opatřeních vzhledem k činnostem Ruska destabilizujícím situaci na Ukrajině není možné zadat veřejnou zakázku
- a) jakémukoli ruskému státnímu příslušníkovi, fyzické či právnické osobě nebo subjektu či orgánu se sídlem v Rusku,
 - b) právnické osobě, subjektu nebo orgánu, které jsou z více než 50 % přímo či nepřímo vlastněny některým ze subjektů uvedených v písmeni a) tohoto odstavce, nebo
 - c) fyzické nebo právnické osobě, subjektu nebo orgánu, které jednají jménem nebo na pokyn některého ze subjektů uvedených v písmeni a) nebo b) tohoto odstavce, včetně subdodavatelů, dodavatelů nebo subjektů, jejichž způsobilost je využívána ve smyslu směrnic o zadávání veřejných zakázek, pokud představují více než 10 % hodnoty zakázky, nebo společně s nimi.

VIII.

Kontrola prací

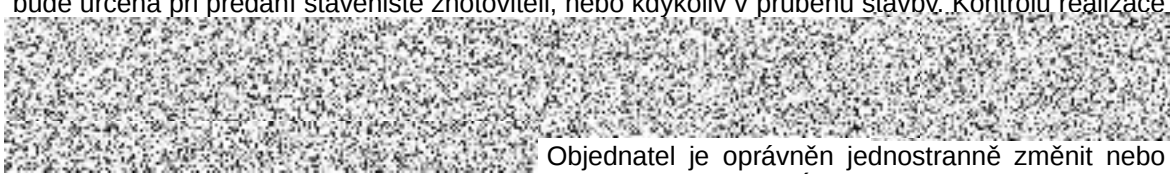
1. Objednatel je oprávněn provádět pravidelnou kontrolu nad prováděnými pracemi, a to jím pověřenou, odborně způsobilou osobou, která je oprávněna po celou dobu provádění prací realizovat funkci technického dozoru. Odborně způsobilá osoba pro funkci technického dozoru bude určena při předání staveniště zhotoviteli, nebo kdykoliv v průběhu stavby. Kontrolu realizace

Objednatel je oprávněn jednostranně změnit nebo určit osobu další, a to prostřednictvím vedoucího odboru dopravy Úřadu městské části Praha 12, objednatel je však povinen tuto skutečnost oznámit písemně zhotoviteli.
2. Osoba pověřená objednatelem je oprávněna, zjistí-li při pravidelné kontrole provádění prací závady, učinit o tomto záznam s požadavkem na jejich odstranění ve stanoveném termínu. V případě hrubého porušení technologické kázně či zjištění postupu ohrožujícího zdraví, život či majetek jsou technický dozor objednatele, nebo zástupci objednatele, oprávněni práce zastavit.

IX.

Předání a převzetí dílčího plnění Díla

1. Smluvní strany se dohodly na jednorázovém předávání dílčího plnění Díla zhotovitelem objednateli po jeho úplném dokončení. Předání a převzetí dílčího plnění Díla bude objednatelem zahájeno nejpozději do 2 pracovních dnů od písemné výzvy zhotovitele objednateli, že dílčí plnění je dokončeno a způsobilé k předání a převzetí. Po prohlídce dílčího plnění Díla, kterého se zúčastní technický dozor objednatele, zástupce objednatele pro kontrolu realizace díla a zástupce zhotovitele ve věcech technických, bude sepsán **zápis o předání a převzetí dílčího plnění Díla**, jimi podepsaný (dále jen „předávací protokol“). V případě, že při předání dílčího plnění Díla budou objednatelem zjištěny drobné vady nebo nedodělky dílčího plnění Díla, které nebrání jeho užívání, zapíší se tyto vady nebo nedodělky dílčího plnění Díla do předávacího protokolu a po jejich odstranění bude sepsán **zápis o odstranění drobných vad a nedodělků** podepsaný oběma smluvními stranami. Ke dni předání dílčího plnění Díla zhotovitelem objednateli přechází na objednatele odpovědnost za škody na dílčím plnění Díla způsobené. Zhotovitel vyklidí staveniště do 1 dne od předání a převzetí dílčího plnění Díla objednatelem.
2. Zhotovitel je povinen připravit ke dni předání dílčího plnění Díla pro objednatele nezbytné doklady, zejména:
 - zápisy, potvrzení a osvědčení o zkouškách a kvalitě použitých materiálů, hutnicích zkouškách,

- revizní zprávy, protokoly, dokumentaci skutečného provedení,
- doklad o likvidaci odpadů a další potřebné doklady, které budou specifikovány v objednávce,

X.

Záruka na dílčí plnění Díla

1. Zhotovitel odpovídá za škodu vzniklou objednateli nebo třetím stranám v souvislosti s plněním, nedodržením nebo porušením povinností vyplývajících z této smlouvy.
2. Zhotovitel odpovídá za to, že dílčí plnění Díla je provedeno bez jakýchkoli vad a nedodělků a je provedeno v souladu se svým účelem a touto smlouvou. Záruční doba jednotlivých dílčích plnění je stanovena v délce trvání **48 kalendářních měsíců** ode dne, kdy dojde k převzetí dílčího plnění Díla dle čl. IX. této smlouvy.
3. Vadou se rozumí odchylka v kvalitě nebo v rozsahu nebo v parametrech dílčího plnění Díla stanovených touto smlouvou. Nedodělkem se rozumí nedokončené práce oproti dílčímu plnění.
4. Zhotovitel se zavazuje zahájit odstraňování případných vad do **pěti pracovních dnů** od jejich písemného nahlášení objednatelem (míněno i e-mailem), nebude-li s ohledem na charakter závady objednatelem odsouhlasena jiná odpovídající lhůta. Pro případ havárie je zhotovitel povinen zajistit odstranění nebo alespoň zabezpečení místa havárie neprodleně po oznámení. Vady budou zhotovitelem odstraněny do 15 dnů od jejich nahlášení dle tohoto článku, nebude-li s ohledem na charakter závady objednatelem odsouhlasena jiná odpovídající lhůta.
5. Pokud výše uvedená nebo samostatně písemně dohodnutá lhůta k zahájení s odstraňováním vad marně uplyne, je objednatel po jejím marném uplynutí, oprávněn zajistit odstranění reklamovaných vad jiným subjektem a vynaložené náklady následně uplatnit u zhotovitele. Zhotovitel je povinen tyto náklady uhradit nejpozději do 30 dnů ode dne jejich písemného uplatnění objednatelem.
6. Výše uvedenými ustanoveními nejsou nijak dotčena práva smluvních stran požadovat náhradu škody, která vznikne v příčinné souvislosti s porušením smluvní či zákonné povinnosti druhou smluvní stranou.
7. Zhotovitel je povinen objednateli neprodleně oznámit jakoukoliv skutečnost, která by mohla mít, byť i částečně, vliv na schopnost zhotovitele plnit své povinnosti vyplývající z této smlouvy. Takovým oznámením zhotovitel není zbaven povinnosti nadále plnit své závazky vyplývající z této smlouvy.

XI.

Smluvní pokuty

1. Zhotovitel se zavazuje zaplatit objednateli v případě nedodržení termínu dokončení dílčího plnění Díla smluvní pokutu ve výši **0,5% z ceny dílčího plnění Díla** za každý započatý den prodlení.
2. V případě prodlení zhotovitele s vyklizením staveniště, je zhotovitel povinen zaplatit objednateli smluvní pokutu ve výši **0,2% z ceny dílčího plnění Díla** za každý započatý den prodlení.
3. Smluvní strany sjednávají k tíži zhotovitele smluvní pokutu za každé prokazatelné porušení ustanovení o ochraně životního prostředí, ochraně přírody a nakládání s odpady ve výši 5.000,- Kč.
4. Smluvní strany sjednávají k tíži zhotovitele smluvní pokutu za každé prokazatelné porušení ustanovení o bezpečnosti a ochraně zdraví v průběhu provádění díla ve výši 5.000,-Kč.
5. V případě opožděné úhrady faktury zaplatí objednatel zhotoviteli smluvní pokutu ve výši **0,05 % z neuhrazené částky**, za každý den prodlení.
6. Za každý započatý den prodlení s nastoupením k odstranění reklamovaných vad v průběhu záruční doby a za každý započatý den prodlení s dokončením odstranění těchto vad zaplatí zhotovitel objednateli smluvní pokutu ve výši **0,2% z ceny** dílčího plnění Díla za každou reklamovanou vadu na každou část dílčího plnění Díla.
7. Ustanoveními o smluvních pokutách není nijak dotčeno právo objednatele požadovat náhradu škody, která vznikne v příčinné souvislosti s porušením smluvní či zákonné povinnosti zhotovitele, jakož i v důsledku porušení smluvní povinnosti zhotovitele vůči poddodavateli.

8. Splatnost smluvních pokut je 30 dnů ode dne doručení vyúčtování smluvní pokuty vystaveného oprávněnou stranou straně povinné. Objednatel je oprávněn oproti ceně za dílčí plnění Díla započíst případné smluvní pokuty a jiné peněžité závazky zhotovitele po splatnosti.
9. Zhotovitel se zavazuje, že v případě, že se rozhodne Dílo nerealizovat dle této Smlouvy, uhradí Objednateli smluvní pokutu ve výši 300.000 Kč, (slovy: tři sta tisíc korun českých) a to do 10 dnů ode dne doručení oznámení o odstoupení Objednateli.
10. Veškerá ustanovení Smlouvy o smluvních pokutách trvají i po zrušení smlouvy.

XII.

Odstoupení od smlouvy

1. Obě smluvní strany mají možnost od smlouvy odstoupit, pouze v případě, že druhá strana závažným způsobem porušila své smluvní či zákonné povinnosti.
2. Na straně objednatele se má za to, že závažným způsobem porušil své smluvní povinnosti v případě, že je v prodlení s úhradou faktury o více než 30 kalendářních dnů a úhrada nebyla provedena ani v náhradním termínu.
3. Na straně zhotovitele se má za to, že závažným způsobem porušil své smluvní povinnosti v případě, že:
 - je v jím zaviněném prodlení se splněním termínu realizace dílčího plnění Díla o více než 10 dnů,
 - přes dvojitý písemný upozornění Objednatele, provádí Dílo v hrubém rozporu s touto smlouvou, obchodními podmínkami, používá ke zhotovení Díla materiály a zařízení, které jsou v rozporu s požadovanou kvalitou díla,
 - dílčí plnění Díla nebo jeho část nespĺňuje kvantitativní a kvalitativní parametry stanovené touto smlouvou,
 - dílčí plnění Díla nebo jeho část je prováděno v rozporu s čl. II. této smlouvy,
 - opakovaně odmítne objednávku,
 - nedodrží závazné právní, technické a bezpečnostní normy,
 - nesplní podmínky či povinnosti uvedené v článku VI. odst. 5 a 6 a článku VII,
 - pozbyde právními předpisy požadovaného oprávnění k činnostem, k jejich provádění je zhotovitel povinen dle této smlouvy,
 - pozbyde kterékohokoli kvalifikačního předpokladu zhotovitele, jehož splnění bylo předpokladem pro účast v zadávacím řízení,
 - bezdůvodně přerušil provádění dílčího plnění Díla po dobu delší než 10 kalendářních dnů,
 - na majitele Zhotovitele byl vyhlášen konkurz či byl tento návrh zamítnut pro nedostatek majetku.
4. Smluvní strany se dohodly, že v případě odstoupení od smlouvy zůstávají v platnosti ustanovení této smlouvy týkající se odpovědnosti za vady dílčího plnění Díla, záruky a záruční lhůty, jakož i ustanovení o smluvních pokutách, náhradě škody a cenová ujednání obsažená v této smlouvě a jejích přílohách. V případě odstoupení od smlouvy z důvodů uvedených v čl. XII. odst. 3 se objednatel stane vlastníkem již zabudovaných konstrukcí a materiálů.
5. Odstoupení od Smlouvy musí mít vždy písemnou formu a nabývá účinnosti dnem doručení druhé smluvní straně.

XIII.

Závěrečná ustanovení

1. Jakékoliv změny této smlouvy jsou možné pouze po vzájemné dohodě obou smluvních stran formou písemného dodatku podepsaného oběma smluvními stranami.
2. Otázky touto smlouvou neupravené se budou řídit příslušnými ustanoveními zákona č. 89/2012 Sb., občanský zákoník, ve znění pozdějších předpisů.

3. Smluvní strany se dohodly, že v případě nutnosti řešit spory soudní cestou bude místně příslušným soudem obecný soud objednatel.
4. Tato smlouva je vyhotovena ve třech stejnopisech, z nichž objednatel obdrží tři vyhotovení a zhotovitel jedno vyhotovení.
5. Smluvní strany výslovně souhlasí s tím, aby tato smlouva byla veřejně přístupná.
6. Smlouva nabývá platnosti dnem jejího podpisu oprávněnými zástupci obou smluvních stran a účinnosti dnem uveřejnění dle zákona č. 340/2015 Sb., o registru smluv, ve znění pozdějších předpisů. Její uveřejnění zajistí objednatel.
7. Veškerá komunikace v souvislosti s výkonem této smlouvy, jak ústní tak písemná, bude probíhat v českém jazyce. Pro závaznou korespondenci smluvních stran ve věcech technických jsou stanoveny následující kontakty:

Na straně objednatel:

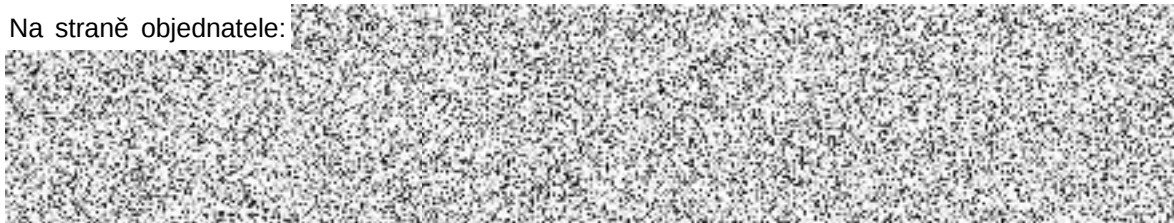

Na straně zhotovitele: Petr Ženíšek,



8. Pro oznámení protiprávních jednání či jejich hrozby je zřízen vnitřní oznamovací systém dostupný na adrese <https://app.whispero.eu/submit/312344294>. Zde jsou popsány způsoby podání oznámení a toto je možné odeslat, a to i v anonymní podobě včetně možnosti následné komunikace.
9. Přílohy:
 1. vzorový položkový rozpočet

XIV. Podpisy:

V Praze dne

za objednatel:

podpis:

jméno:

**Ing. Vojtěch Kos, MBA
starosta**

otisk razítka:

V Praze dne

za zhotovitele:

podpis:

jméno:

**Petr Ženíšek
jednatel**

otisk razítka:

Příloha č. 1 RSoD - vzorový položkový rozpočet

Příloha č. 1 Rámčové smlouvy o dílo "Odstraňování havarijních stavů na dopravním značení na pozemních komunikacích ve správě městské části Praha 12 pro období 6/2024 - 5/2026" - vzorový položkový rozpočet předpokládaných prací					
číslo položky	položka: Veškeré ceny za práci jsou včetně nákladů na zaměření, dopravu, dodávku použitého materiálu, montáže, demontáže včetně zacelení otvoru stejným materiálem jako původní, upevňovacích částí, odvoz a likvidace odpadů, atd... (v souladu s vyhl. č. 294/2015 Sb., ve znění pozdějších předpisů), pokud dále není určeno jinak.	měrná jednotka	předpokládaná četnost množství	jednotková cena bez DPH	celková cena bez DPH
A Svislé dopravní značení, základní velikost					
1	zákazové značky	ks	20	780,00	15 600,00
2	výstražné značky	ks	20	680,00	13 600,00
3	značky upravující přednost	ks	20	680,00	13 600,00
4	příkazové značky	ks	20	620,00	12 400,00
5	informativní značky	ks	20	750,00	15 000,00
6	dodatkové tabulky	ks	10	490,00	4 900,00
7	příplatek za reflexní rám SDZ	ks	5	2 000,00	10 000,00
8	demontáž svislé dopravní značky	ks	30	130,00	3 900,00
9	demontáž sloupku svislé dopravní značky	ks	20	130,00	2 600,00
10	osazení sloupku svislé dopravní značky zabetonováním (instalace pomocí kovové patky nepřijatelná)	ks	50	1 020,00	51 000,00
11	montáž svislé dopravní značky	ks	50	200,00	10 000,00
12	odstranění rzi a nátěr sloupku barvou	ks	5	200,00	1 000,00
13	vyrovnaní, přemístění, upevnění stávajícího sloupku včetně SDZ	ks	10	130,00	1 300,00
14	výšková nebo směrová úprava SDZ na stávajícím sloupku	ks	20	130,00	2 600,00
15	očistění pomalované SDZ, nebo přelepení SDZ samolepkou	ks	5	90,00	450,00
16	aktualizace údajů na SDZ samolepkou (např. změna RZ na vyhrazených parkovacích místech, hmotnostní omezení apod.)	ks	5	500,00	2 500,00
B. Svislé dopravní značení, zmenšená velikost					
1	zákazové značky	ks	20	450,00	9 000,00
2	výstražné značky	ks	20	480,00	9 600,00
3	značky upravující přednost	ks	20	450,00	9 000,00
4	příkazové značky	ks	20	450,00	9 000,00
5	informativní značky	ks	20	550,00	11 000,00
C. Vodorovné dopravní značení - jednosložková barva					
1	čára tl. 125 mm (V01a, apod.)	m	120	35,00	4 200,00
2	čára tl. 250 mm (V04, apod.)	m	10	55,00	550,00
3	šikmé rovnoběžné čáry (V13a, apod.)	m ²	5	190,00	950,00
4	trojúhelník (V17)	ks	5	750,00	3 750,00
5	nápis na vozovce "Škola", "Bus", "Pozor", "Stop", atd...	ks	5	900,00	4 500,00
6	nátěr (nástřik) dopravní značky na vozovku "Dej přednost", atd...	ks	5	750,00	3 750,00
7	piktogram "děti", "invalida", "cyklista", atd...	ks	5	250,00	1 250,00
8	přechod pro chodce šířky 3 m včetně vodícího proužku	m	10	250,00	2 500,00
9	místo pro přecházení	m	5	120,00	600,00
D. Vodorovné dopravní značení - dvousložkový plast v reflexním provedení					
1	čára tl. 125 mm (V01a, apod.)	m	550	85,00	46 750,00
2	čára tl. 250 mm (V04, apod.)	m	20	95,00	1 900,00
3	šikmé rovnoběžné čáry (V13a, apod.)	m ²	60	550,00	33 000,00
4	trojúhelník (V17)	ks	10	5 500,00	55 000,00
5	nápis na vozovce "Škola", "Bus", "Pozor", "Stop", atd...	ks	5	3 500,00	17 500,00
6	nátěr (nástřik) dopravní značky na vozovku "Dej přednost", atd...	ks	5	7 000,00	35 000,00
7	piktogram "děti", "invalida", "cyklista", atd...	ks	10	1 000,00	10 000,00
8	přechod pro chodce šířky 3 m včetně vodícího proužku	m	60	225,00	13 500,00
9	místo pro přecházení	m	10	150,00	1 500,00
E Dopravní zrcadla					
1	dopravní zrcadlo obdélníkové 1000x800 mm	ks	5	5 362,00	26 810,00
2	dopravní zrcadlo obdélníkové 800x600 mm	ks	5	3 766,00	18 830,00
3	dopravní zrcadlo obdélníkové 600x400 mm	ks	5	2 629,00	13 145,00
4	nerozbitné dopravní zrcadlo obdélníkové 800x600 mm	ks	1	3 766,00	3 766,00
5	nerozbitné dopravní zrcadlo kulaté 900 mm	ks	1	4 032,00	4 032,00
6	dopravní zrcadlo kulaté 1200 mm	ks	5	4 900,00	24 500,00
7	dopravní zrcadlo kulaté 900 mm	ks	5	3 943,00	19 715,00
8	dopravní zrcadlo kulaté 600 mm	ks	5	2 617,00	13 085,00
9	výšková nebo směrová úprava dopravního zrcadla na stávajícím sloupku	ks	20	150,00	3 000,00
10	montáž zrcadla	ks	10	150,00	1 500,00
11	demontáž zrcadla	ks	3	120,00	360,00
F Zpomalovací prahy - gumové					
1	středový díl 500x430x50, včetně montážní sady	ks	15	460,00	6 900,00

Příloha č. 1 RSoD - vzorový položkový rozpočet

2	koncový díl 215x430x50, včetně montážní sady	ks	4	180,00	720,00
3	zpomalovací poříšť typ 425x53	ks	10	650,00	6 500,00
4	montáž dílu zpomalovacího pruhu (500x430x50, 215x430x50, typ 425x53)	ks	20	260,00	5 200,00
5	demontáž dílu zpomalovacího pruhu (500x430x50, 215x430x50, typ 425x53)	ks	20	250,00	5 000,00
6	zpomalovací poříšť MP-SP65 1800x65x2000, včetně montážní sady	ks	2	25 000,00	50 000,00
7	zpomalovací poříšť MP-SP65 1800x65x3000, včetně montážní sady	ks	2	27 000,00	54 000,00
8	montáž zpomalovacího poříště (MP-SP65 1800x65x2000, MP-SP65 1800x65x3000)	ks	2	500,00	1 000,00
9	demontáž zpomalovacího poříště (MP-SP65 1800x65x2000, MP-SP65 1800x65x3000)	ks	2	650,00	1 300,00
G	City blok				
1	běžný díl délka 2 m - žluto-černé zvýraznění	ks	10	4 500,00	45 000,00
2	běžný díl délka 1 m - žluto-černé zvýraznění	ks	1	3 600,00	3 600,00
3	krajní díl délka 2 m - žluto-černé zvýraznění	ks	2	4 500,00	9 000,00
4	obloukový díl - oblouk 90° R 0,5 m	ks	1	2 900,00	2 900,00
5	obloukový díl - oblouk 90° R 1,0 m	ks	1	3 800,00	3 800,00
6	zábradlí na City blok délka 2 m	ks	1	3 500,00	3 500,00
7	zábradlí na City blok délka 1 m	ks	1	2 500,00	2 500,00
8	montáž City bloku	ks	10	690,00	6 900,00
9	demontáž City bloku	ks	5	690,00	3 450,00
10	montáž zábradlí na City blok	ks	1	200,00	200,00
11	demontáž zábradlí z City bloku	ks	1	200,00	200,00
12	spojovací sada	ks	10	150,00	1 500,00
H	Svodidlo, zábradlí, Baliseta				
1	typ Z - "české zábradlí" (TP 186) - silniční ocelové zábradlí, vč. nátěrů, montáže a osazení	m	5	4 500,00	22 500,00
2	demontáž ocelového zábradlí, včetně odstranění patek a uvedení místa do souladu s okolním povrchem	m	5	450,00	2 250,00
3	silniční svodidlo jednostranné (TP 167/2012), sloupek po 2 m /včetně spoj., náběhu, zakončovacích prvků)	m	5	22 000,00	110 000,00
4	silniční svodidlo oboustranné (TP 167/2012), sloupek po 2 m (včetně spoj., náběhu, zakončovacích prvků)	m	5	25 000,00	125 000,00
5	montáž silničního svodidla	m	5	1 500,00	7 500,00
6	demontáž silničního svodidla	m	5	1 000,00	5 000,00
7	Z11h směrový sloupek zelený/bílý kulatý "Baliseta" včetně kotevnicích šroubů	ks	15	1 390,00	20 850,00
8	montáž Z11h směrový sloupek zelený/bílý kulatý "Baliseta"	ks	15	160,00	2 400,00
9	demontáž Z11h směrový sloupek zelený kulatý "Baliseta"	ks	1	150,00	150,00
10	obrubeň plastový 580x160x158mm (délka, šířka, výška). Váha: 11kg. Barva bílá, červená, černá vč. zakončovacích dílů	ks	1	600,00	600,00
11	montáž položky č. H 10 včetně nutného kotvicího materiálu	ks	1	220,00	220,00
12	demontáž položky č. H 10 včetně nutného kotvicího materiálu	ks	1	200,00	200,00
	Celková cena bez DPH				1 082 833,00
	DPH	%	21		227 394,93
	Celková cena včetně DPH				1 310 227,93

Petr
Ženíšek

Digitálně podepsal
Petr Ženíšek
Datum: 2024.05.03
10:43:47 +02'00'