

# NÁVRH NA ZMĚNU STAVBY

Stavba: **Výměna pohyblivých schodů, revitalizace stanice a vybudování bezbariérového přístupu ve stanici Jiřího z Poděbrad**

Číslo stavby:

Pořadové číslo změnového listu:

**23**

Změna:

<b>R</b>

D - dokumentace

P - příprava

R - realizace

OBJEKT: <b>ET (ÚN) - VESTIBUL (ÚV,</b>	Číslo objektu: <b>SO 01/01 a SO 01/02</b>	Název: <b>Stavební a architektonické řešení - Vestibul a ET</b>
--	---	---

## Popis změny:

Na základě zpracování podrobnější projektové dokumentace ve stupni dopracované dokumentace pro provedení stavby (RDS) a v souladu se zadáním, došlo oproti dokumentaci DPS k technickému upřesnění řešení včetně výkazu výměr. Technicky upřesněné řešení vychází z podrobnějších výpočtů a obsahuje podrobnou konkretizaci jednotlivých komponent.

Jedná se především o úpravy zámečnických konstrukcí, požárních dveří, monolitických konstrukcí, litých podlah, sanací, kamenných obkladů a dlažeb a úpravy povrchů v místnosti přepravního manipulanta. Změny vznikly z důvodu upřesnění technického řešení během realizace díla a jsou provedené v souladu s dopracováním realizační dokumentace stavby. Výše zmíněné úpravy byly provedeny na základě usnesení z místních šetření se zástupci Investora, pokynů z Kontrolních dnů a jsou uvedeny ve stavebním deníku. Detailní popis jednotlivých změn po jednotlivých ploškách je uveden v příloze č.6.

## Zdůvodnění změny:

Navržené řešení splňuje aktuální požadavky objednatele vzniklé v rámci realizace stanice Jiřího z Poděbrad viz Přílohy č. 2, 3 a Příloha č.6. Rozdílový výkaz výměr pro tyto změny (Příloha č.1) byl sestaven dle podmínek SoD, kdy byly použity položky součástí smluvního rozpočtu a pro nové položky pak nejvýhodnější subdodavatelská nabídka (nabídky v Příloze č.4) - viz porovnání nabídek Příloha č.5.

METROPROJEKT Praha a.s.  
Hlavní inženýr projektu

Souhlasím s použitými výměrami, materiály i výše uvedeným zdůvodněním.

Stavba: Výměna ponybířivých schodů, revitalizace stanice a vybudování bezbariérového přístupu ve stanici Jiřího z Poděbrad	Číslo smlouvy: 4680021	SO SO 01/01 ; 01/02	Změnový list č: 23
--	------------------------	---------------------	--------------------

**POSOUZENÍ NÁVRHU ZMĚNY**

**DOPADY ZMĚNY:**

Do projektové dokumentace: ano  
 Do časového plánu stavby: ne  
 Do ceny stavby: zvýšení o: **5 674 021,24 Kč**

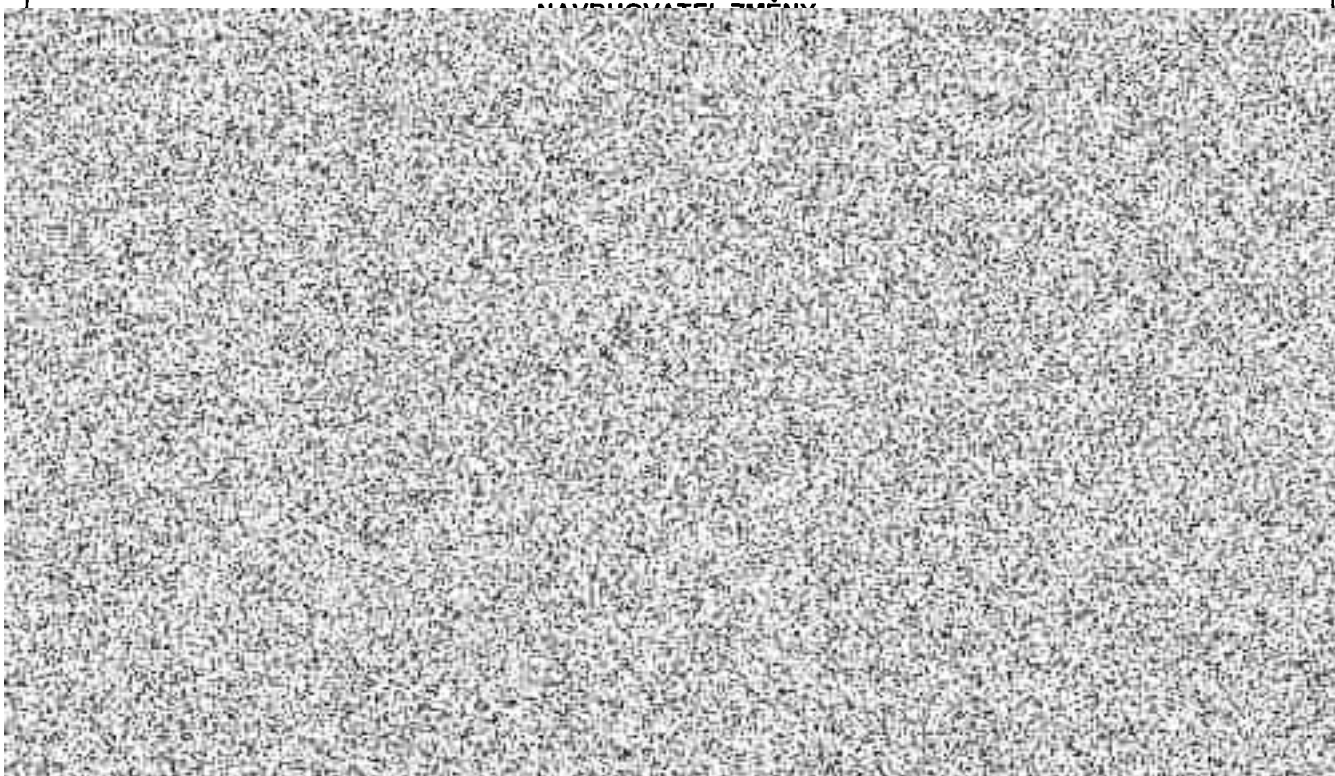

**CELKOVÝ NAVRH ZHOTOVITĚLE PREDKLADA:**

Strabag, a.s. ekonomický vedoucí projektu	Podpí:
--	--------

**CELKOVÉ DOPORUČENÍ: Doporučuji ke schválení**

Za Příkazníka:  INFRAM a.s. technický dozor objedr	Za Objednatele:  Dopravní podnik hl. m. Prahy, akciová společnost vedoucí odboru Investice - METRO
Za Objednatele:  Dopravní podnik hl. m. Prahy, akciová společnost projektový manažer	Za Objednatele:  Dopravní p... technický ř... ová společnost

**Seznam příloh k návrhu na změnu stavby:**

Číslo přílohy	Název	Počet listů
Příloha č. 1	Rozdílový výkaz výměr SO 01/01, SO 01/02	2x A4
Příloha č. 2	Zápis z kontrolníh dnů č. 36B ze dne 15.3.2023 (pol. 1 - požární dveře), č. 39B ze dne 26.4.2023 (pol. 3, 4, 9), č. 40B ze dne 10.5.2023 (pol. 15 - předláždění kamenné dlažby)	11x A4
Příloha č. 3	Záznam z místního šetření ze dne 15.03.2023 (pol. 1- požární dveře, Záznam z místního šetření ze dne 29.3.2023 (pol. 3, 8 - obložení a zasklení jednotek OV)	25x A4
Příloha č. 4	Nabídky subdodavatelů: zámečnické konstrukce	3x A4
Příloha č. 5	Porovnání subdodavatelských nabídek	1x A4
Příloha č. 6	Kompletní dokumentace k jednotlivým položkám (fotofokumentace, doprac. DPS, výpočty)	65 x A4
Příloha č. 7	Stavební deník - deník víceprací	10x A4
	<b>Celkem počet stran návrhu změny stavby</b>	<b>117x A4</b>





# ROZDÍLOVÝ SOUPIS PRACÍ

Stavba: Rekonstrukce Jiřího z Poděbrad  
 Objekt: SO 01 Stavební a architektonické řešení  
 SO 01/01 Vestibul

Zhotovitel:  
 Datum:

P.Č.	Kód položky	Popis	MJ	Množství DPS	Množství RDS	Množství rozdílu	Cena jednotková	Cena celkem DPS	Cena celkem RDS	Cena celkem rozdílu	Výpočet, komentář, odkaz na část dokumentace
1	2	3	4	5	6	7	8	9	10	11	12
CELKEM SO:								2 557 568,82	5 688 609,90	3 131 041,09	

1 - SO 01/336	N-001	Nové požární dveře 1400x2200 - dodávka a montáž vč. zárubně kování samozavíračů a ostatních prvků	kus								na dle SOD.
2 - SO 01/797	01/06_007.14	Oplechování ostění UPCH, nerez plech leštěný - dodávka a montáž vč. kotvení	kg								na dle SOD, nové oplechování portálů nad výstupy.
3	N-003	Sklo včetně provedení zasklení - Výměna požárních skel OV	m2								jevnější subdodavatelská nabídka +13%. Přílohy: Záznam z místního řešení, vč. fotodokumentace, mailová korespondence, zápis z KD.
4 - SO 01/495	01/03_015.2	Oprava poškozené dlažby (sbroušení, vyplnění otvorů)	m2								na dle SOD, nejbližší možné zatřídění - přebroušení kamenných kladů.
5 - SO 01/19	01/01_002.1a	Výztuž železobetonové konstrukce - ocel B500B	t								na dle SOD, nový průvlak Slavíkova ulice, zvýšení parapetních zidek hodště.
6 - SO 01/20	01/01_002.2	Dobetonávka rušeného prostupu - výstup SLAV - vč. bednění	m3								na dle SOD, nový průvlak Slavíkova ulice, zvýšení parapetních zidek hodště.
7 - SO 01/93	01/01_008.9	Dodávka a montáž konstrukce portálu pro umístění osvětlení, čidel, IS - UT - dodávka a montáž vč. kotvení a povrchových úprav	kg								na dle SOD, doplněny nové svařované profily, nové atypické profily
8 - SO 01/120	01/01_010.1	Nové obložení prosklených stěn tombak - dodávka a montáž	m2								na dle SOD - obklad OV č.m. 455, 466 vnitřní strana
9	N-005	Obklad zábradlí výstupy Vnohradská a Slavíkova - nerez lesk	kpl								jevnější subdodavatelská nabídka +13%. Přílohy - fotodokumentace.
10 - SO 01/75	01/01_007.11	Demontáž části kotvení odbav.čáry - vč. odvozu a likvidace	kg								na dle SOD, navýšení demontované části.
11 - SO 01/95	01/01_008.11	Dodávka a montáž části odbav.čáry - dodávka a montáž vč. kotvení a povrchových úprav	kg								na dle SOD, navýšení montované části.
12 - SO 01/578	01/05_002.8	Dvojitá podlaha tl. 150mm - dodávka a montáž	m2								na dle SOD.
13	489	DMT původních SDK předstěn vč. odvozu a likvidace	m2								na dle ZL 21.
14	489	SDK předstěna atypická lámaná, šikmá - 1 x RB-1 12,5 + TI tl 40mm	m3								na dle ZL 21.
15 - SO 01/161	N-009	Lokální opravy dlažby	m2								na dle SOD, nejbližší možné zatřídění. UV, předláždění kamenné azby/spádování pod výstupy Slavíkova, Vnohradská - demontáž, čistění, úhlování, zpětná montáž

CELKEM SO SO 01/01 a 02								5 674 021,24			
-------------------------	--	--	--	--	--	--	--	--------------	--	--	--

PŘÍLOHA



## ROZDÍLOVÝ SOUPIS PRACÍ

Stavba: Rekonstrukce Jiřtvo z Poděbrad  
 Objekt: SO 01 Stavební a architektonické řešení  
 SO 01/02 ET

Zhotovitel:  
 Datum:

P.Č.	Kód položky	Popis	MJ	Množství DPS	Množství RDS	Množství rozdíl	Cena jednotková	Cena celkem DPS	Cena celkem RDS	Cena celkem rozdíl	Výpočet, komentář, odkaz na část dokumentace
1	2	3	4	5	6	7	8	9	10	11	12

CELKEM SO:

4 882 240,02 7 425 220,18 2 542 980,16

1 - SO 01/199	N-001	Výměna zkorodovaných částí nosné konstrukce podhledu v ET v rozsahu 40%. Demontáž, repase a doplnění nových profilů pro umístění tras nově montovaných kabelových lávek osvětlení nad podhled.									nejlevnější subdavatelská nabídka +13%.
2 - SO 01/363	01/02_017.13	Plastbetonová podlaha včetně epoxidového nátěru									ena dle SOD. Místnosti č. 300, 313, 303, 303B.
3 - SO 01/318	01/01_008.22	Zábradlí ve strojovně - dodávka a montáž									ena dle SOD.
4 - SO 01/347	01/01_016.3	Injektáž lokálních průsaků tj. Odbourání betonu, čištění tlakovou vodou/pískováním/chemicky, pasivace výztuže, plošná injektáž, reprofilace odbouraných betonů+celoplošná minerální popř. PU hydroizolační stěrka (NK, kabelový prostor) - vč. odvozu a likvidace									ena dle SOD.
5 - SO 01/69	01/01_007.5	Demontáž šikmého žebříku + repase - montáž na deší hranu otvoru									ena dle SOD, nejbližší možné zatřídění.
6 - SO 01/98	01/01_008.14	Konstrukce zalpopení kanálků - ocel. žebrovaný plech vč. rámu - žár. Zinkováno - dodávka a montáž vč. kotvení a povrchových úprav									ena dle SOD.
7	N-004	Přešlehové desky systém Fermacel									nejlevnější subdavatelská nabídka +13%. Projekt řešení belových tras s odlehčovací tahu.

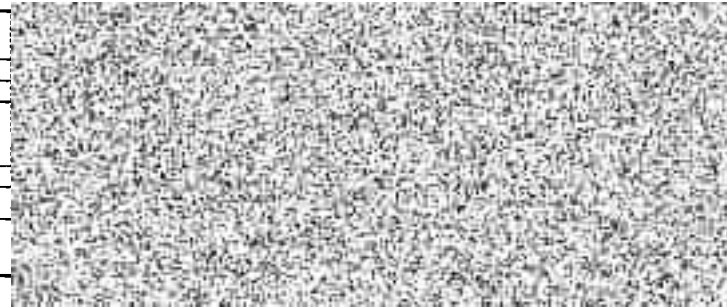





## **„ZÁPIS z KD č. 36B**

**PŘÍLOHA**

**akce Výměna pohyblivých schodů 613-1-119 až 121, revitalizace stanice Jiřího z Poděbrad včetně bezbariérového zpřístupnění konaného dne: 15.3.2023**

**Přítomni:** dle prezenční listiny v příloze

### **Předání a převzetí staveniště**

Staveniště pro akci „Výměna pohyblivých schodů 613-1-119 až 121, revitalizace stanice Jiřího z Poděbrad včetně bezbariérového zpřístupnění“ bylo zhotovitelem převzato dne 1. 9. 2021, se zahájením prací téhož dne.

### **Provádění prací**

Tento kontrolní den se týká prací prováděných ve stanici. Na doporučení objednatele a TDS byly 1.3.2022 zahájeny předstihové práce. Od 14.1.2023 probíhají práce za vyloučení provozu stanice. Podrobnější popis je uveden v příloze.

### **Následující a očekávané práce**

Zhotovitelem byl zaslán plán prací – viz příloha.

### **Harmonogram stavby**

*V této době se předpokládá celkové prodloužení modernizace oproti smluvnímu hmg o 78 dní.*

### **Finanční plnění zhotovitele**

Fakturace za 02/23 předložena ke kontrole.

### **Úkoly z minulých KD**

12 B.2. Jednotka DP 830 000 požaduje přizvání zástupce na kontrolu provedení sanací před zakrytím. Kontrola bude vždy provedena za přítomnosti TDS a příslušných zástupců DP. Bude proveden zápis do SD. **Probíhá a trvá.**

16B.1. Zástupce HZS  opět upozorňuje na dodržování požárních průchodů. Úkol se opakuje.

23.1. Odvoz a evidence likvidovaného materiálu musí probíhat dle SOD a upřesnění DPP. Zhotovitel zajistí vážní lístky s přiřazením příslušné jednotky DPP likvidovaného odpadu.



V rámci probíhajících demontáží kab. kcí bude zasílán zhotovitelem e-mail na zástupce investora s popisem druhu odpadu, jeho předpokládané množství, požadavek data odvozu (předpoklad většího množství demontovaného materiálu). Trvá.

Je nutno postupovat v koordinaci s centrálním uložištěm. Dle sdělení zhotovitele likvidace probíhá v koordinaci s CÚ odpadu Hostivař.

24.1.

K pracím ve stanici: *Jednotka 830000 s ohledem na zkušenosti z jiných akcí BBZ upozorňuje na možné průsaky již zasanovaných částí stanice po prorážce výtahové šachty do stanice. V případě, že se před uvedením do provozu objeví průsaky v již zasanované části stanice (bude vidět v kolejišti), musí zhotovitel tuto část ostění v dostatečném rozsahu (po konzultaci se zástupci jednotky 830000) odkrýt a sanovat znovu.* trvá

33.2. Dne 31.1.23 byla provedena kontrola podest na schodišti v KDV. Část podest je zkorodovaná natolik, že je nutno je vyměnit, resp. Jejich části. K takovýmto případům bude přizván TDS a ten určí rozsah a způsob opravy. T: průběžně, do ukončení prací.

34.1. V ROV je uvedeno, že se demontují tlačítka nouzového zastavení vlaku. Dle předpisů DPP je nutno nainstalovat provizorně tyto tlačítka zpět do provozu.

T: co nejdříve Provede zhotovitel, DPP opraví ROV.

Stanovisko JPM k bodu 34.1:

Z provozního hlediska není možné zpětná montáž bezpečnostních tlačítek nouzového zastavení vlaku.

Ve stanici se nenachází kompetentní zaměstnanec JPM, který by v případě použití tlačítek provedl jejich anulaci, což by mělo za následek několikahodinové zastavení provozu. Provoz a stavba jsou mezi sebou odděleny plotem, který musí být ukotven tak, aby provoz metra nebyl ohrožen. Za JPM je ve stanici snižena rychlost což považujeme za dostatečné. Tato opatření byla přijímána i na předešlých akcích (rekonstrukcích stanic).

Po domluvě s koordinátorem ÚT-M  nebude ROV upraveno.

34.2. Vzhledem k rozdílné výšce nových svítidel oproti demontovaným stávajícím svítidlům v podchodu/vestibulu stanice je nutné vyřešit kolize podhledu se svislými konstrukcemi při případném jeho snížení o 4cm. Problém vyřeší projektant ve spolupráci se zhotovitelem.

#### Nové úkoly:

36.1. DPP jednotka 810000 požaduje pravidelný úklid (bezprašnost) v prostoru zkratovačů. Zhotovitel ho bude provádět průběžně. Odpovídá zhotovitel - 





36.2. Služba DPP požaduje vložení předřadníku kontrolky LED pro ovládání osvětlení (zelená a bílá) z pultu PM. Navzorkovaný předřadník ke stávajícím kontrolkám má hodnotu 51 kQ (51 kiloohmů). Týká se to pouze kontrolky osvětlení. Projektant prověří a zhotovitel předloží nabídku.

### **Informace**

28.1. Zhotovitel upozorňuje na zvýšený přítok vody v KD.V.-sleduje se – **trvá**

33.1. Zhotovitel musí mít přehled o osobách na stavbě. Není možné, aby i pracovníci DPP se pohybovali na stavbě bez vědomí stavbyvedoucího. A neoprávněné osoby vůbec nepouštět na stavbu.

36.1. **Dnes proběhlo místní seřízení** na posouzení dveří PD 9 a PD 10 v zázemí vestibulu za účasti TDS, HIP a zhotovitele.

### **Koordinátor BOZP a PO**

Koordinátor BOZP nemá připomínky k provádění stavebních prací na staveništi. Zjištěné drobné nedostatky jsou průběžně odstraňovány.

**Příští KD: 29.3.2023 od 13:00 hod. se srazem ve vestibulu u PM a pokračováním na nástupišti.**

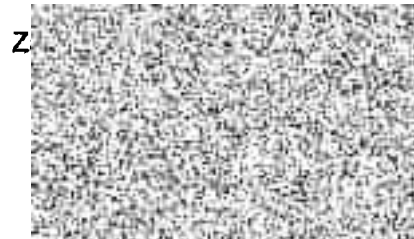

### **Přílohy :**

1/ Prezenční listina

2/ Plán prací



**Stavba:**

**Výměna pohyblivých schodů 613-1-119 až 121,  
revitalizace stanice Jiřího z Poděbrad, včetně bezbariérového zpřístupnění**

**36B**

**Datum:**

**11.03.2023**

**Prezenční listina**

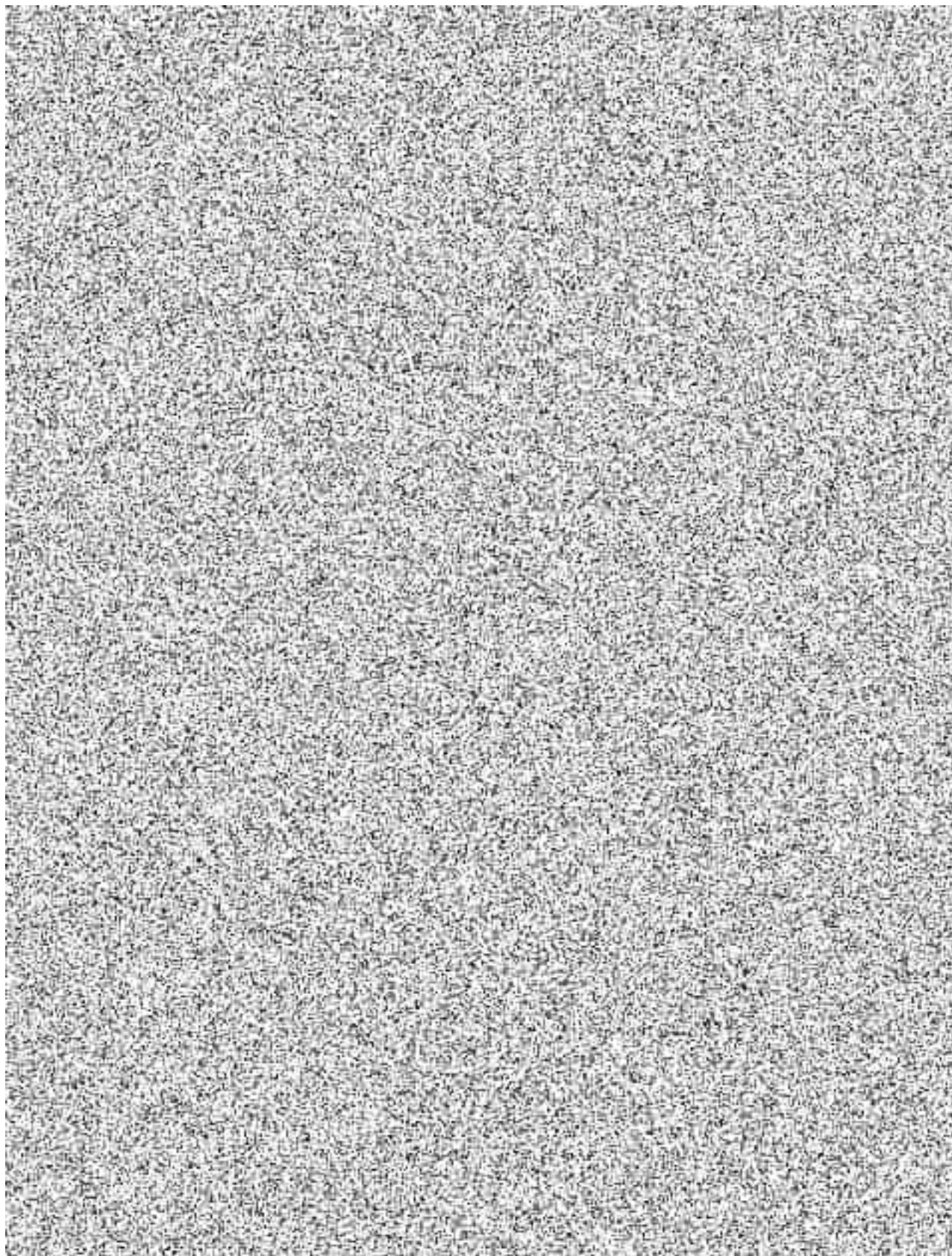

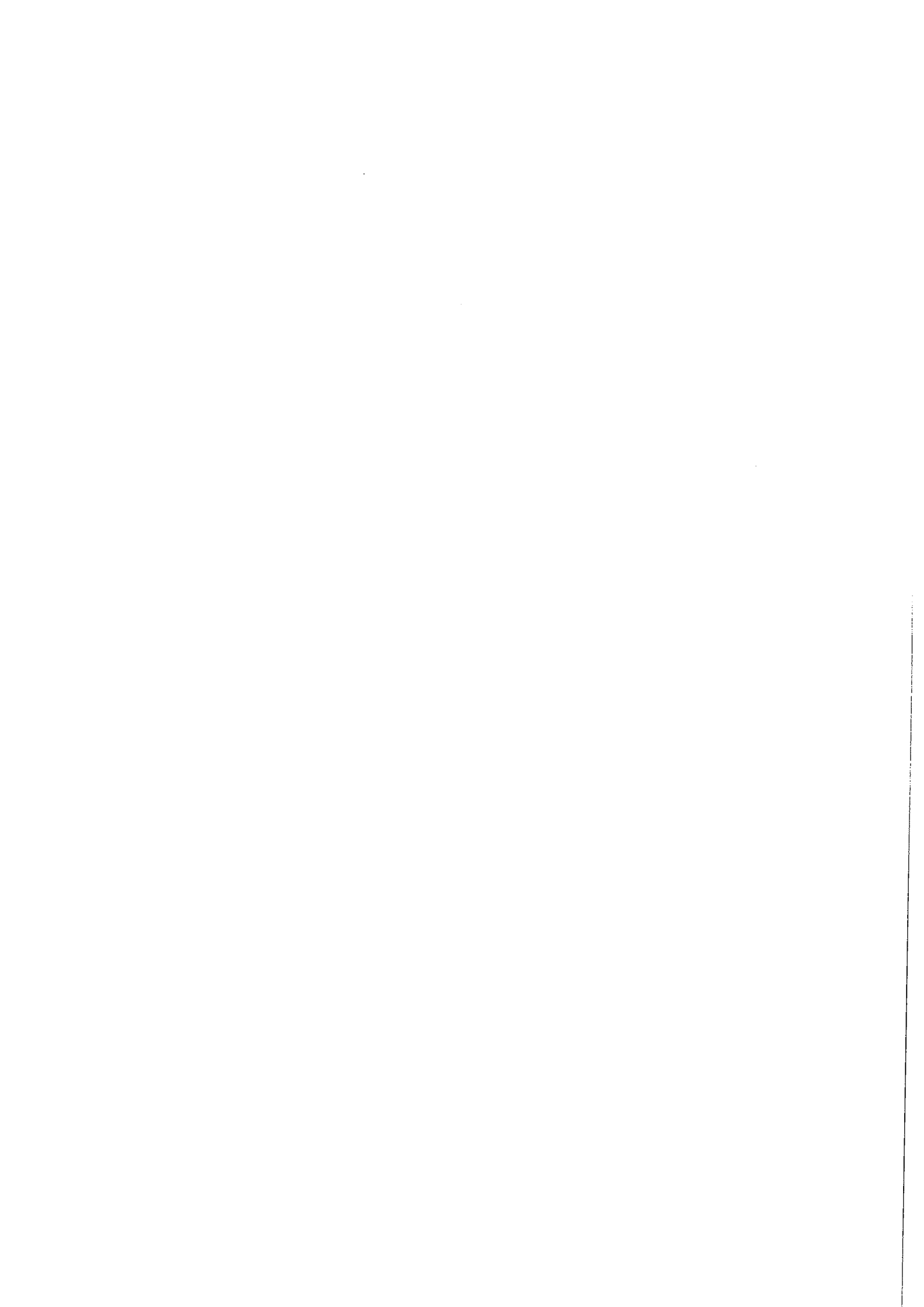



Stavby, s.r.o.

**ZÁPIS z KD č. 39B**

ČSN EN ISO 9001:2009  
ČSN EN ISO 14001:2005  
ČSN OHSAS 18001

**akce Výměna pohyblivých schodů 613-1-119 až 121, revitalizace stanice Jiřího z Poděbrad včetně bezbariérového zpřístupnění**

konaného dne:  
26.4.2023

**Přítomní:** dle prezenční listiny v příloze

**Předání a převzetí staveniště**

Staveniště pro akci „Výměna pohyblivých schodů 613-1-119 až 121, revitalizace stanice Jiřího z Poděbrad včetně bezbariérového zpřístupnění“ bylo zhotovitelem převzato dne 1. 9. 2021, se zahájením prací téhož dne.

**Provádění prací**

Od 14.1.2023 probíhají práce za vyloučení provozu stanice. Podrobnější popis je uveden v příloze.

**Následující a očekávané práce**

Zhotovitelem byl zaslán plán prací – viz příloha.

**Harmonogram stavby**

*V této době se předpokládá celkové prodloužení modernizace dle dodatku č.1 SOD o 78 dní.*

**Finanční plnění zhotovitele**

Fakturace za 04/23 bude předložena ke kontrole.

**Úkoly z minulých KD**

12 B.2. Jednotka DP 830 000 požaduje přizvání zástupce na kontrolu provedení sanací před zakrytím. Kontrola bude vždy provedena za přítomnosti TDS a příslušných zástupců DP. Bude proveden zápis do SD. **Probíhá a trvá.**

16B.1. Zástupce HZS pí Ammerová opět upozorňuje na dodržování požárních průchodů. Úkol se opakuje.

Dále je nutno zapisovat přítomnost požární hlídky do knihy přítomnosti na stavbě a důsledné dodržování zákazu kouření.

Zástupce HZS pí Ammerová provedla kontrolu stavby – výsledek je přílohou tohoto zápisu. Kontrola jednotlivých bodů zápisu bude neprodleně řešena se stavbou.



23.1. Odvoz a evidence likvidovaného materiálu musí probíhat dle SOD a upřesnění DPP. Zhotovitel zajistí vážní lístky s přiřazením příslušné jednotky DPP likvidovaného odpadu.

V rámci probíhajících demontáží kab. kcí bude zasílán zhotovitelem e-mail na zástupce investora s popisem druhu odpadu, jeho předpokládané množství, požadavek data odvozu (předpoklad většího množství demontovaného materiálu). **Trvá.**

Je nutno postupovat v koordinaci s centrálním uložištěm. Dle sdělení zhotovitele likvidace probíhá v koordinaci s CÚ odpadu Hostivař.

24.1.

K pracím ve stanici: **Jednotka 830000 s ohledem na zkušenosti z jiných akcí BBZ upozorňuje na možné průsaky již zasanovaných částí stanice po prorážce výtahové šachty do stanice. V případě, že se před uvedením do provozu objeví průsaky v již zasanované části stanice (bude vidět v kolejišti), musí zhotovitel tuto část ostění v dostatečném rozsahu (po konzultaci se zástupci jednotky 830000) odkrýt a sanovat znovu.** **trvá**

33.2. Dne 31.1.23 byla provedena kontrola podest na schodišti v KDV. Část podest je zkorodovaná natolik, že je nutno je vyměnit, resp. Jejich části. K takovýmto případům bude přizván TDS a ten určí rozsah a způsob opravy. T: průběžně, do ukončení prací.

Stav k 29.3.2023 – provedena výměna zkorodovaných částí a proveden základní nátěr. Provedena kontrola tloušťky nátěru – viz protokol.

Stav k 12.4.2023 – práce pokračují.

Stav k 26.4.2023 – práce na OK dokončeny, provedena závěrečná kontrola nátěrů. Bude pokračovat sanace stěn.

36.1. DPP jednotka 810000 požaduje pravidelný úklid (bezprašnost) v prostoru zkratovačů. Zhotovitel ho bude provádět průběžně. Odpovídá zhotovitel – Ing. Zeman, Ing. Kváča.

36.2. Služba DPP požaduje vložení předřadníku kontrolkek LED pro ovládání osvětlení (zelená a bílá) z pultu PM. Navzorkovaný předřadník ke stávajícím kontrolkám má hodnotu 51 kQ (51 kiloohmů). Týká se to pouze kontrolkek osvětlení. Projektant prověří a zhotovitel předloží nabídku. Bod trvá.

Zhotovitel musí konzultovat objednávku s  z DPP.

37.1. Dne 4.4.2023 proběhne místní šetření na dohledání kabelu PI+BT VMPK – TWS 115 (24x2,5).

Místní šetření proběhlo a bylo zjištěno, že část kabelu byla demontována. Zhotovitel oznámí zpracovatele PD a dodavatele realizace. Bod trvá.

37.2. Pí Ammerová požádala zástupce investora o zajištění možnosti dopravy osob na příští KD vlakem.

Do úterý 12.00 před KD1 zájemci o dopravu soupravou metra nahlásí své jméno na 

37.3 Zhotovitel požádal o upřesnění rozsahu prací na OV-bude řešeno samostatným zápisem.

Zápis je finalizován, bude rozeslán nejpozději do příštího KD. Bod trvá.

**Nové úkoly:**

**39.1.** Zhotovitel upozorňuje na skutečnost, že po sundání přístřešku zatéká do podchodu a je nutno změnit nivelitu podlahy vůči odvodňovacímu žlábků. Zhotovitel projedná s projektantem.

**39.2.** Zhotovitel upozorňuje, že ve vestibulu stávající dveře do neveřejných prostor mají šíři 80 až 88 cm. V projektu je šíře 90. Po prověření se ponechají stávající dveře.

**39.3.** Zhotovitel požaduje zlepšit nesjízdnost na 2. koleji. Z požadavku 6 jízd byla přiznána jedna a tento stav trvá již delší dobu. Zhotovitel připraví tabulku jízd za poslední 3 týdny a předá zástupci investora k dalšímu řešení.

#### **Informace**

**28.1.** Zhotovitel upozorňuje na zvýšený přítok vody v KDV.-sleduje se – trvá

**33.1.** Zhotovitel musí mít přehled o osobách na stavbě. Není možné, aby i pracovníci DPP se pohybovali na stavbě bez vědomí stavbyvedoucího. A neoprávněné osoby vůbec nepouštět na stavbu.

**38.1.** Před KD proběhla pochůzka v kabelovém kanálu pod ET, zástupce jednotky DPP požádal o změnu tlakových ucpávek na nerozebíratelné – zalévané. Zhotovitel (před zahájením prací) předloží finanční vyčíslení změny zástupci investora k vyjádření.

#### **Koordinátor BOZP a PO**

Koordinátor BOZP nemá připomínky k provádění stavebních prací na staveništi. Zjištěné drobné nedostatky jsou průběžně odstraňovány.

**Příští KD: 10.5.2023 od 13:00 hod. se srazem ve vestibulu u PM a pokračováním na nástupišti, případně účastníci přijíždějící vlakem o 10 min. později na nástupišti.**

Zapsa



IN  
Pe  
11

#### **Přílohy :**

1/ Prezenční listina

2/ Plán prací

## Výměna pohyblivých schodů, revitalizace stanice a vybudování bezbariérového přístupu ve stanici Jiřího z Poděbrad

### Provedené práce ve stanici JzP

Od 13.4. do 26.4.2023

SO 01/03 Stanice – ÚN – 1.TK – montáž nových zontů. SST – mtž nových zontů. 2.TK – sanační práce ostění a montáž nových zontů.

Dne 22.4. zahájení montáže nosného roštu pro kamenný obklad ÚN – 1.TK

Probíhá repase a výroba zámečnických konstrukcí pro stanici dle PD.

SO 01/04 Hygibuňka – zemní práce, nátěr větracího komínku, proběhla výměny výtlačného potrubí

SO 01/08 Komora dodatečného vstupu – Dokončení sanací ocelové kce + vrchní nátěr. Sanace svislých stěn šachty, demontáže původních elektro instalací v šachtě.

SO 04 ZTI – Pokračování demontáže litinového potrubí a suchovodu a následné montáže nerezového potrubí ve stanici a neveřejných prostorech na ÚPN a ÚN.

SO 01/05 TGT – 24.04. zahájeny stavební úpravy v rozvodnách ÚPN č.m. 104A,104B,106,107,

SO 08 Vytápění – demontáž stávající izolace potrubí, demontáž stávajících potrubí a armatur

PS 82 – Dálkové ovládání a signalizace OSM – ÚPN, TT, KDV - dmtž elektrických rozvodů včetně rozváděčů

PS 95 – VZT – dmtž a mtž vzduchotechnických rozvodů v UN, UPN, UV, UPV

PS 92 – Zabezpečovací zařízení – demontáž stávajících zařízení

PS 93-1 – Slaboproudé zařízení – demontáž stávajících zařízení

SO 01/01 Vestibul - podchod a vestibul ÚV - demontáž a zpětná montáž kamenného obkladu podchod, demontáž dlažby

SO 01/01 Vestibul – osazení antivandal. boxu osvětlení – výstup Slavíkova, Čechovy sady, Vínohradská. Zednické práce v zázemí vestibulu.

SO 01/01 Vestibul - povrch – bourání soklových zídek výstupy ÚT, stavební práce na výstupech Slavíkova, Vínohradská – monolitické konstrukce, kamenné obklady

SO 01/02 – ET – sanace kabelového prostoru, demontáž zontů, zahájení sanací ostění



PS 93-1 – Slaboproudé zařízení – demontáž stávajících zařízení

SO 01/01- Vestibul a 01/02 – ET – monolitické konstrukce ÚT výstupy Slavíkova -  
Vinohradská, monolitické konstrukce čerpací jímky, stavební práce zázemí vestibulu

SO 01/01 Vestibul - podchod a vestibul ÚV - demontáž a zpětná montáž kamenného obkladu  
podchod, demontáž dlažby

SO 01/02 – ET – sanační práce ostění ET, sanační práce kabelový prostor. Zpětná montáž  
zontů

PS 91-1 Silové rozvody – vypínání přívodů v MDT, demontáž stávající instalace UV, UPV, UPN,  
montáž kabelových lávek a uzemnění

SO 03 – Osvětlení – UN,UPN – demontáže stávajících rozvodů ve služebních prostorách. UN  
1TK montáž kabelové trasy. UV, UPV demontáže stávajících rozvodů, postupná montáž  
nových rozvodů.

SO 07 – ASDŘ-O – nezahájeno

PS 96-2 – ASDŘ-E – soubor zrušen, realizováno v rámci jiné zakázky.

PS 96-3 – ASDŘ-T – UN, UPN – demontáže stávajícího zařízení. UV, UPV montáž nových  
kabelových tras.



Strabag a.s. dne 25.4.2023

**Stavba:**

**Výměna pohyblivých schodů 613-1-119 až 121,  
revitalizace stanice Jiřího z Poděbrad, včetně bezbariérového zpřístupnění**

**39B**

**Datum:**

**26.04.2023**

**Prezenční listina**

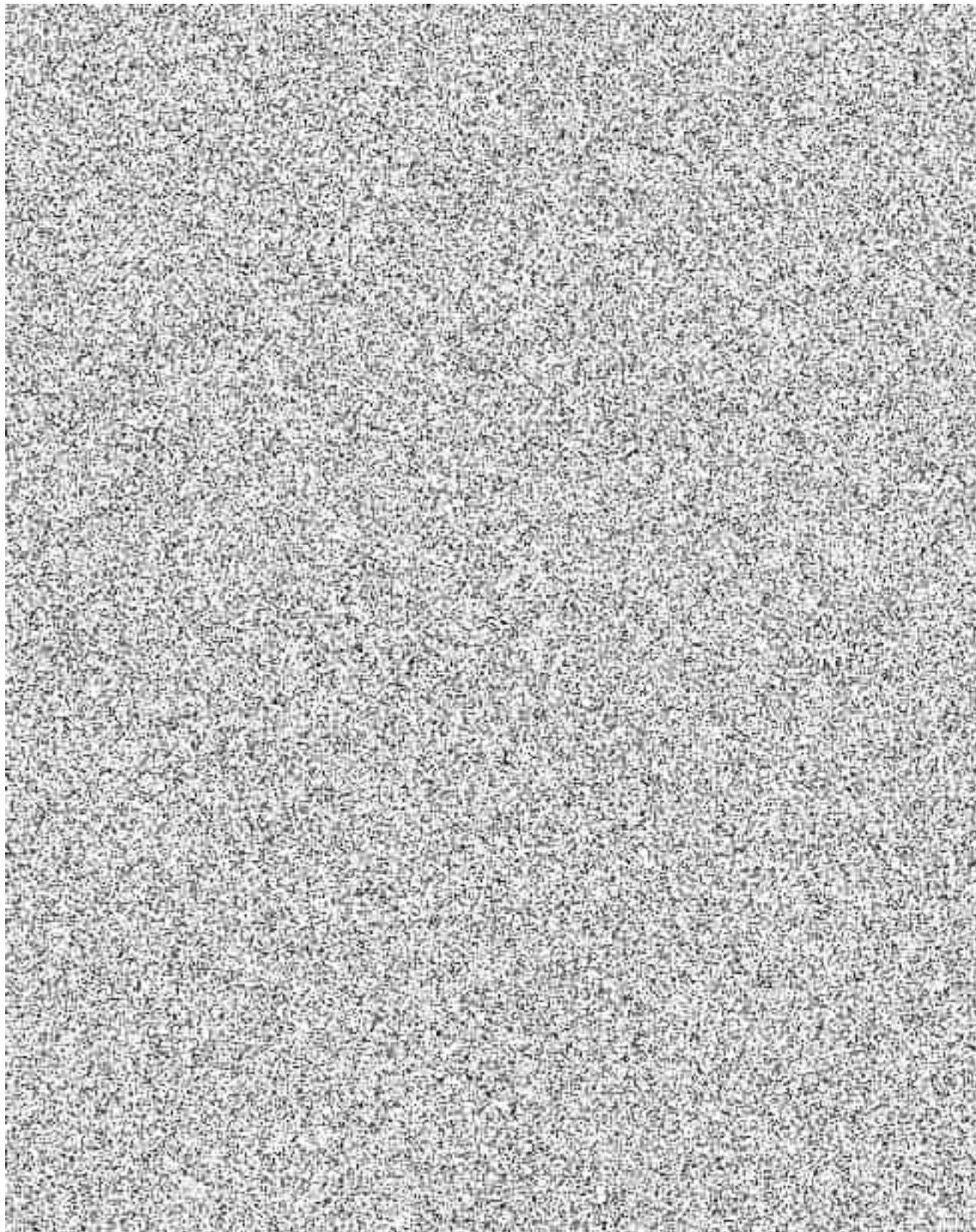



## ZÁPIS z KD č. 40B

### **akce Výměna pohyblivých schodů 613-1-119 až 121, revitalizace stanice Jířího z Poděbrad včetně bezbariérového zpřístupnění**

konaného dne:  
10.5.2023

**Přítomni:** dle prezenční listiny v příloze

#### **Předání a převzetí staveniště**

Staveniště pro akci „Výměna pohyblivých schodů 613-1-119 až 121, revitalizace stanice Jířího z Poděbrad včetně bezbariérového zpřístupnění“ bylo zhotovitelem převzato dne 1. 9. 2021, se zahájením prací téhož dne.

#### **Provádění prací**

Od 14.1.2023 probíhají práce za vyloučení provozu stanice. Podrobnější popis je uveden v příloze.

#### **Následující a očekávané práce**

Zhotovitelem byl zaslán plán prací – viz příloha.

#### **Harmonogram stavby**

*V této době se předpokládá celkové prodloužení modernizace dle dodatku č.1 SOD o 78 dní.*

#### **Finanční plnění zhotovitele**

Fakturace za 04/23 byla předložena ke kontrole a potvrzena.

#### **Úkoly z minulých KD**

12 B.2. Jednotka DP 830 000 požaduje přizvání zástupce na kontrolu provedení sanací před zakrytím. Kontrola bude vždy provedena za přítomnosti TDS a příslušných zástupců DP. Bude proveden zápis do SD. **Probíhá a trvá.**

16B.1. Zástupce HZS [redacted] opět upozorňuje na dodržování požárních průchodů. Úkol se opakuje.

Dále je nutno zapisovat přítomnost požární hlídky do knihy přítomnosti na stavbě a důsledně dodržování zákazu kouření.

Zástupce HZS [redacted] provedla kontrolu stavby – výsledek je přílohou minulého zápisu. Kontrola jednotlivých bodů zápisu byla řešena se stavbou. Závady byly odstraněny.



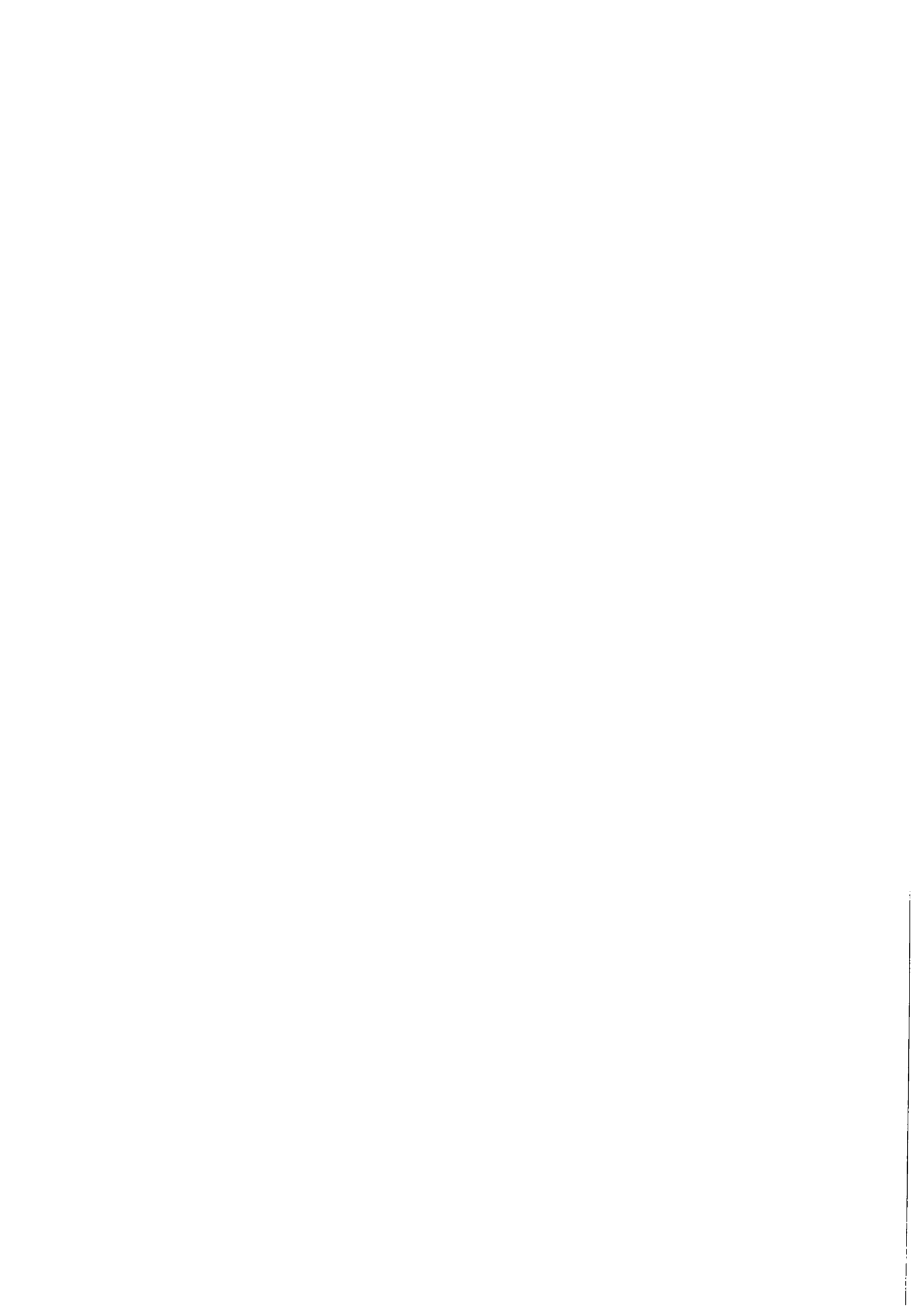

23.1. Odvoz a evidence likvidovaného materiálu musí probíhat dle SOD a upřesnění DPP. Zhotovitel zajistí vážní lístky s přiřazením příslušné jednotky DPP likvidovaného odpadu.

V rámci probíhajících demontáží kab. kcí bude zasílán zhotovitelem e-mail na zástupce investora s popisem druhu odpadu, jeho předpokládané množství, požadavek data odvozu (předpoklad většího množství demontovaného materiálu). **Trvá.**

Je nutno postupovat v koordinaci s centrálním uložištěm. Dle sdělení zhotovitele likvidace probíhá v koordinaci s CÚ odpadu Hostivař.

24.1.

K pracím ve stanici: **Jednotka 830000 s ohledem na zkušenosti z jiných akcí BBZ upozorňuje na možné průsaky již zasanovaných částí stanice po prorážce výtahové šachty do stanice. V případě, že se před uvedením do provozu objeví průsaky v již zasanované části stanice (bude vidět v kolejišti), musí zhotovitel tuto část ostění v dostatečném rozsahu (po konzultaci se zástupci jednotky 830000) odkrýt a sanovat znovu.** **trvá**

33.2. Schodiště v KDV.

Stav k 26.4.2023 – práce na OK dokončeny, provedena závěrečná kontrola nátěrů. Bude pokračovat sanace stěn.

Stav k 10.5.2023 – bylo provedeno ochránění OK a probíhají sanace. TDS bude zván na dílčí přejímky.

36.1. DPP jednotka 810000 požaduje pravidelný úklid (bezprašnost) v prostoru zkratovačů. Zhotovitel ho bude provádět průběžně. Odpovídá zhotovitel - 

36.2. Služba DPP požaduje vložení předřadníku kontrolky LED pro ovládání osvětlení (zelená a bílá) z pultu PM. Navzorkovaný předřadník ke stávajícím kontrolkám má hodnotu 51 kQ (51 kiloohmů). Týká se to pouze kontrolky osvětlení. Projektant prověří a zhotovitel předloží nabídku.

Zhotovitel kontaktoval Ing. Lelka z DPP, do výroby byly zadány parametry dle jeho požadavku.

37.1. Dne 4.4.2023 proběhne místní šetření na dohledání kabelu PI+BT VMPK – TWS 115 (24x2,5).

Místní šetření proběhlo a bylo zjištěno, že část kabelu byla demontována. Zhotovitel oznámí zpracovatele PD a dodavatele realizace.

Zhotovitel BREMA kabel naspojkuje a provede položení dle požadavků DPP.

37.3 Zhotovitel požádal o upřesnění rozsahu prací na OV-bude řešeno samostatným zápisem.

Zápis je finalizován, bude rozeslán nejpozději do příštího KD.

**Provedeno a rozesláno – bod se vypouští.**

**39.1. Zhotovitel upozorňuje na skutečnost, že po sundání přístřešku zatéká do podchodu a je nutno změnit nivelitu podlahy vůči odvodňovacímu žlábků. Zhotovitel projedná s projektantem. Projednáno a zhotovitel provede. Bod se vypouští**

**39.2. Zhotovitel upozorňuje, že ve vestibulu stávající dveře do neveřejných prostor mají šíř 80 až 88 cm. V projektu je šíře 90. Po prověření se ponechají stávající dveře.**

**Dle vyjádření AD a DPP zůstávají stávající dveře. Bod se vypouští.**

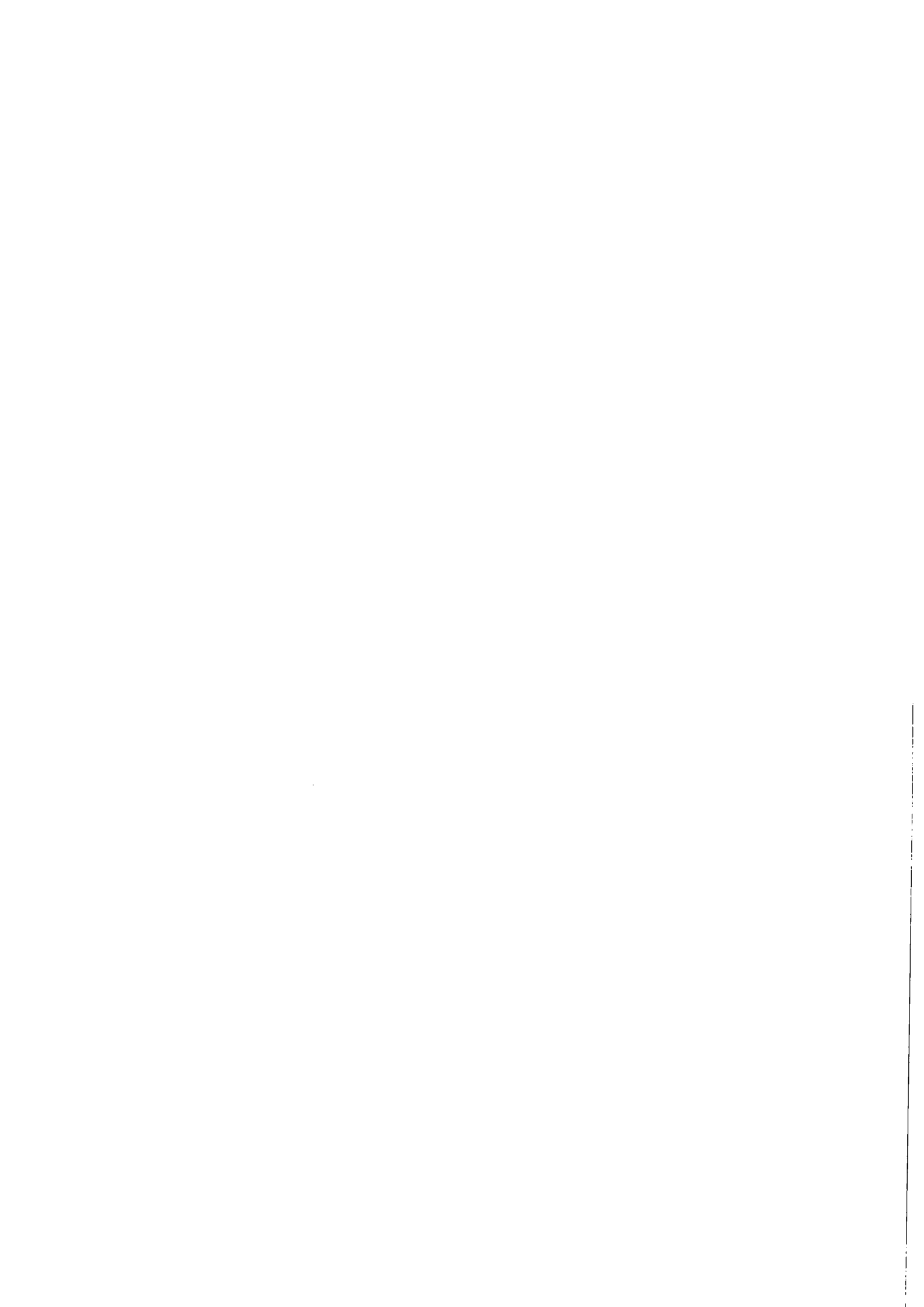

- 39.3.** Zhotovitel požaduje zlepšit nesjízdnost na 2. koleji. Z požadavku 6 jízd byla přiznána jedna a tento stav trvá již delší dobu. Zhotovitel připraví tabulku jízd za poslední 3 týdny a předá zástupci investora k dalšímu řešení.  
Došlo k nápravě. Bod se vypouští.

#### **Nové úkoly:**

- 40.1.** Zástupce DPP p. Rys požaduje upřesnit uchycení žlabů (přechod přes kolej) na ostění. Zhotovitel do příštího KD podá návrh uchycení žlabů.

#### **Informace**

- 28.1.** Zhotovitel upozorňuje na zvýšený přítok vody v KDV.-sleduje se – trvá  
**33.1.** Zhotovitel musí mít přehled o osobách na stavbě. Není možné, aby i pracovníci DPP se pohybovali na stavbě bez vědomí stavbyvedoucího. A neoprávněné osoby vůbec nepouštět na stavbu.  
**38.1.** Před KD proběhla pochůzka v kabelovém kanálu pod ET, zástupce jednotky DPP požádal o změnu tlakových ucpávek na nerozebíratelné – zalévané.  
Zhotovitel (před zahájením prací) předloží finanční vyčíslení změny zástupci investora k vyjádření.

#### **Koordinátor BOZP a PO**

Koordinátor BOZP nemá připomínky k provádění stavebních prací na staveništi. Zjištěné drobné nedostatky jsou průběžně odstraňovány.

**Příští KD: 24.5.2023 od 13:00 hod. se srazem ve vestibulu u PM a pokračováním na nástupišti, případně účastníci přijíždějící vlakem o 10 min. později na nástupišti.**

Zaps



#### **Přílohy :**

- 1/ Prezenční listina
- 2/ Plán prací

## Výměna pohyblivých schodů, revitalizace stanice a vybudování bezbariérového přístupu ve stanici Jiřího z Poděbrad

### Provedené práce ve stanici JzP

Od 27.4. do 10.5.2023

SO 01/03 Stanice – ÚN – 1. TK – mtž nosného roštu pro kamenný obklad a zahájení mtže kamenného obkladu, mtž Feal lišt pro mtž podhledů, zahájení osazování krytů osvětlení a mtže nových hydrantových skříní a napojení hydrantů. SST – mtž Feal lišt pro mtž podhledů, 2.TK – sanační práce ostění (dle umožněných nesjízdností) a montáž nových zontů. Montáž nosného roštu pro kamenný obklad

Probíhá repase a výroba zámečnických konstrukcí pro stanici dle PD.

SO 01/04 Hygibuňka – Dokončení Sanace jímky, konečné úpravy terénu včetně demontáže oplocení, uvedení ohraničeného prostoru do původního stavu

SO 01/05 TGT – stavební úpravy v rozvodnách ÚPN č.m. 104A,104B,106,107, bourání vyklizené rozvodny v zrcadle schodiště

SO 01/08 Komora dodatečného vstupu – Sanace svislých stěn šachty

SO 04 ZTI – Pokračování demontáže litinového potrubí a suchovodu a následné montáže nerezového potrubí ve stanici a neveřejných prostorech na ÚPN a ÚN.

SO 08 Vytápění – demontáž stávající izolace potrubí, demontáž stávajících potrubí a armatur

PS 82 – Dálkové ovládání a signalizace OSM – ÚPN, TT, KDV - dmtž elektrických rozvodů včetně rozváděčů

PS 95 – VZT – dmtž a mtž vzduchotechnických rozvodů v UN, UPN, UV, UPV

PS 92 – Zabezpečovací zařízení – demontáž stávajících zařízení

PS 93-1 – Slaboproudé zařízení – demontáž stávajících zařízení

SO 01/01- Vestibul a 01/02 – ET – monolitické konstrukce ÚT výstupy Slavíkova - Vinohradská, monolitické konstrukce čerpací jímky, stavební práce zázemí vestibulu

SO 01/01 Vestibul - podchod a vestibul ÚV - demontáž a zpětná montáž kamenného obkladu podchod, demontáž dlažby

SO 01/02 – ET – sanační práce ostění ET, sanační práce kabelový prostor. Zpětná montáž zontů. Montáž osvětlení a podhledů v ET.



PS 91-1 Silové rozvody – vypínání přívodů v MDT, demontáž stávající instalace UV, UPV, UPN, montáž kabelových lávek a uzemnění

SO 03 – Osvětlení – UN, UPN – demontáže stávajících rozvodů ve služebních prostorách. UN 1.TK montáž kabelové trasy. UV, UPV demontáže stávajících rozvodů, postupná montáž nových rozvodů.

SO 07 – ASDŘ-O – nezahájeno

PS 96-2 – ASDŘ-E – soubor zrušen, realizováno v rámci jiné zakázky.

PS 96-3 – ASDŘ-T – UN, UPN – demontáže stávajícího zařízení. UV, UPV montáž nových kabelových tras.

## **Plán prací ve stanici JzP**

### **Od 11.5. do 24.5.2023**

SO 01/03 Stanice – ÚN – 1. TK – mtž nosného roštu pro kamenný obklad a zahájení mtže kamenného obkladu, mtž Feal lišt pro mtž podhledů, zahájení osazování krytů osvětlení a nosné kce světel, mtže nových hydrantových skříní a napojení hydrantů a mtž úchytů pro osazování madel. SST – mtž Feal lišt pro mtž podhledů, 2.TK – sanační práce ostění (dle umožněných nesjízdností) a montáž nových zontů. Montáž nosného roštu pro kamenný obklad

Probíhá repase a výroba zámečnických konstrukcí pro stanici dle PD.

SO 01/04 Hygibuňka – montáž ZTI, stavební úpravy místností

SO 01/05 TGT – stavební úpravy v rozvodnách ÚPN č.m. 104A,104B,106,107, bourání vyklizené rozvodny v zrcadle schodiště

SO 01/08 Komora dodatečného vstupu –Sanace svislých stěn šachty.

SO 04 ZTI – Pokračování demontáže litinového potrubí a suchovodu a následné montáže nerezového potrubí ve stanici a neveřejných prostorech na ÚPN a ÚN.

SO 08 Vytápění – demontáž stávající izolace potrubí, demontáž stávajících potrubí a armatur

PS 82 – Dálkové ovládání a signalizace OSM – ÚPN, TT, KDV - dmtž elektrických rozvodů včetně rozváděčů

PS 95 – VZT – dmtž a mtž vzduchotechnických rozvodů v UN, UPN, UV, UPV

PS 92 – Zabezpečovací zařízení – demontáž stávajících zařízení

PS 93-1 – Slaboproudé zařízení – demontáž stávajících zařízení

SO 01/01- Vestibul a 01/02 – ET – monolitické konstrukce ÚT výstupy Slavíkova - Vinohradská, monolitické konstrukce čerpací jímky, stavební práce zázemí vestibulu



„Společnost Jiřího z Poděbrad“  
STRABAG a.s. a AŽD Praha s.r.o.



SO 01/01 Vestibul - podchod a vestibul ÚV - demontáž a zpětná montáž kamenného obkladu podchod, demontáž dlažby

SO 01/02 – ET – sanační práce ostění ET, sanační práce kabelový prostor. Zpětná montáž zontů. Montáž osvětlení a podhledů v ET

PS 91-1 Silové rozvody – demontáž stávající instalace UV, UPV, UPN, montáž kabelových lávek a uzemnění, postupná montáž nových zařízení.

SO 03 – Osvětlení – UN,UPN – demontáže stávajících rozvodů ve služebních prostorách. UN 1TK montáž kabelové trasy. UV, UPV demontáže stávajících rozvodů. Postupná montáž nových rozvodů. Montáž kabelové trasy a svítidel v ET.

SO 07 – ASDŘ-O – nezahájeno

PS 96-2 – ASDŘ-E – soubor zrušen, realizováno v rámci jiné zakázky.

PS 96-3 – ASDŘ-T – UN, UPN – demontáže, stávajícího zařízení. UV, UPV montáž nových kabelových tras. Montáž nových zařízení.



Strabag a.s. dne 9.5.2023

**Stavba:**

**Výměna pohyblivých schodů 613-1-119 až 121,  
revitalizace stanice Jiřího z Poděbrad, včetně bezbariérového zpřístupnění**

408

Datum:

10.05.2023

**Prezenční listina**

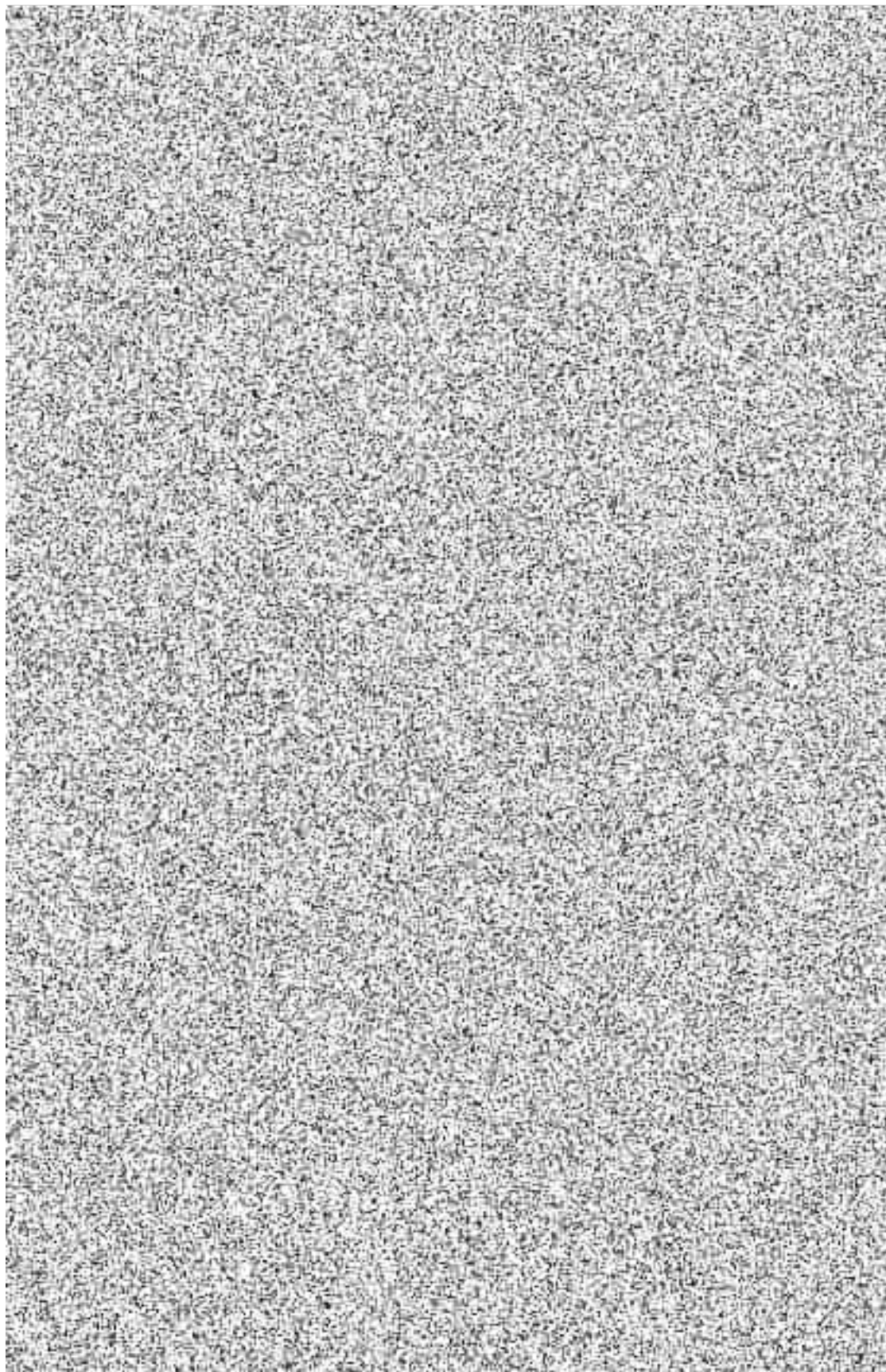

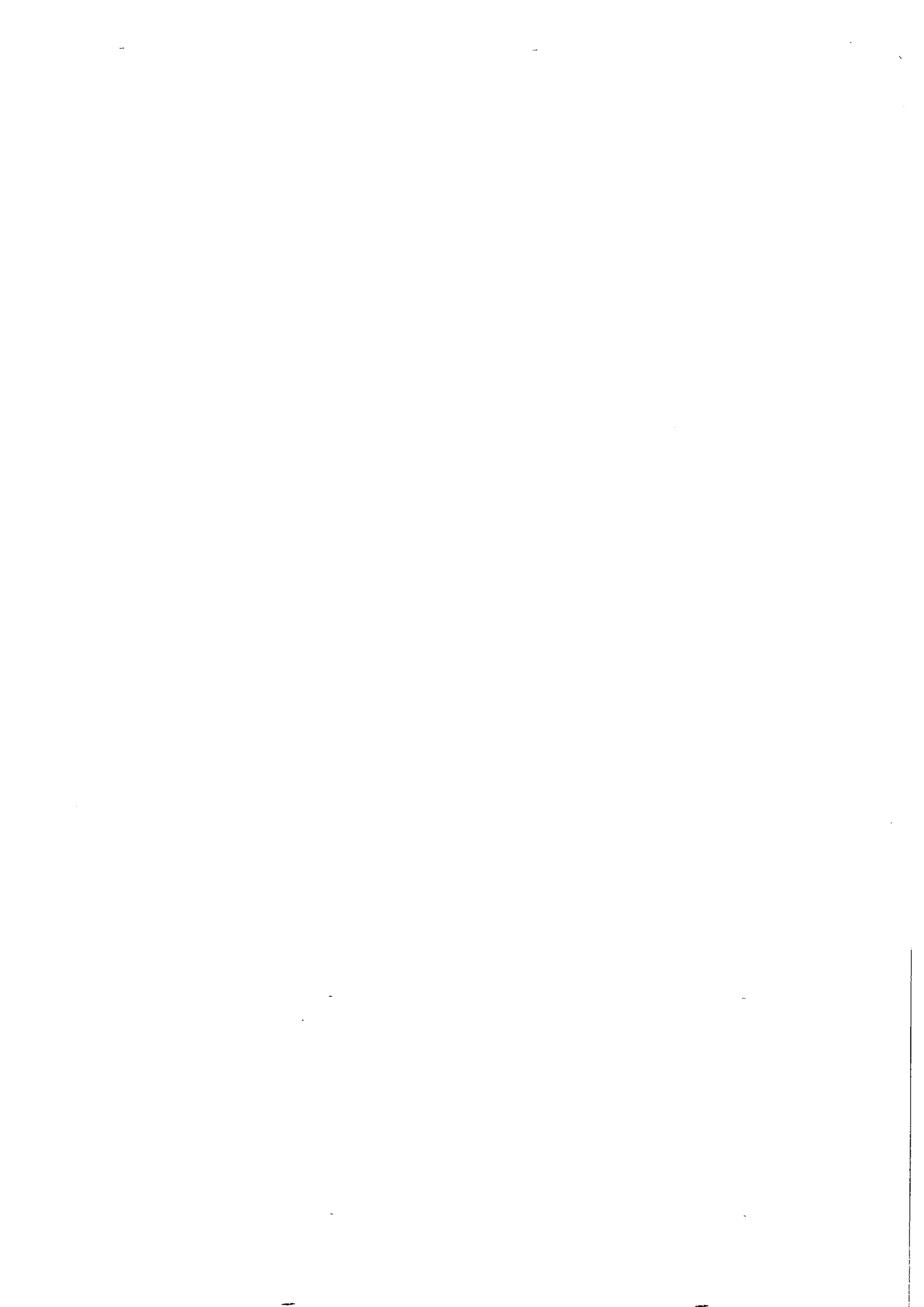

Klient: STRABAG a.s.+ AŽD a.s.  
 Projekt: 8125 – Rekonstrukce stanice Jiřího z Poděbrad – RDS



15.03.2023

### Věc: Záznam z místního šetření – vnitřní požární dveře

Účastníci: Str.  
 Bre.  
 HIF  
 TD  
 Místo: JZP – Zázemní vestibul  
 Svolavatel: Brema

PRÍLOHA

Na místním šetření byla provedena kontrola stávajících dveří do místností 305, 308, 315, 403, 407, 410, 412.

Jedná se o 7ks dvoukřídlých dveří mezi požárními úseky. Bylo konstatováno, že stávající dveře nevyhovují současným legislativním požadavkům (zejména chybí protokoly o požárních odolnostech, příprava na elektromechanický zámek, samozavírače). Bylo rozhodnuto, že tyto dveře budou nahrazeny dveřmi novými splňujícími platné předpisy vč. Protokolu č. 64/2019 – TR.

stávající dveře do místnosti č. 308

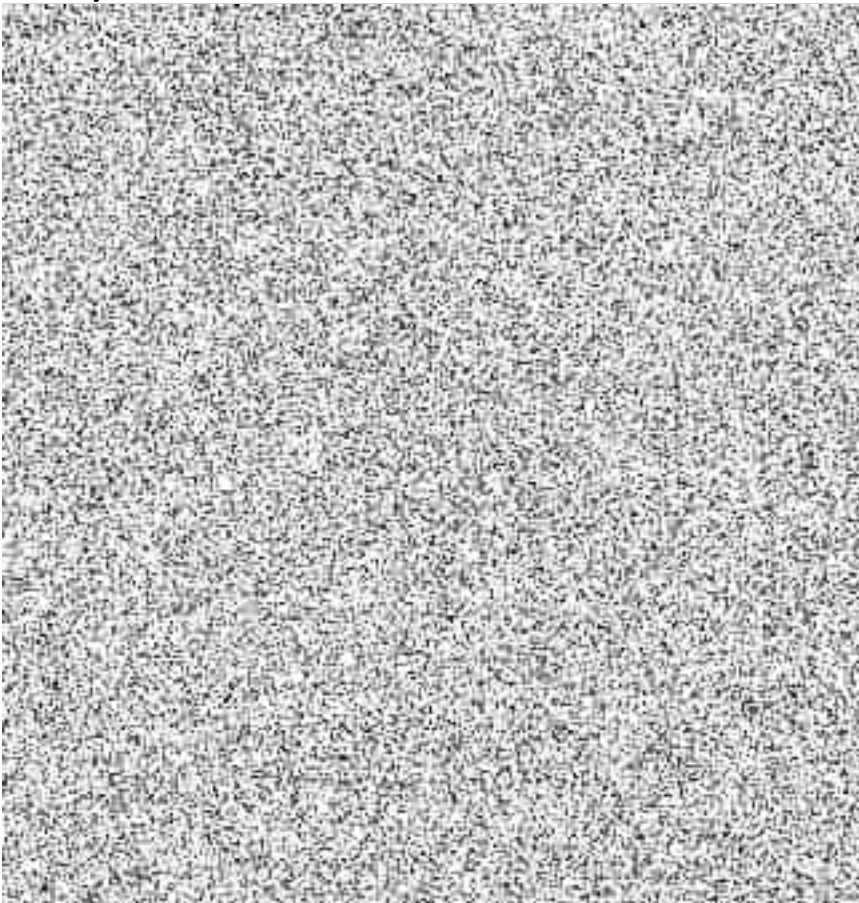

Bude provedena výměna za: nové protipožární dveře – 1400 x 2200, EW C 90 DP 1, příprava na elektromechanický zámek, samozavírač

Neuplatní-li se požadavky na úpravu do 48 hodin (v pracovní dny), po obdržení, je zápis považován za odsouhlasený a závazný. Termíny dalších jednání, termíny dílčích plnění a úkolů uvedené v zápisu jsou závazné a nemají odkladný účinek při změně textu zápisu. Listinná podoba, podepsaná zapisovatelem, bude všem účastníkům předána na dalším jednání.

METROPROJEKT Praha a.s.

AOB, Argentinská 26, 170 00 Praha 7

Klient: STRABAG a.s.+ AŽD a.s.

Projekt: 8125 – Rekonstrukce stanice Jiřího z Poděbrad – RDS



stávající dveře do místnosti č. 305

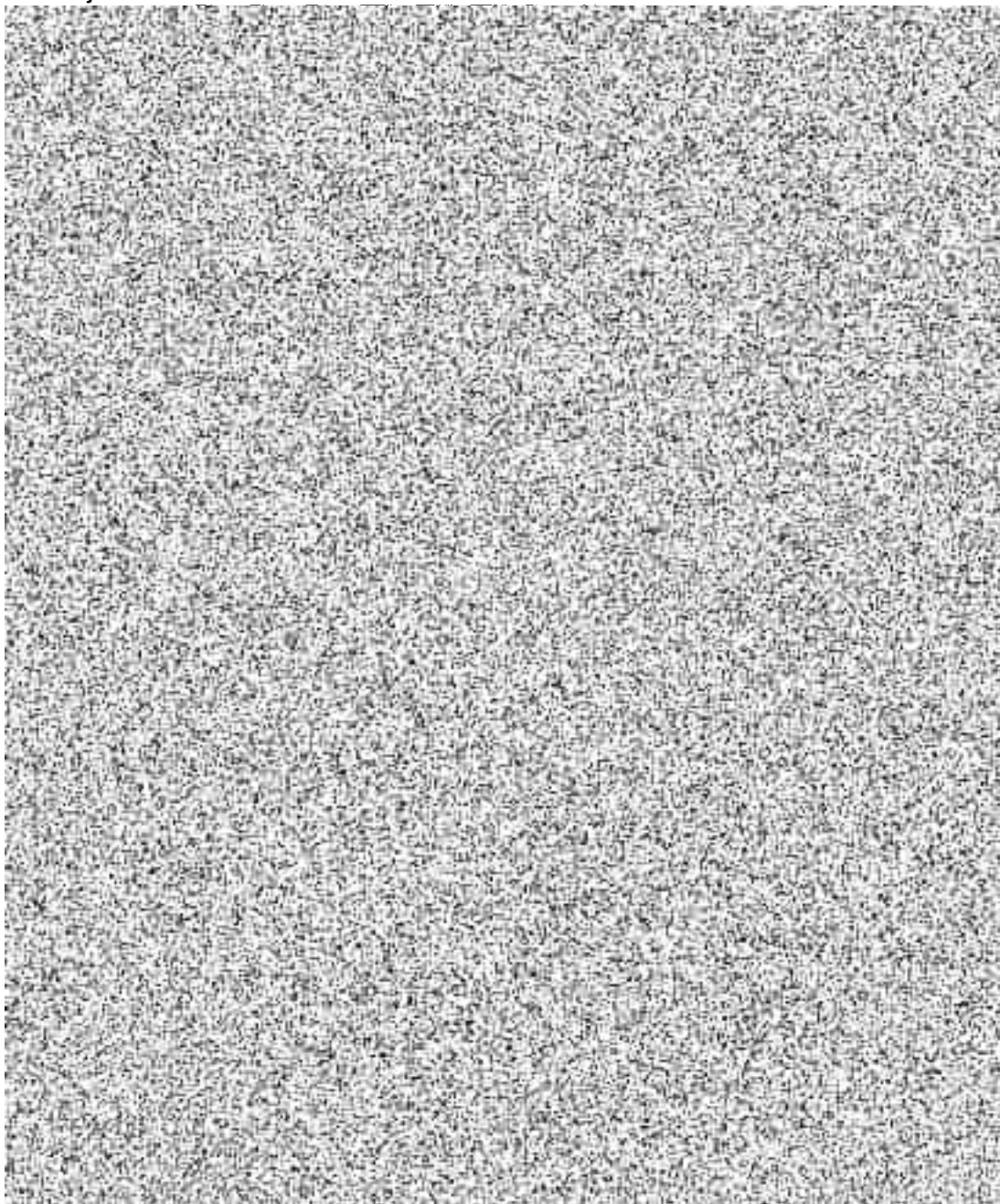

Bude provedena výměna za: nové protipožární dveře – 1400 x 1970, EW C 90 DP 1, příprava na elektromechanický zámek, samozavírač

Neuplatní-li se požadavky na úpravu do 48 hodin (v pracovní dny), po obdržení, je zápis považován za odsouhlasený a závazný. Termíny dalších jednání, termíny dílčích plnění a úkolů uvedené v zápisu jsou závazné a nemají odkladný účinek při změně textu zápisu. Listinná podoba, podepsaná zapisovatelem, bude všem účastníkům předána na dalším jednání.

METROPROJEKT Praha a.s.

AOR: Argentinská 36, 170 00 Praha 7



Klient: STRABAG a.s.+ AŽD a.s.

Projekt: 8125 – Rekonstrukce stanice Jiřího z Poděbrad – RDS



stávající dveře do místnosti č. 315

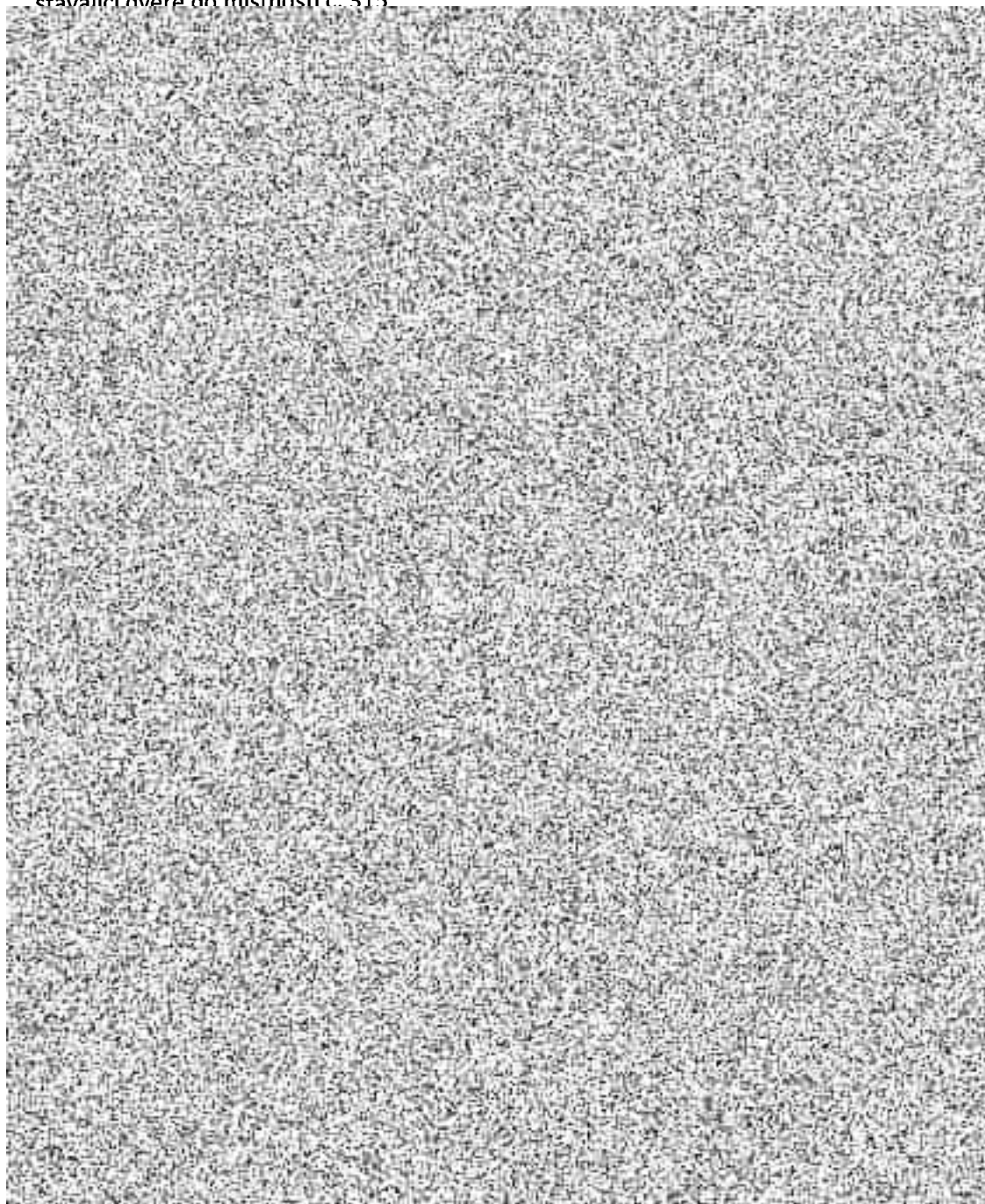

Bude provedena výměna za: nové protipožární dveře – 1400 x 1970, EW C 90 DP 1, příprava na elektromechanický zámek, samozavírač

Neuplatní-li se požadavky na úpravu do 48 hodin (v pracovní dny), po obdržení, je zápis považován za odsouhlasený a závazný. Termíny dalších jednání, termíny dílčích plnění a úkolů uvedené v zápisu jsou závazné a nemají odkladný účinek při změně textu zápisu. Listinná podoba, podepsaná zapisovatelem, bude všem účastníkům předána na dalším jednání.

METROPROJEKT Praha a.s.  
AOR Argentinská 36, 170 00, Praha 7

Klient: STRABAG a.s.+ AŽD a.s.

Projekt: 8125 – Rekonstrukce stanice Jiřího z Poděbrad – RDS



stávající dveře do místnosti č. 407

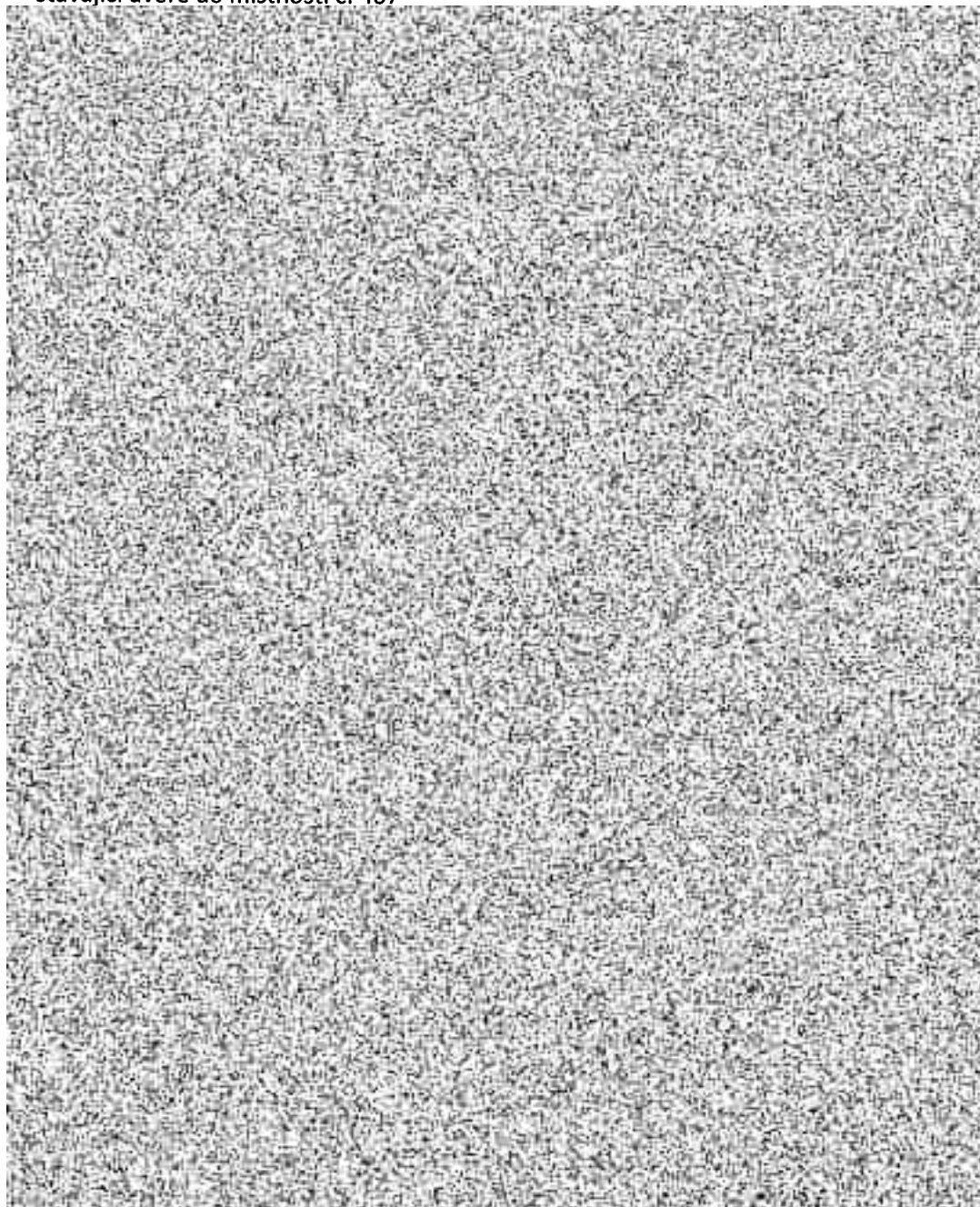

Bude provedena výměna za: nové protipožární dveře – 1400 x 1970, EW C 90 DP 1, příprava na elektromechanický zámek, samozavírač

Neuplatní-li se požadavky na úpravu do 48 hodin (v pracovní dny), po obdržení, je zápis považován za odsouhlasený a závazný. Termíny dalších jednání, termíny dílčích plnění a úkolů uvedené v zápisu jsou závazné a nemají odkladný účinek při změně textu zápisu. Listinná podoba, podepsaná zapisovatelem, bude všem účastníkům předána na dalším jednání.

METROPROJEKT Praha a.s.  
AOB, Argentinská 36, 170 00 Praha 7





Klient: STRABAG a.s.+ AŽD a.s.

Projekt: 8125 – Rekonstrukce stanice Jiřího z Poděbrad – RDS



stávající dveře do místnosti č. 410

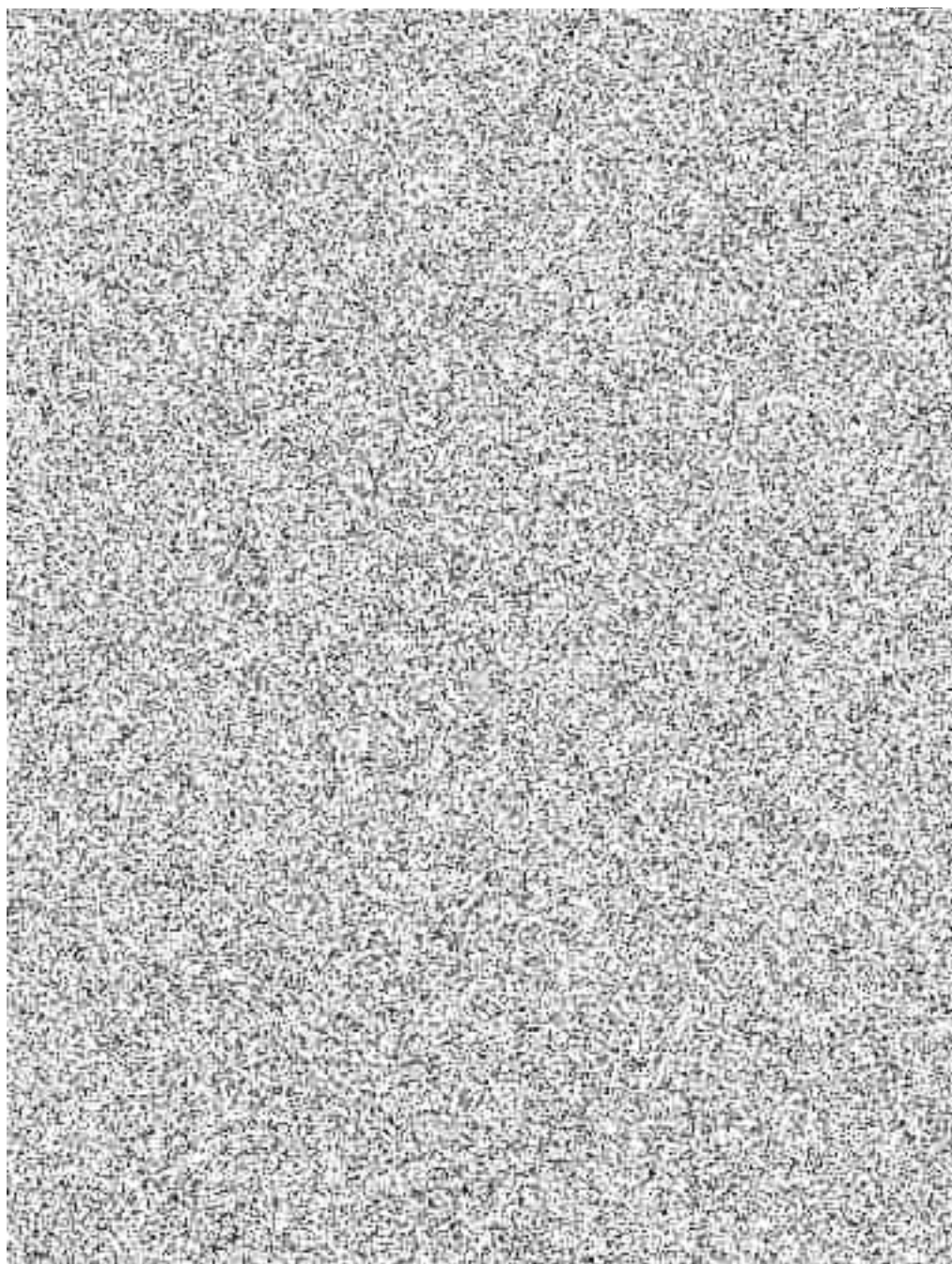

Bude provedena výměna za: nové protipožární dveře – 1400 x 1970, EW C 90 DP 1, příprava na elektromechanický zámek, samozavírač

Neuplatní-li se požadavky na úpravu do 48 hodin (v pracovní dny), po obdržení, je zápis považován za odsouhlasený a závazný. Termíny dalších jednání, termíny dílčích plnění a úkolů uvedené v zápisu jsou závazné a nemají odkladný účinek při změně textu zápisu. Listinná podoba, podepsaná zapisovatelem, bude všem účastníkům předána na dalším jednání.

METROPROJEKT Praha a.s.  
AOB, Argentinská 36, 170 00 Praha 7

Tel: 224 242 242

Klient: STRABAG a.s.+ AŽD a.s.

Projekt: 8125 – Rekonstrukce stanice Jiřího z Poděbrad – RDS



stávající dveře do místnosti č. 412

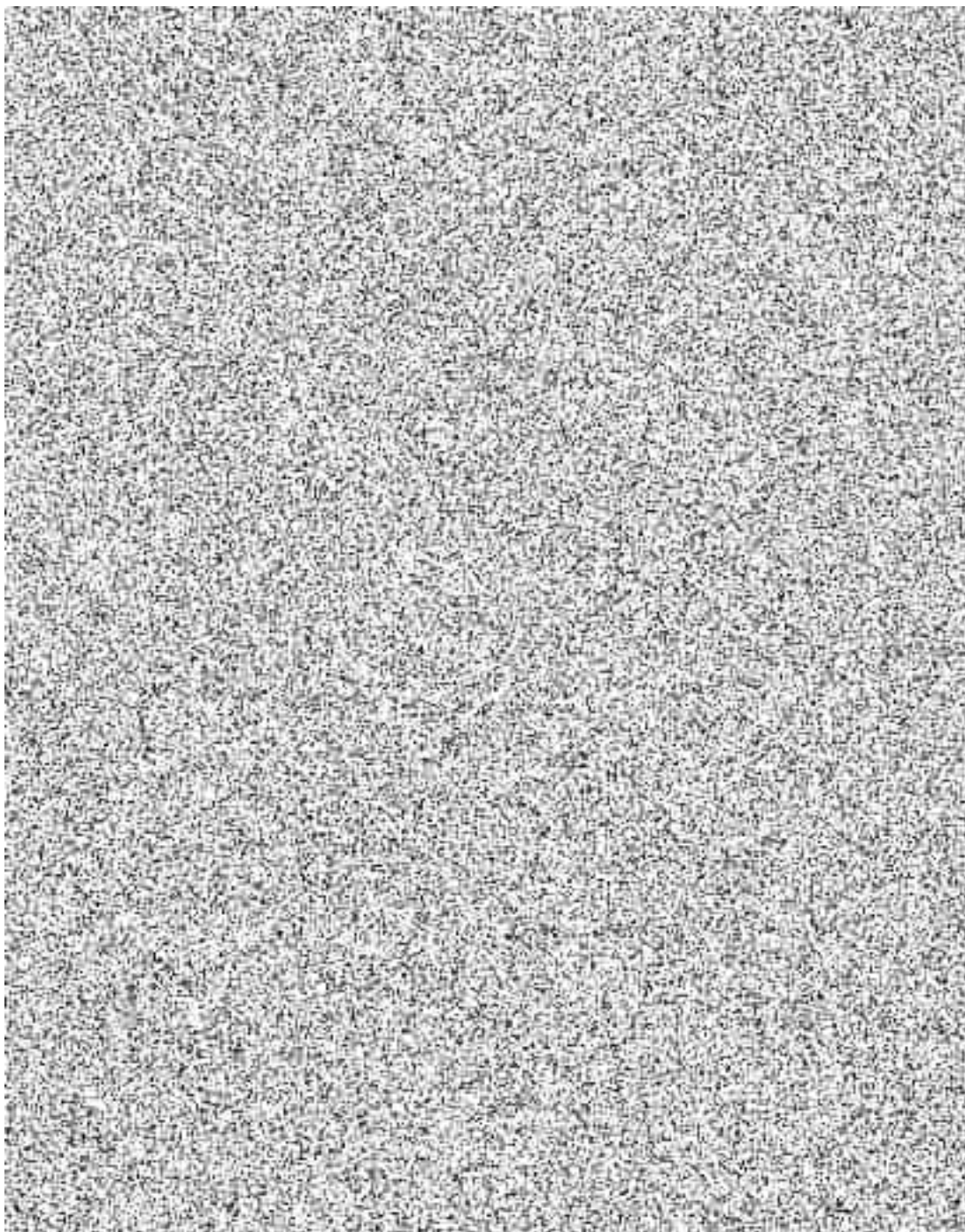

Bude provedena výměna za: nové protipožární dveře – 1400 x 1970, EW C 90 DP 1, příprava na elektromechanický zámek, samozavírač

Neuplatní-li se požadavky na úpravu do 48 hodin (v pracovní dny), po obdržení, je zápis považován za odsouhlasený a závazný. Termíny dalších jednání, termíny dílčích plnění a úkolů uvedené v zápisu jsou závazné a nemají odkladný účinek při změně textu zápisu. Listinná podoba, podepsaná zapisovatelem, bude všem účastníkům předána na dalším jednání.

METROPROJEKT Praha a.s.  
AOB, Argentinská 36, 170 00 Praha 7

Klient: STRABAG a.s.+ AŽD a.s.

Projekt: 8125 – Rekonstrukce stanice Jiřího z Poděbrad – RDS



stávající dveře do místnosti č. 403

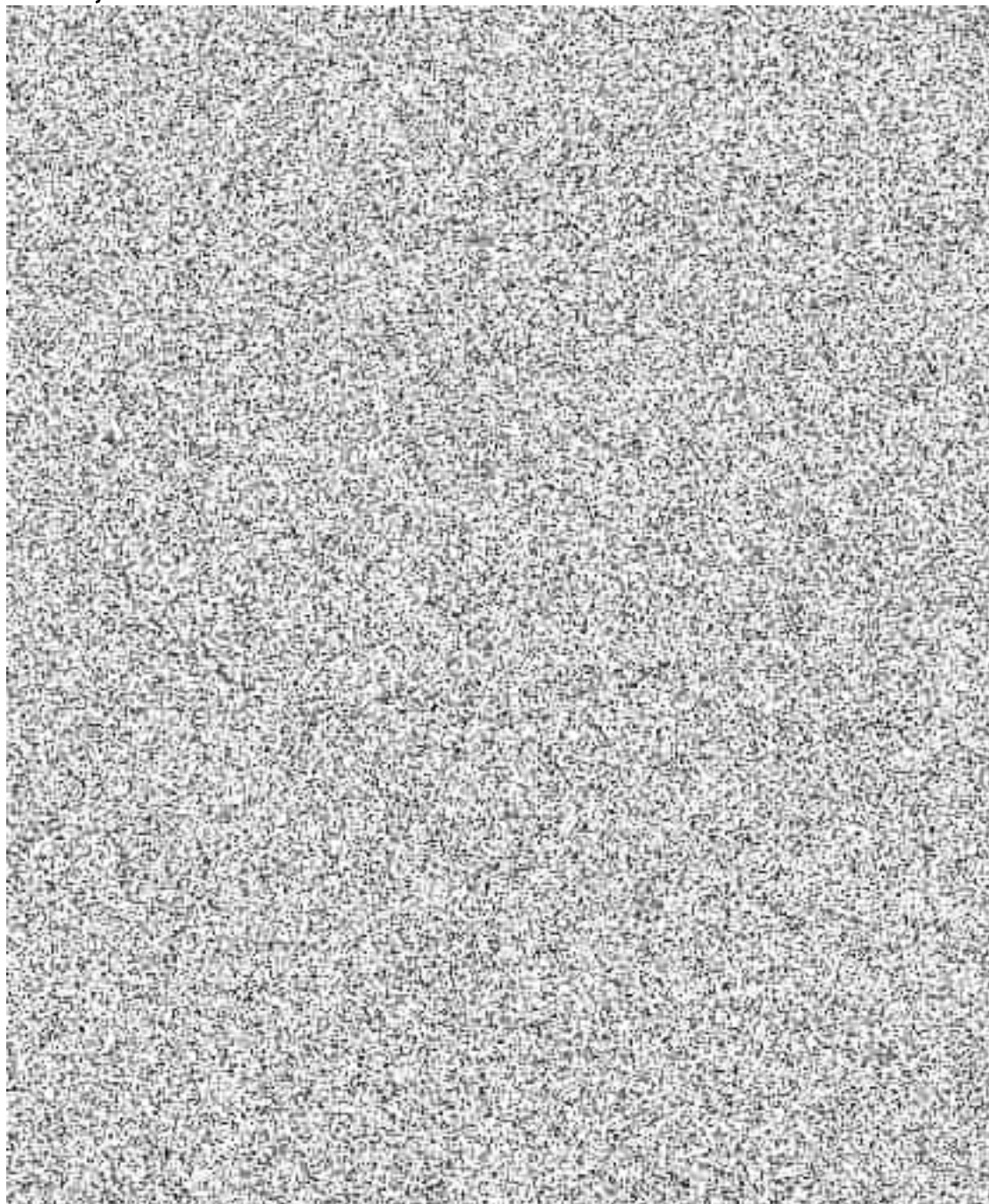

Bude provedena výměna za: nové protipožární dveře – 1400 x 1970, EW C 90 DP 1, příprava na elektromechanický zámek, samozavírač

Zapsala: Pánková

Neuplatní-li se požadavky na úpravu do 48 hodin (v pracovní dny), po obdržení, je zápis považován za odsouhlasený a závazný. Termíny dalších jednání, termíny dílčích plnění a úkolů uvedené v zápisu jsou závazné a nemají odkladný účinek při změně textu zápisu. Listinná podoba, podepsaná zapisovatelem, bude všem účastníkům předána na dalším jednání.

METROPROJEKT Praha a.s.  
AOB, Argentinská 36, 170 00 Praha 7



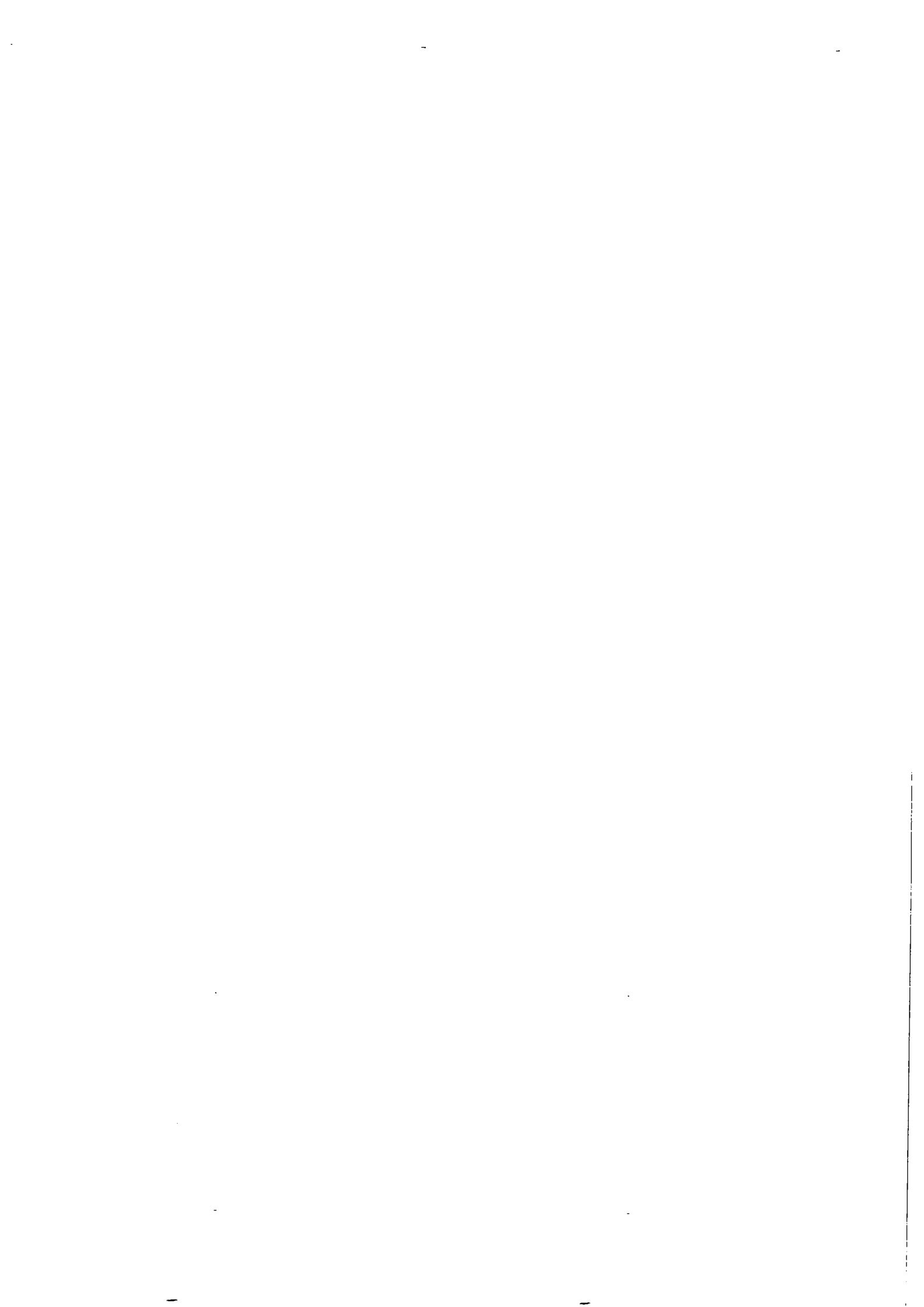

Klient: STRABAG a.s.+ AŽD a.s.  
Projekt: 8125 – Rekonstrukce stanice Jiřího z Poděbrad – RDS



29.03. 2023

**Věc: Záznam z místního šetření – Obložení jednotek OV, výměna zasklení**

Účastníci:



Místo: JzP – podchod, vestibul  
Svolavatel: Brema

Na místním šetření byla provedena kontrola stávajících obložení místností obchodních vybaveností po částečné demontáži. Jedná se o 4 OV, dělící vstupní stěnu vestibul / podchod a obložení prosklené stěny PM.

Konkrétně pak:

1. JP 1/432
2. JP 2/434
3. JP 3/455
4. JP 4/456
5. Vstupní prosklená stěna vestibul / podchod
6. Prosklená stěna PM
7. Nové obložení dveří (podchod, vestibul) profilovaným plechem

Jako obkladový materiál byl vybrán/odsouhlasen Nerezový elektromechanicky pomosazený plech – kartáčovaný – viz příloha č. 1 schvalovací formulář.

Po demontáži obložení u JP 1 a 2 došlo k obnažení podkladní konstrukce oplechování. Konstrukce byla laboratorně posouzena – nejedná se o azbest. Podkladní konstrukce bude tedy doplněna o chybějící kusy. Dle požadavku DP (MgA. Švarc) bude zachována/přiznána prosklená část v nadpražích OV. Brema upozorňuje na výšku nového podhledu – před OV bude podhled ukončen lištou. Dle požadavku DP dojde také ke sjednocení kování (šikmé madlo viz stěna PM) a budou osazeny 2x zámky.

#### 1. JP 1/432 OV (pekárna Ječmínek)

V souladu s DPS bude realizováno nové obložení prosklené stěny OV z vnější části, dle stávajícího stavu bez profilování.

V rámci místního šetření byly zkontrolovány skleněné výplně jednotlivých OV. Účastníci konstatují, že je vhodné provést také výměnu poškozených skel (grafity, praskliny) viz obrazová příloha.

Mléčná skla bez poškození zůstanou zachována.

Stávající stav OV interiér: kazetové podhledy, vnitřní rolety, rozvody VZT zůstanou beze změny.

Neuplatní-li se požadavky na úpravu do 48 hodin (v pracovní dny), po obdržení, je zápis považován za odsouhlasený a závazný. Termíny dalších jednání, termíny dílčích plnění a úkolů uvedené v zápisu jsou závazné a nemají odkladný účinek při změně textu zápisu. Listinná podoba, podepsaná zapisovatelem, bude všem účastníkům předána na dalším jednání.

METROPROJEKT Praha a.s.  
AOB, Argentinská 36, 170 00 Praha 7

## 2. JP 2/434 OV (pekárna Minit)

V souladu s DPS bude realizováno nové obložení prosklené stěny OV z vnější části, dle stávajícího stavu bez profilování.

V rámci místního šetření byly zkontrolovány skleněné výplně jednotlivých OV. Účastníci konstatují, že je vhodné provést také vyměnění poškozených skel (grafity, praskliny) viz obrazová příloha.

Mléčná skla bez poškození zůstanou zachována.

Stávající stav OV interiér: kazetové podhledy, vnitřní rolety, rozvody VZT, kompletní nábytkové vybavení – prodejní pult zůstanou beze změny. Exteriér: prosvětlené reklamy Minit 3ks – budou demontovány a uloženy uvnitř OV.

## 3. JP 3/455 (trafika Relay)

V souladu s DPS bude provedena repase obložení prosklené stěny OV, která bude obložena oboustranně, profilování obkladu bude zachováno.

V rámci místního šetření byly zkontrolovány skleněné výplně jednotlivých OV. Účastníci konstatují, že je vhodné provést také vyměnění poškozených skel (grafity, praskliny) viz obrazová příloha.

Mléčná skla bez poškození zůstanou zachována.

## 4. JP 4/456 (trafika Relay 2)

V souladu s DPS bude realizováno nové obložení prosklené stěny OV, která bude obložena oboustranně, profilování obkladu bude zachováno.

V rámci místního šetření byly zkontrolovány skleněné výplně jednotlivých OV. Účastníci konstatují, že je vhodné provést také vyměnění poškozených skel (grafity, praskliny) viz obrazová příloha.

Mléčná skla bez poškození zůstanou zachována.

## 5. Vstupní prosklená stěna Vestibul

V souladu s DPS bude provedena repase obložení prosklené vstupní stěny + výměna prosklení bezpečnostním sklem.

Stávajícího kování zůstane zachováno.

## 6. Prosklená stěna Přepravního manipulanta

V souladu s DPS bude provedena repase prosklené stěny PM vč. VZT mřížky.

## 7. Nové obložení dveří podchod, vestibul

Brema prověří možnost obložení stejným materiálem – pomosazený nerez obklad větší tl. jako u OV.

Neuplatní-li se požadavky na úpravu do 48 hodin (v pracovní dny), po obdržení, je zápis považován za odsouhlasený a závazný. Termíny dalších jednání, termíny dílčích plnění a úkolů uvedené v zápisu jsou závazné a nemají odkladný účinek při změně textu zápisu. Listinná podoba, podepsaná zapisovatelem, bude všem účastníkům předána na dalším jednání.

METROPROJEKT Praha a.s.  
AOB, Argentinská 36, 170 00 Praha 7



Klient: STRABAG a.s.+ AŽD a.s.  
Projekt: 8125 – Rekonstrukce stanice Jiřího z Poděbrad – RDS



Přílohy:

1. Schvalovací formulář výrobku pro obložení
2. Zkušební protokol podkladní materiál
3. Fotodokumentace jednotlivých kusů

Zapsala



Neuplatní-li se požadavky na úpravu do 48 hodin (v pracovní dny), po obdržení, je zápis považován za odsouhlasený a závazný. Termíny dalších jednání, termíny dílčích plnění a úkolů uvedené v zápisu jsou závazné a nemají odkladný účinek při změně textu zápisu. Listinná podoba, podepsaná zapisovatelem, bude všem účastníkům předána na dalším jednání.

METROPROJEKT Praha a.s.  
AOB, Argentinská 36, 170 00 Praha 7





# DĚLICÍ STĚNA

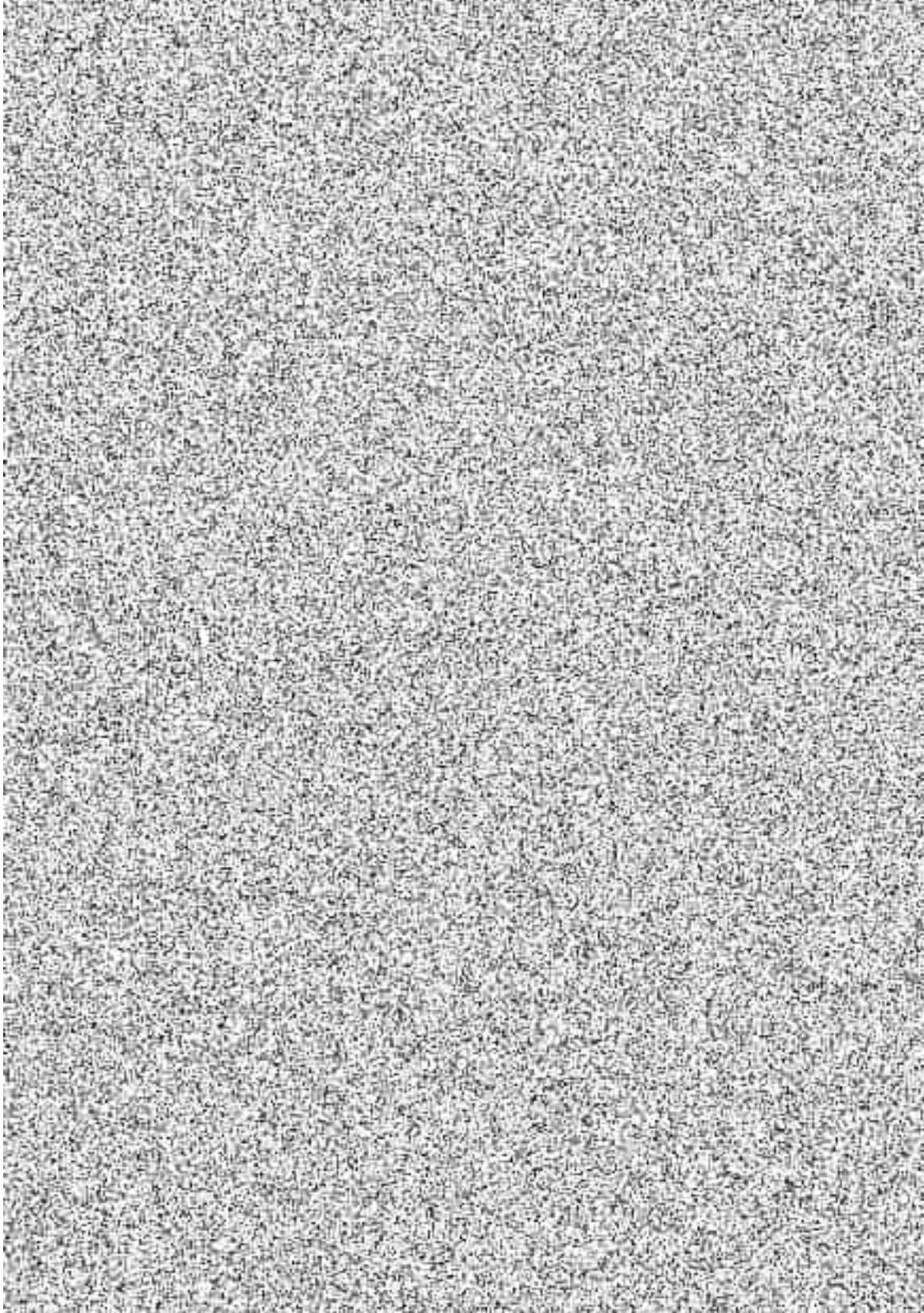



# ԱՅՏԻՆ ԴՆԵՔԻ

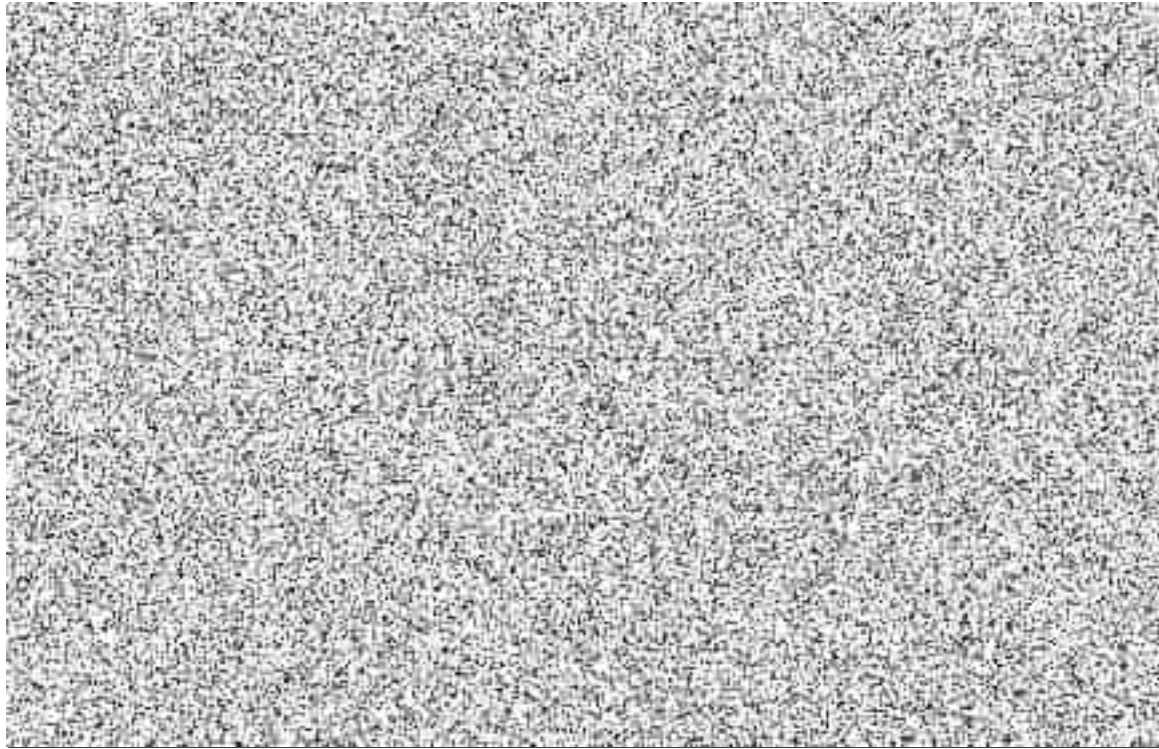

①

JP 1/492

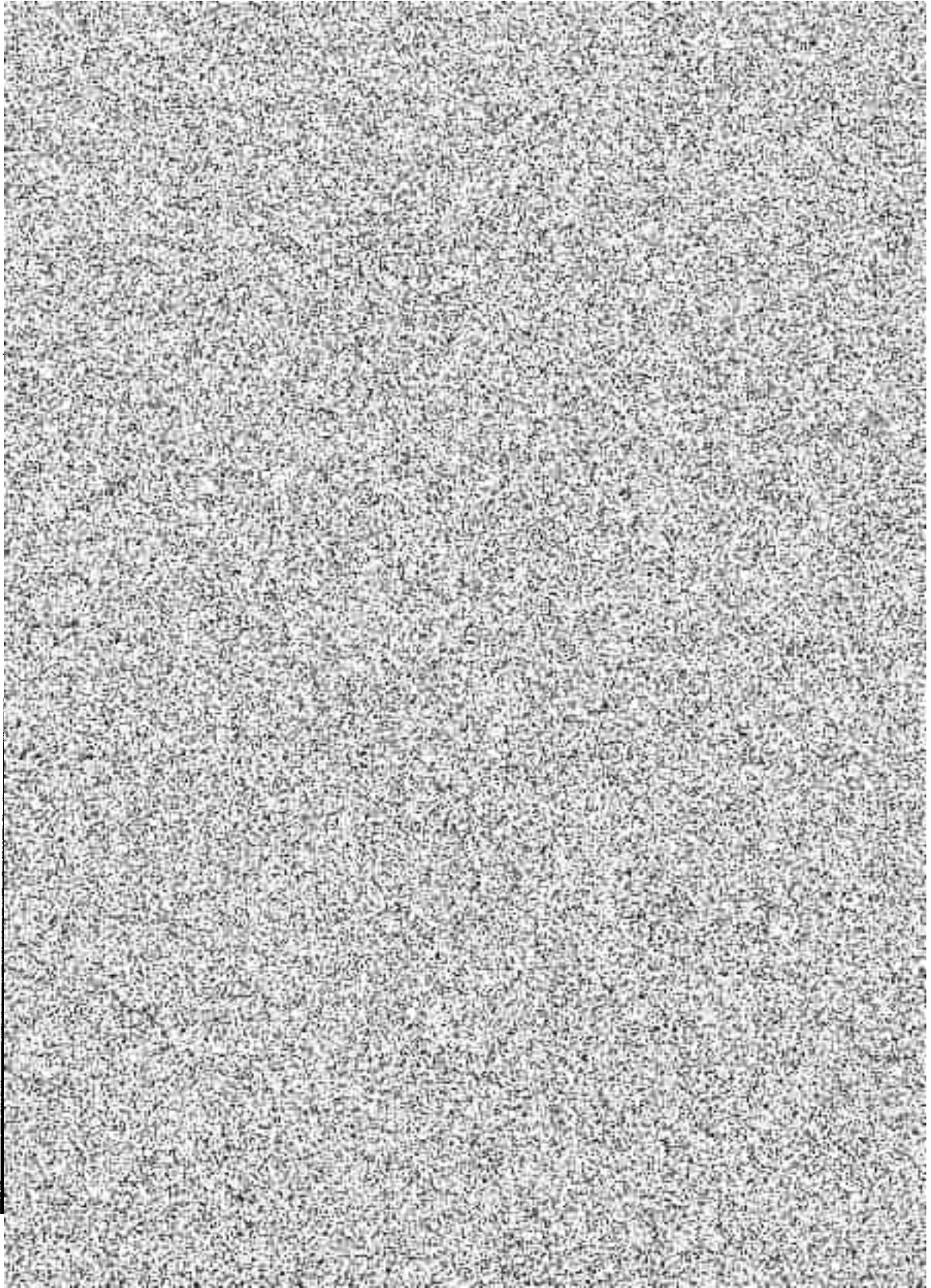

76 1/2 nos

(1)

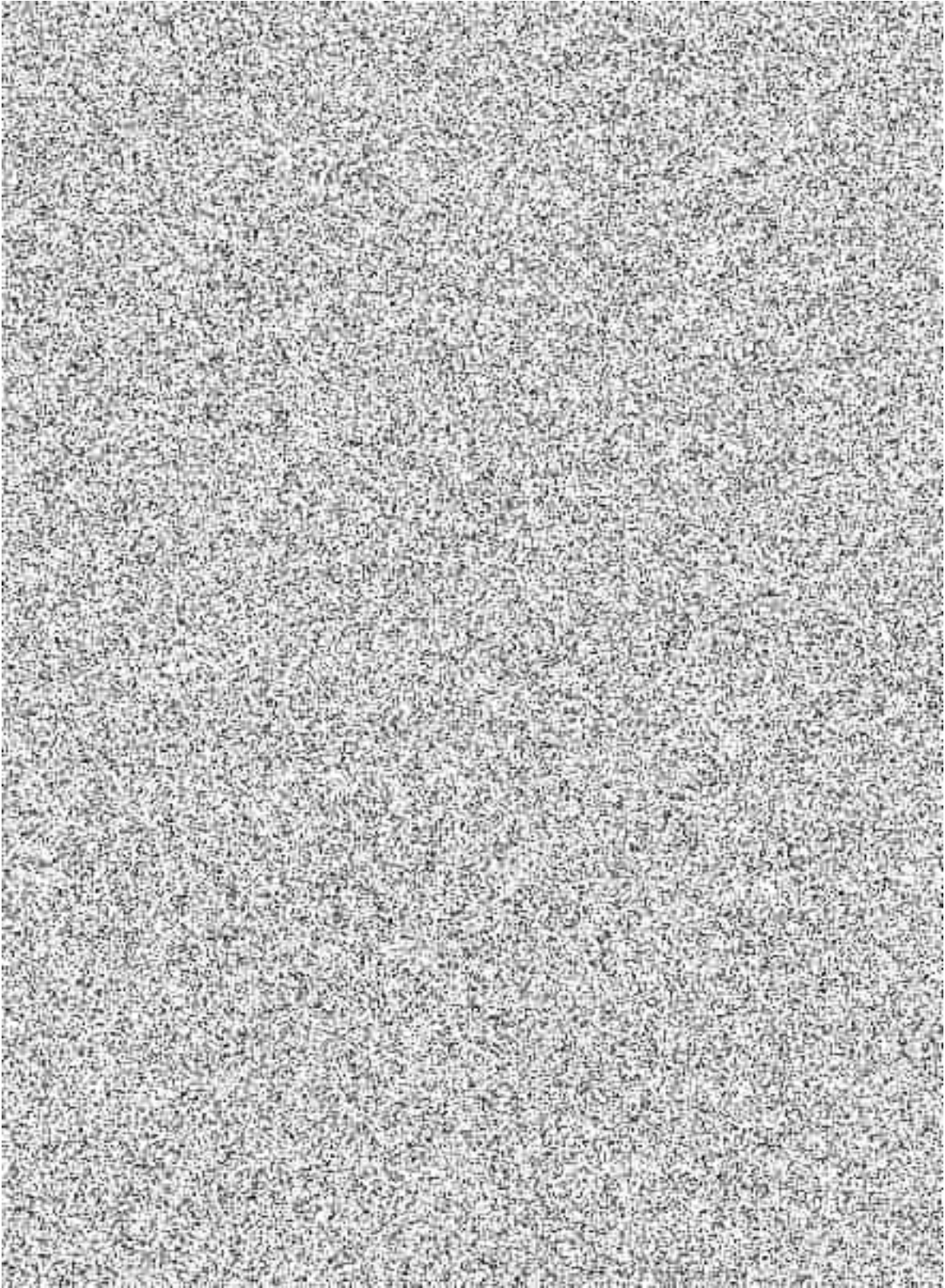

②

JP 1/432

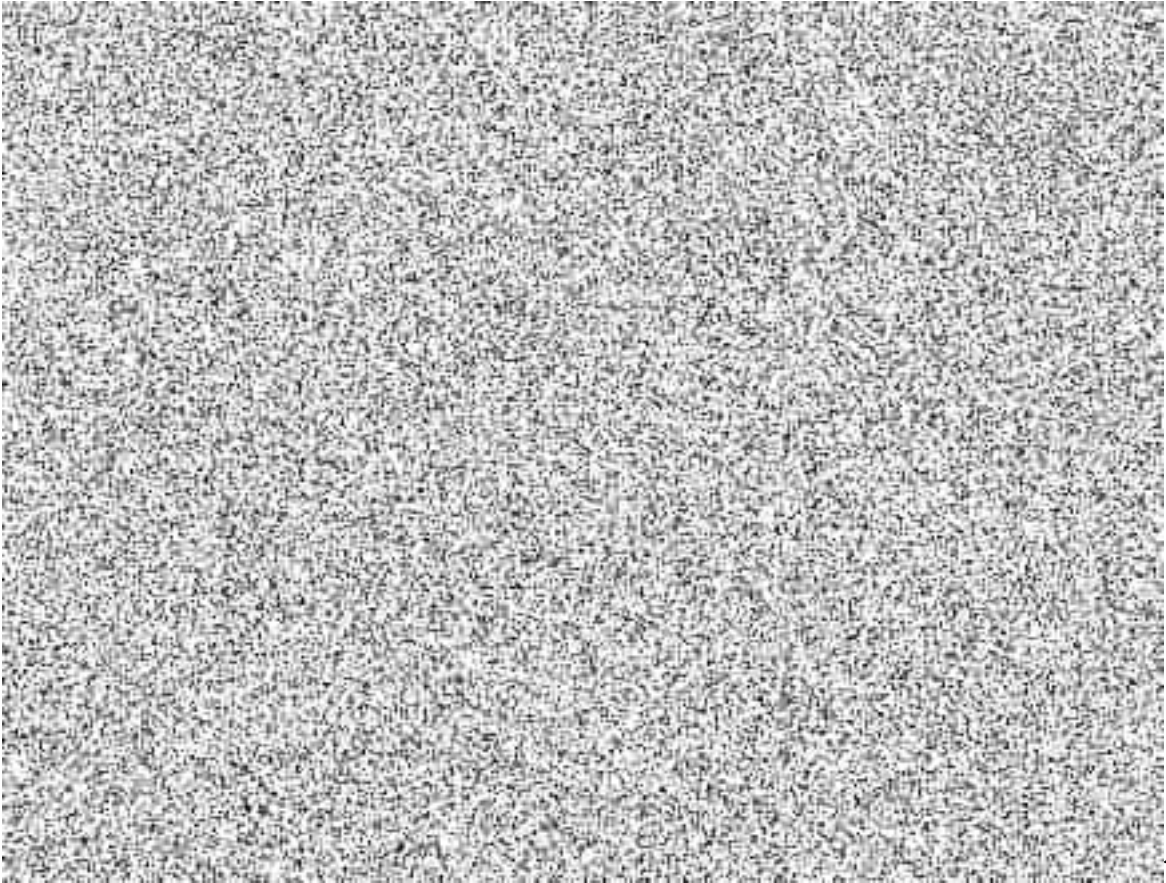



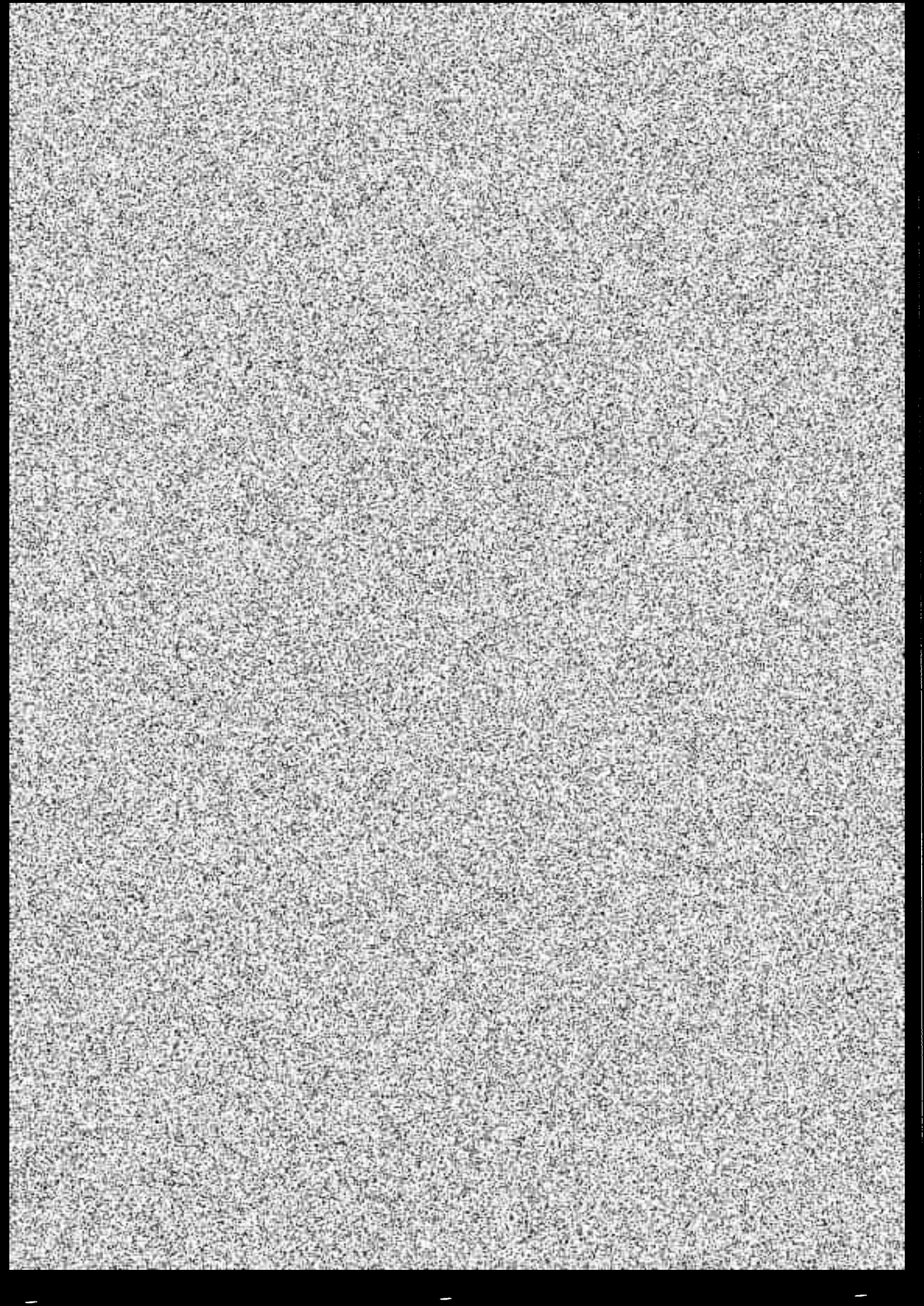

76 1/2 nos

(5)

8



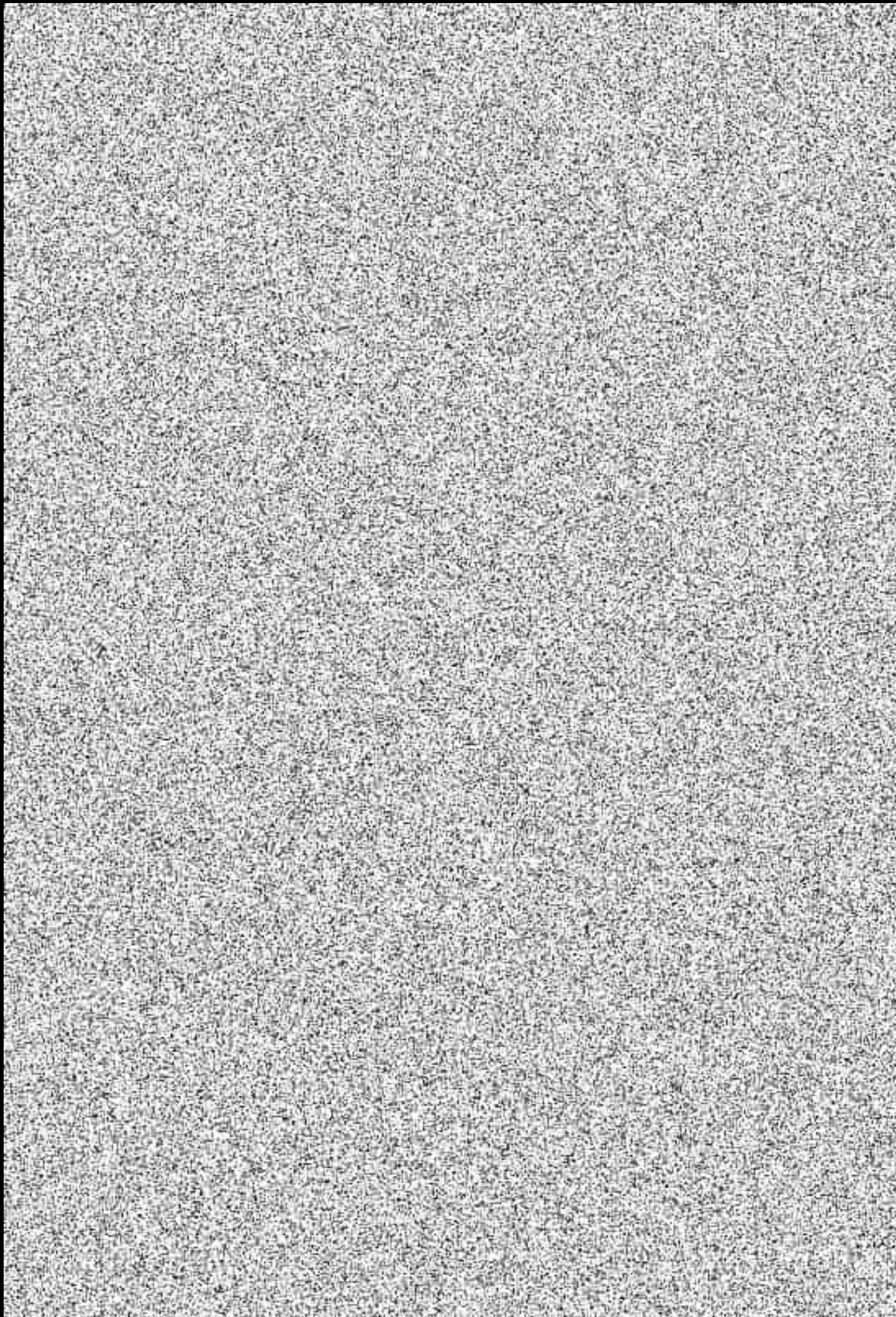





①

2/434

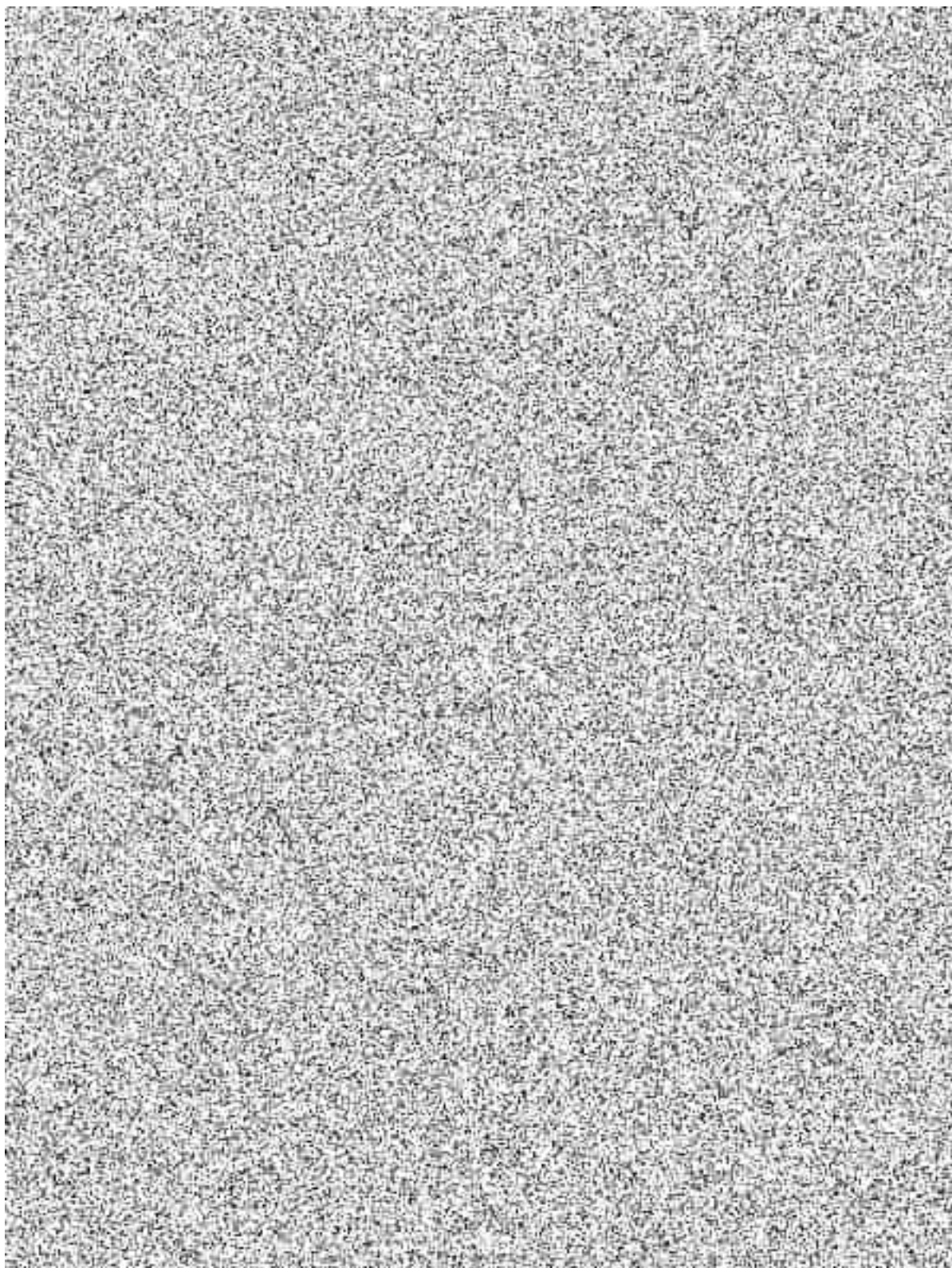

8

10/10

10

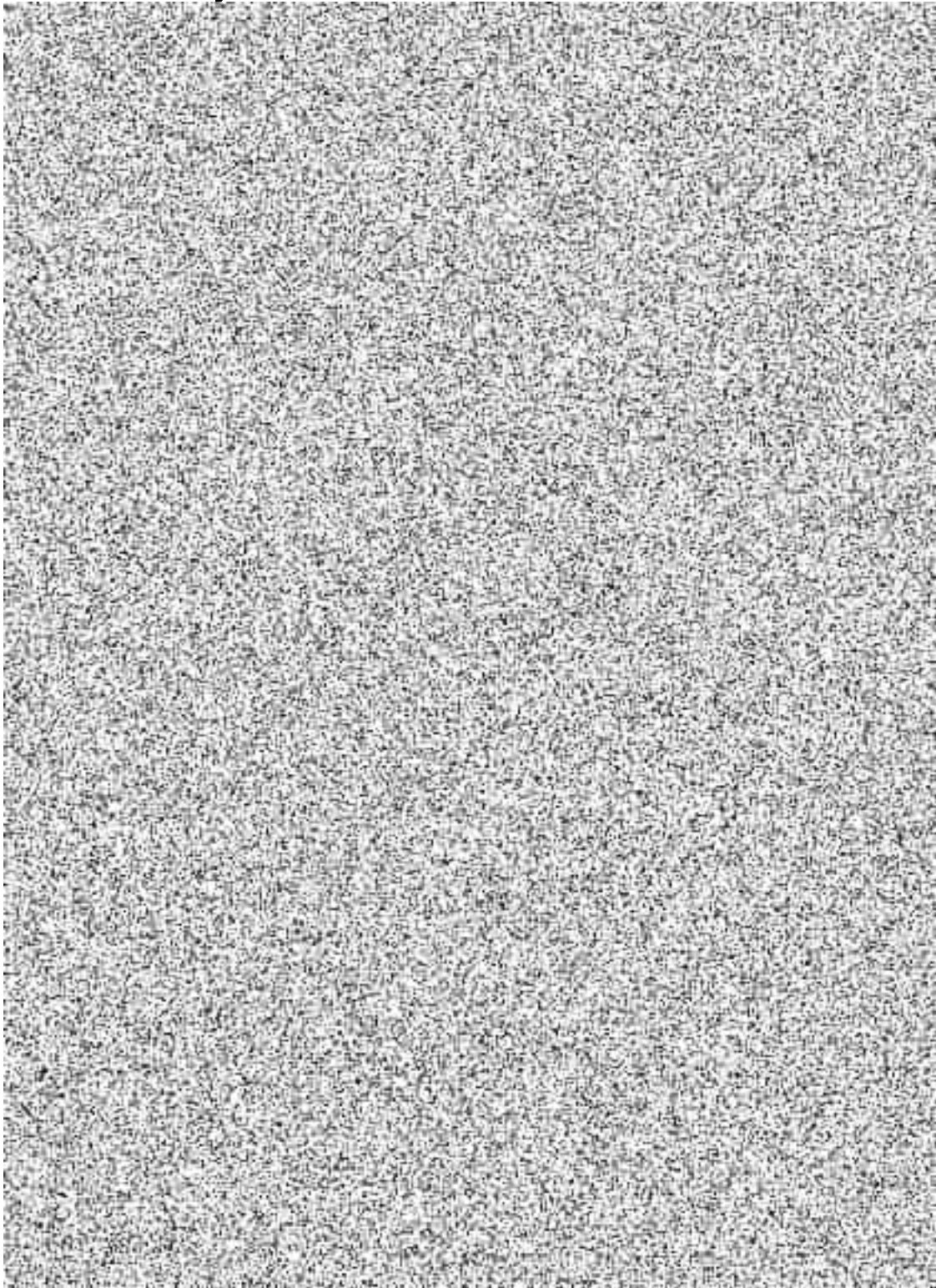

②

2/434

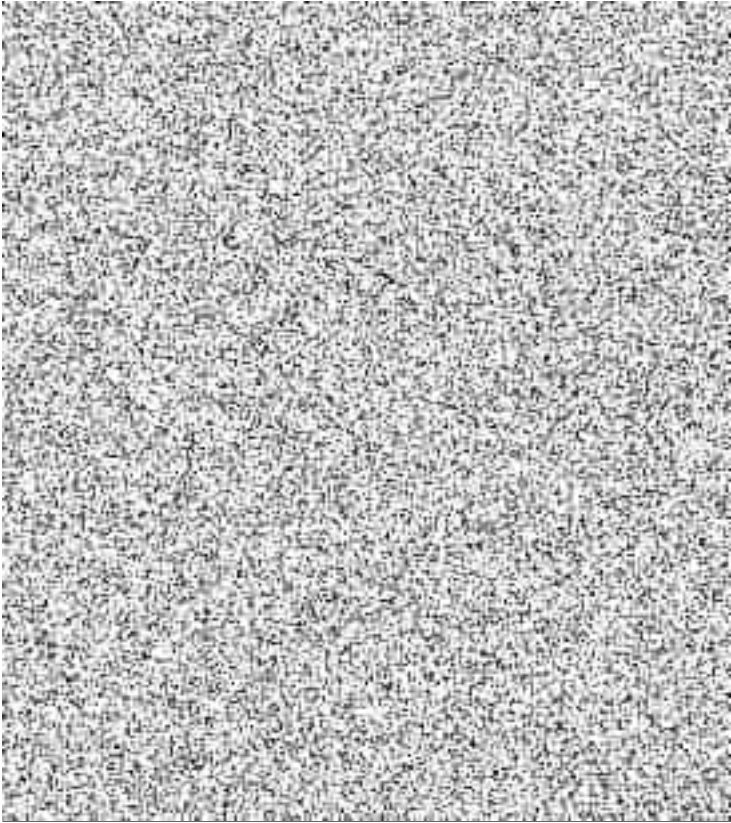



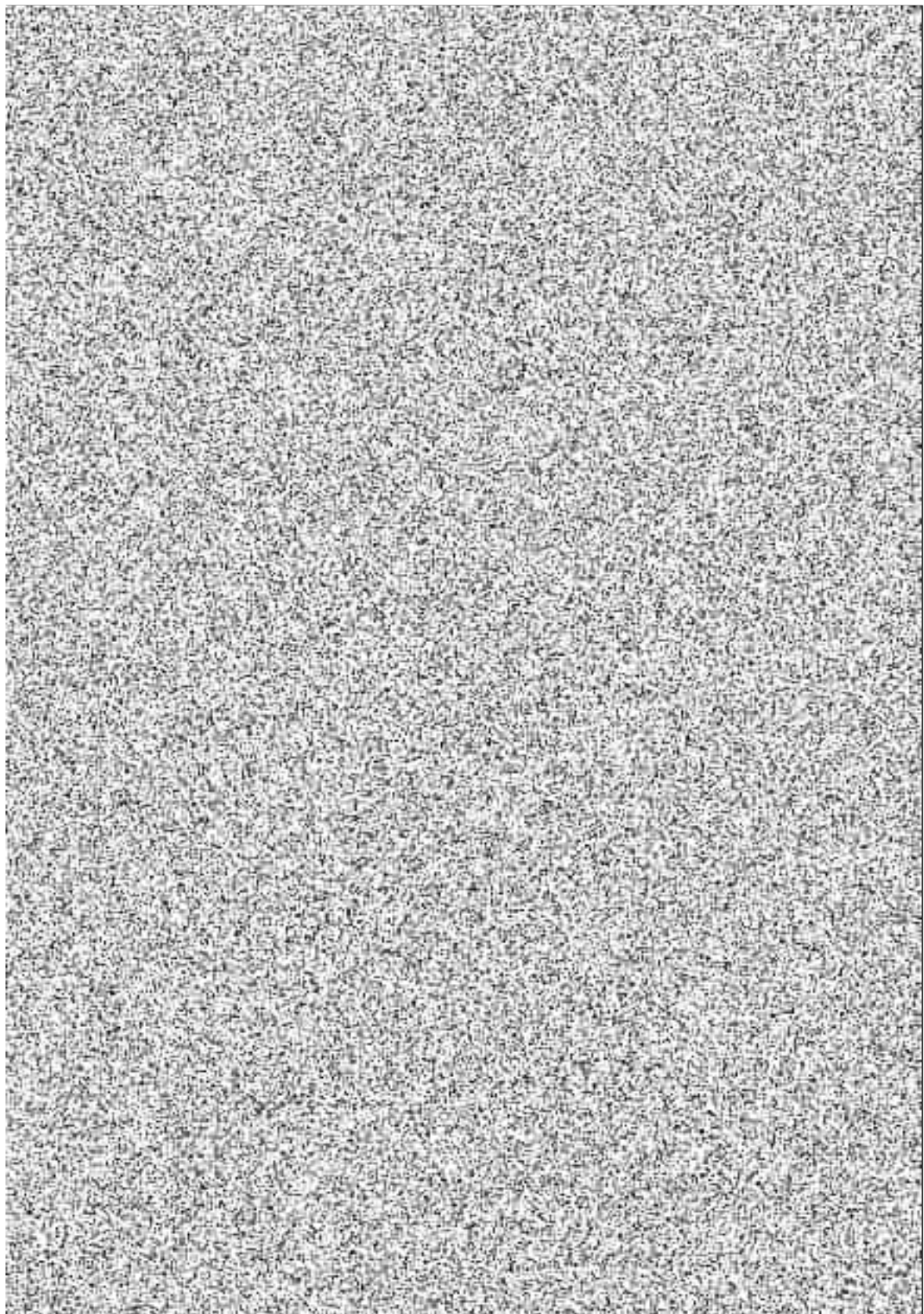

5/23/21

5

(A)

JP 9/455

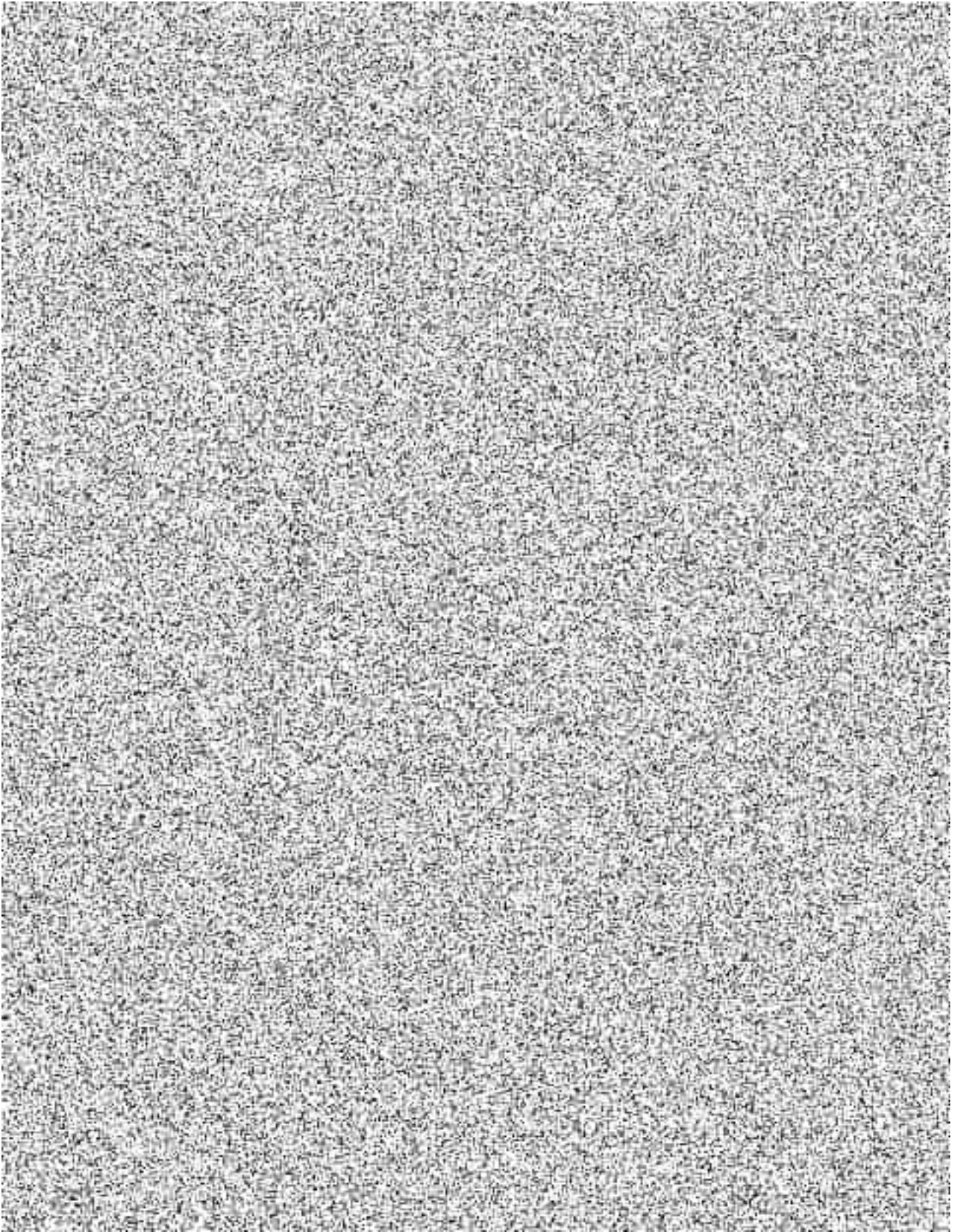

②

JP 3/435

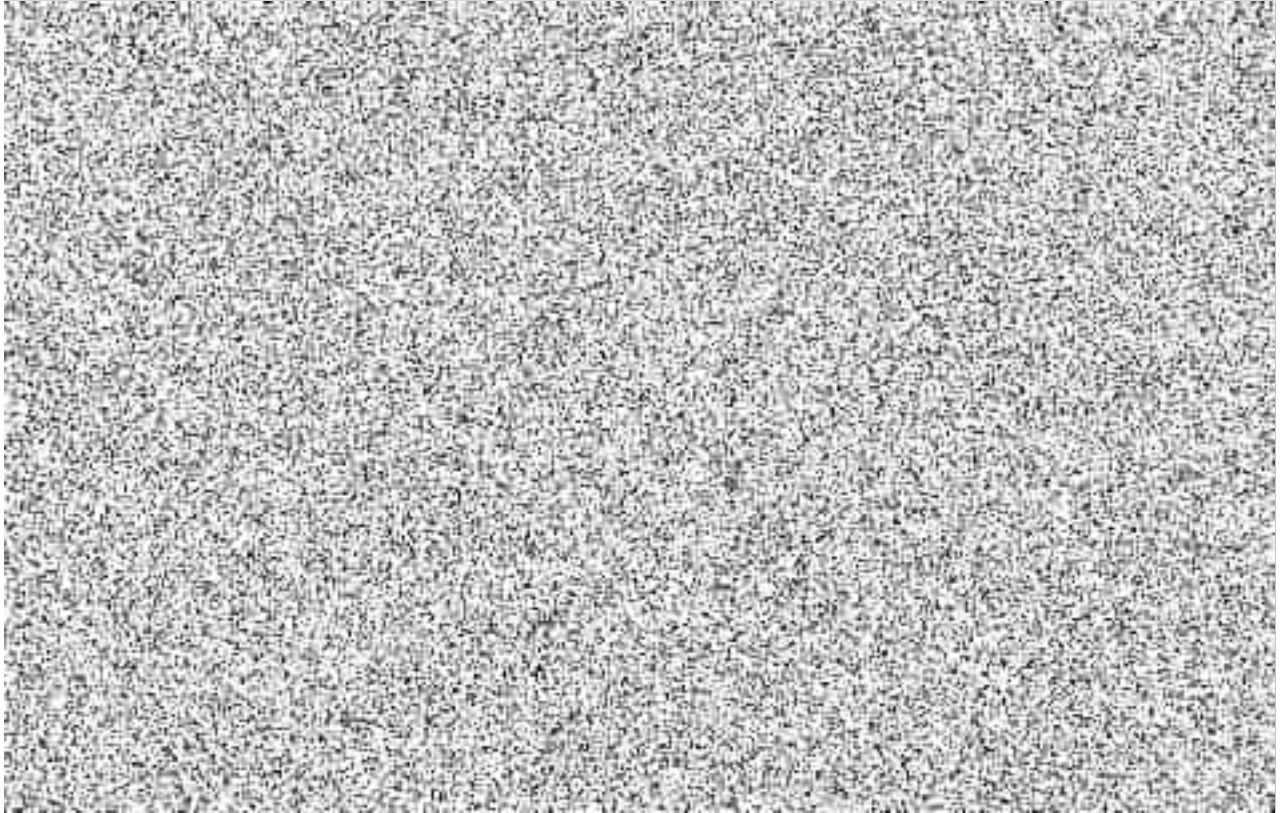



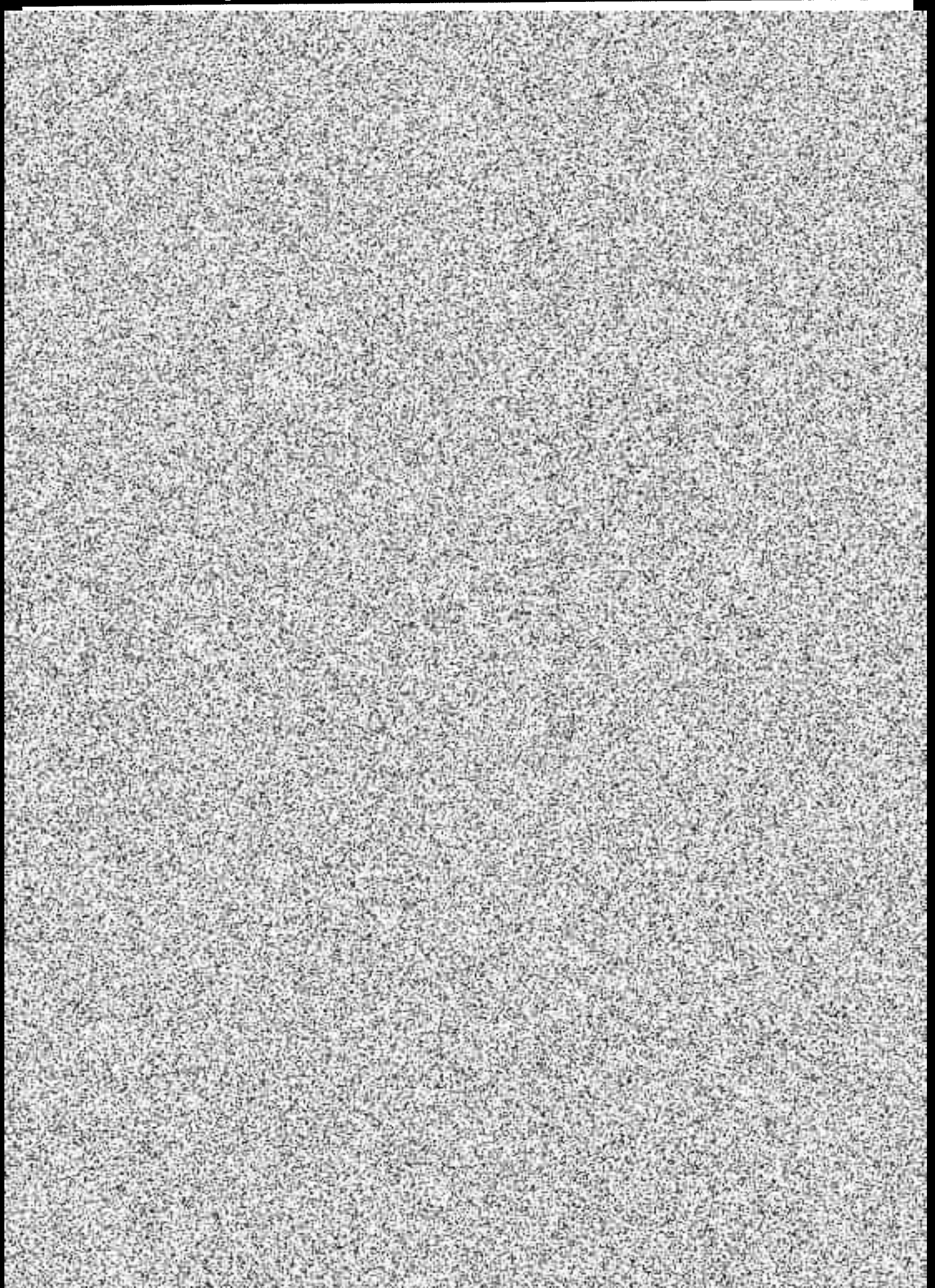

76 2/1/82

5

0

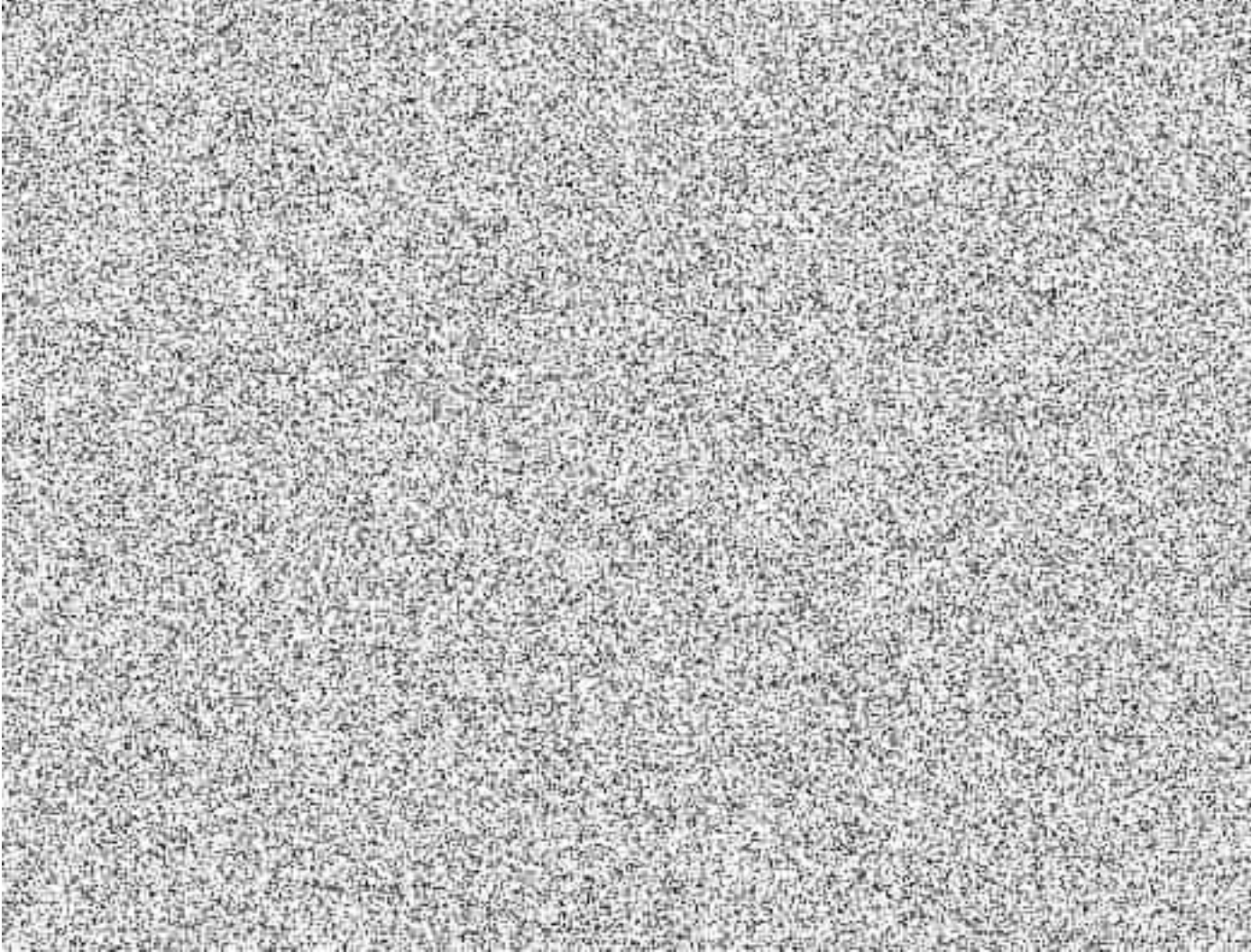

*[Faint, illegible text or markings]*

---

7



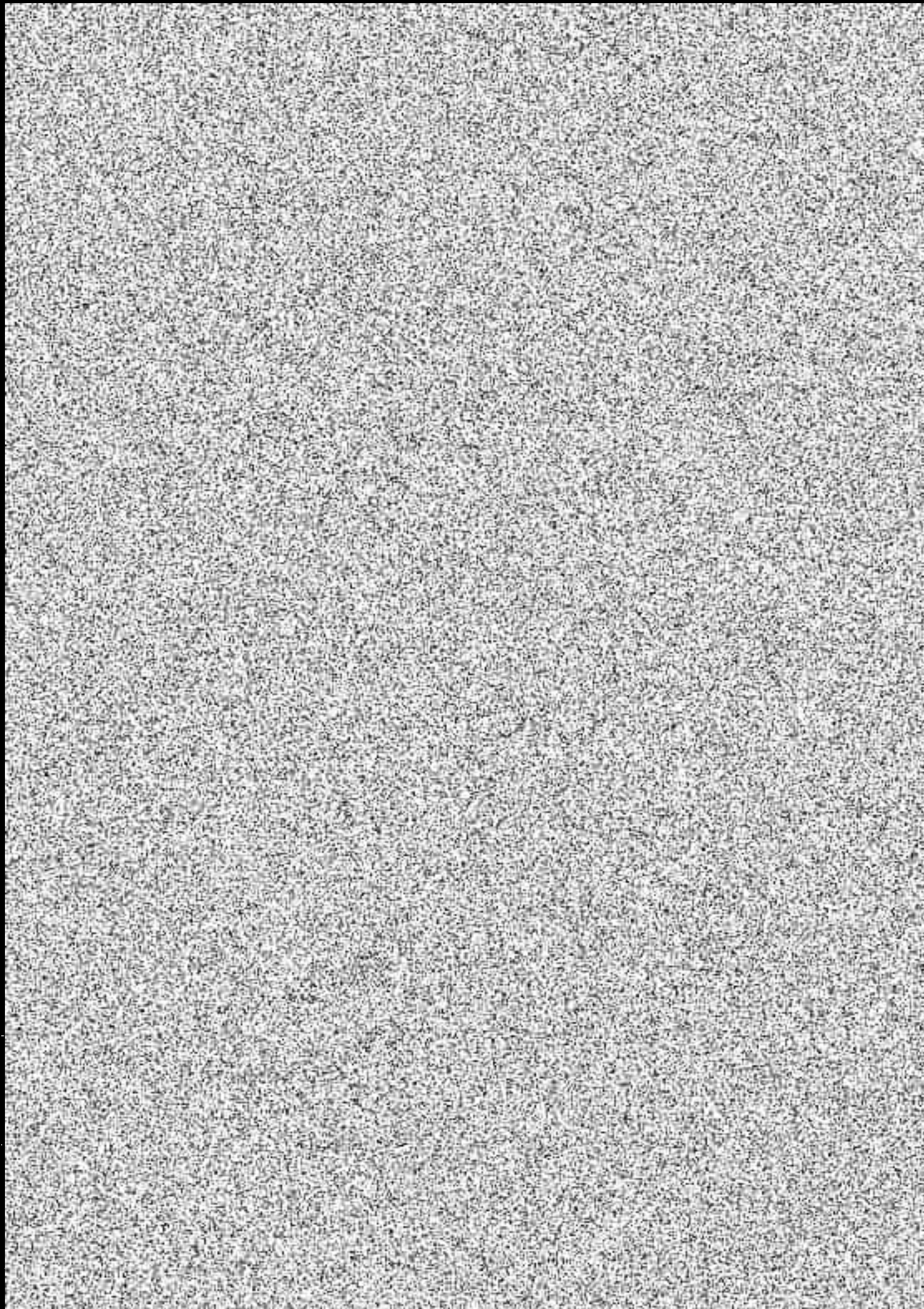

2

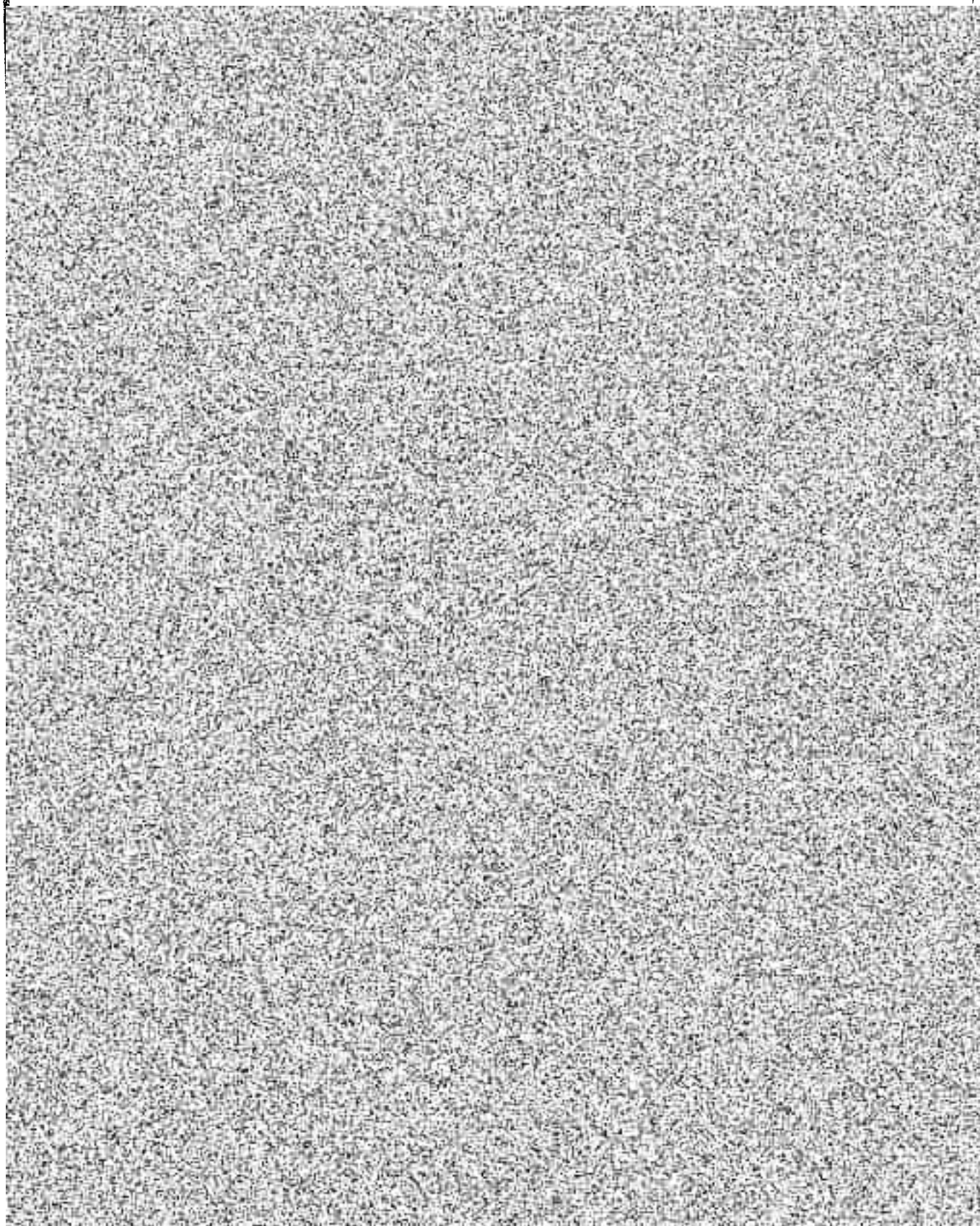

3



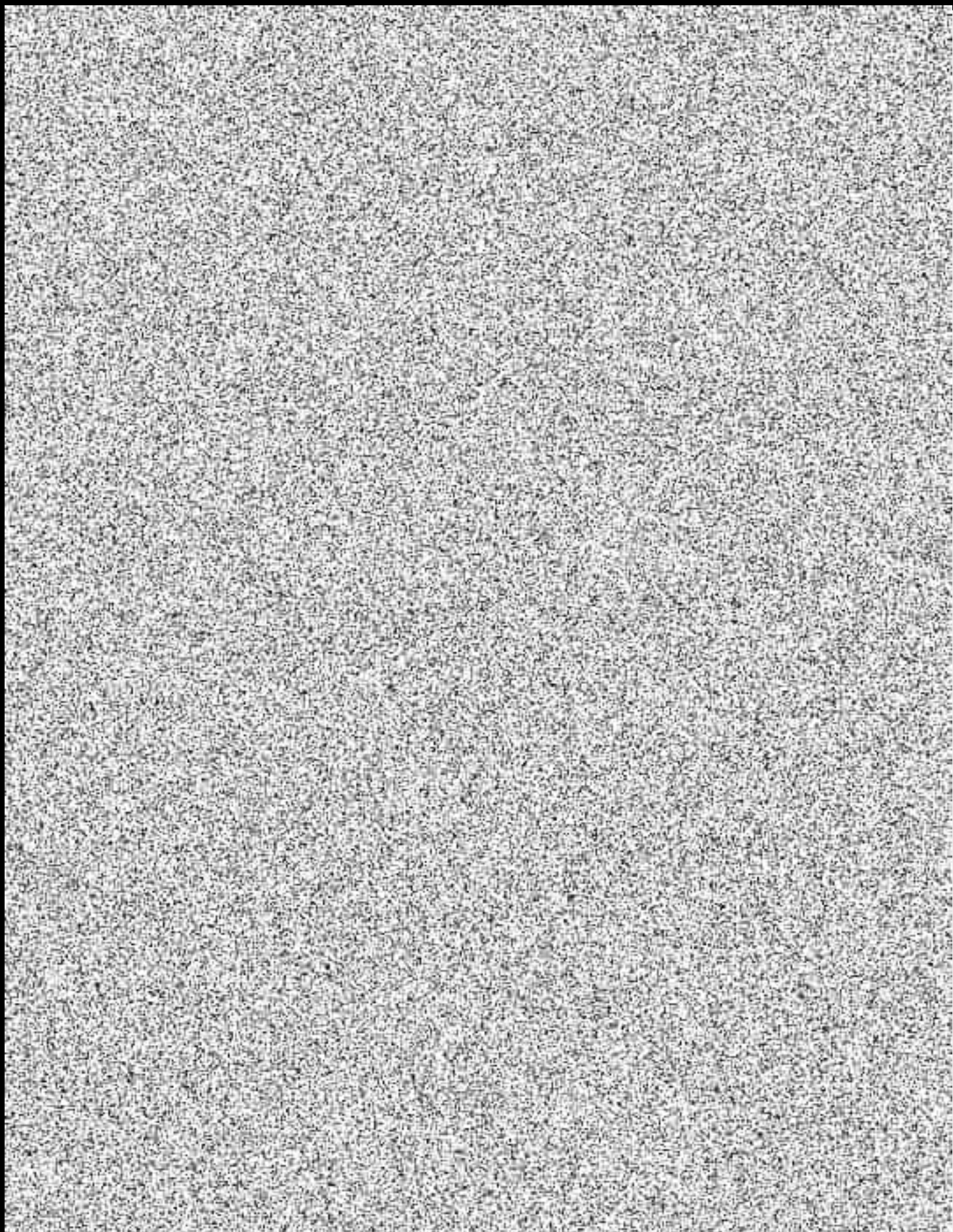

4

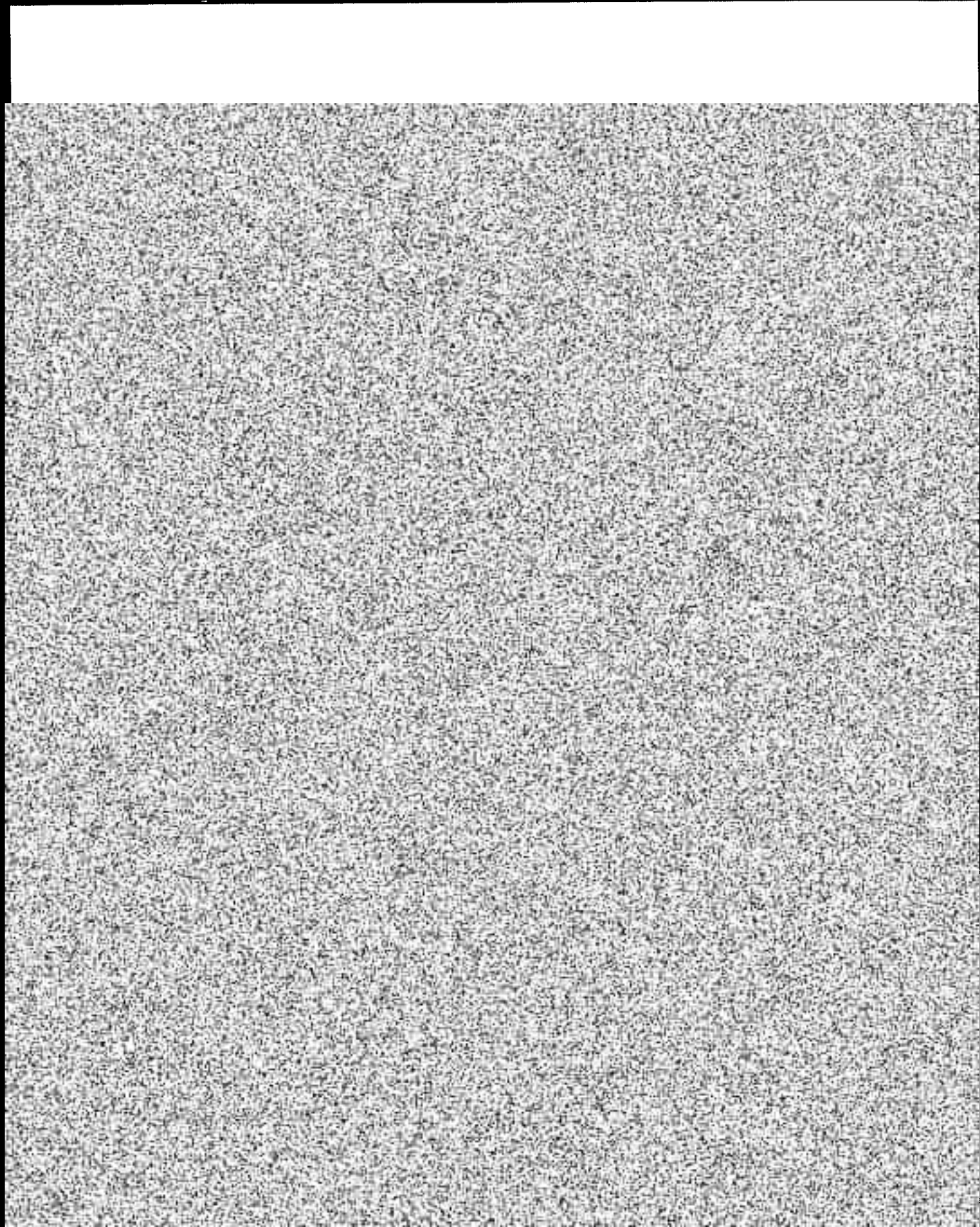

3



①

4/456

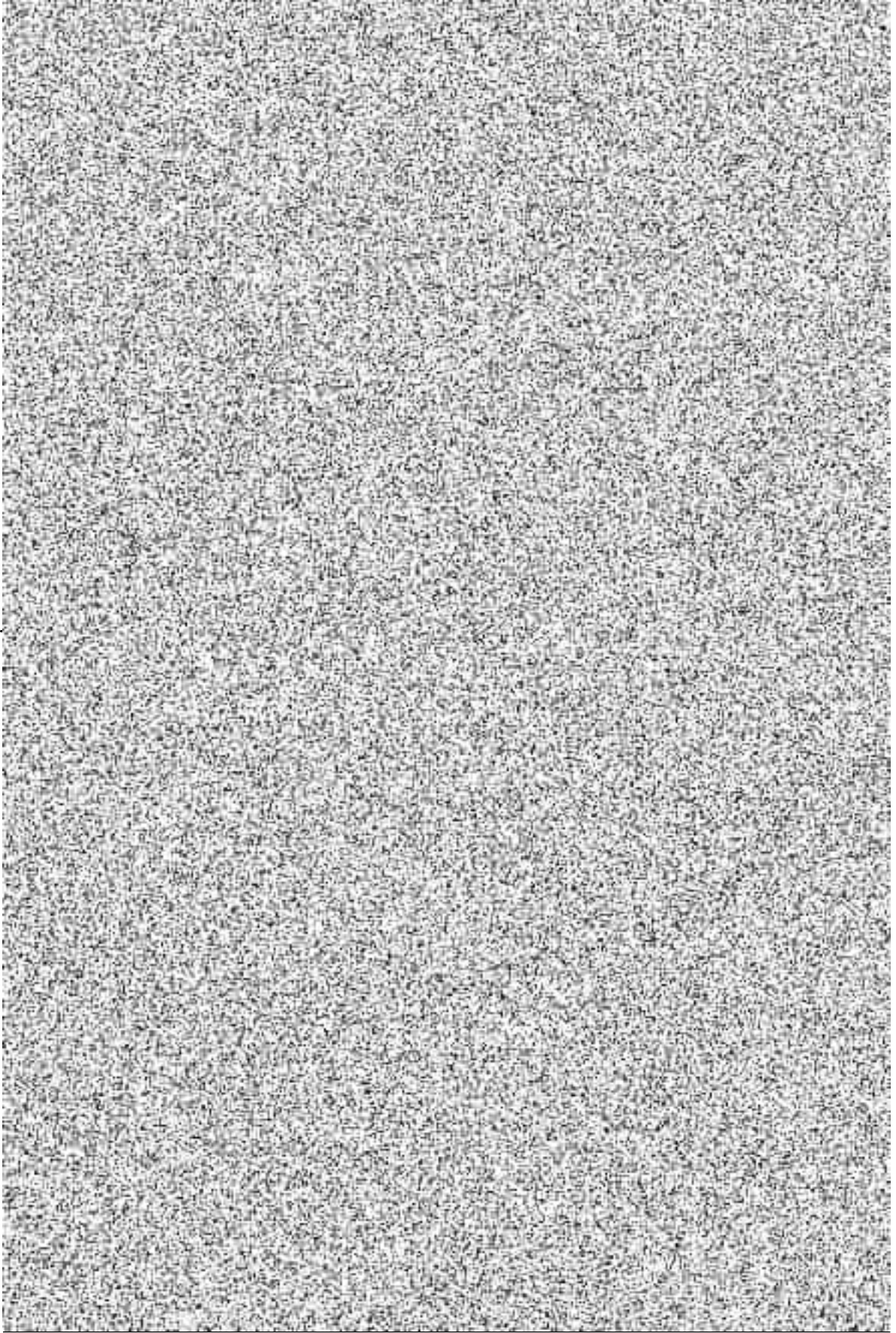

2

၁၃၈/၂

၇

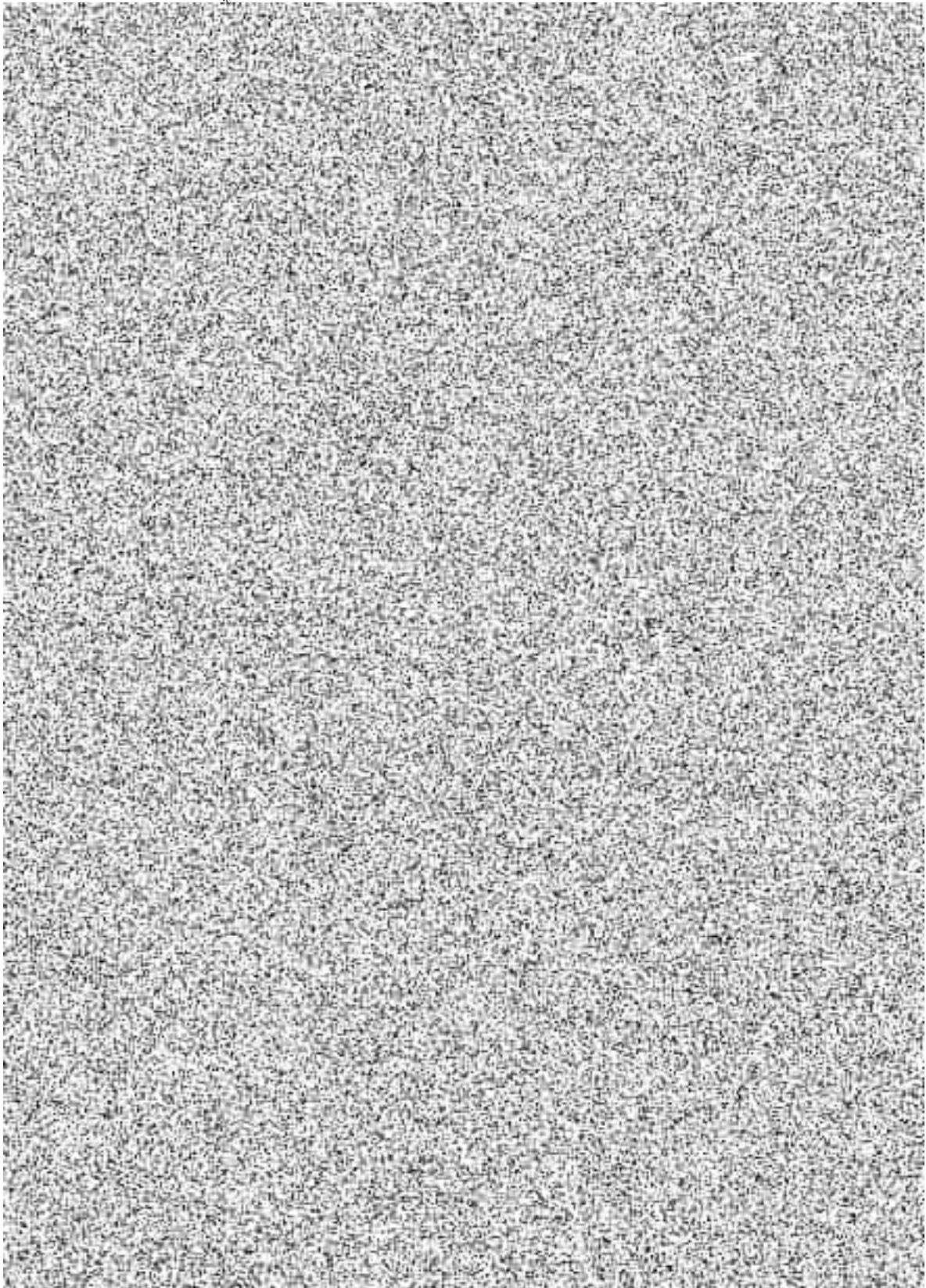



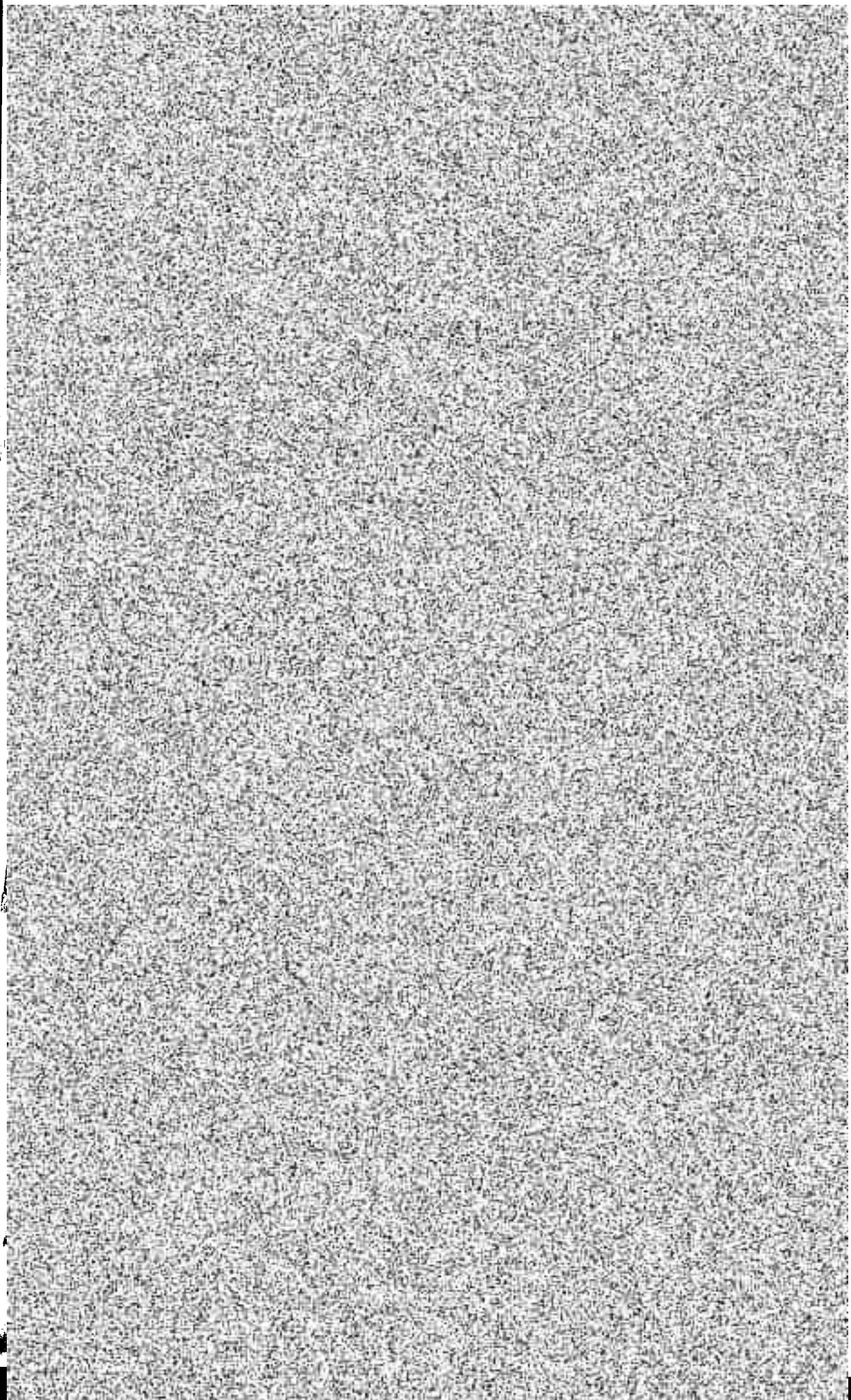

[Faint, illegible text at the top of the page, possibly a header or title area.]

[Faint, illegible text in the middle section of the page.]

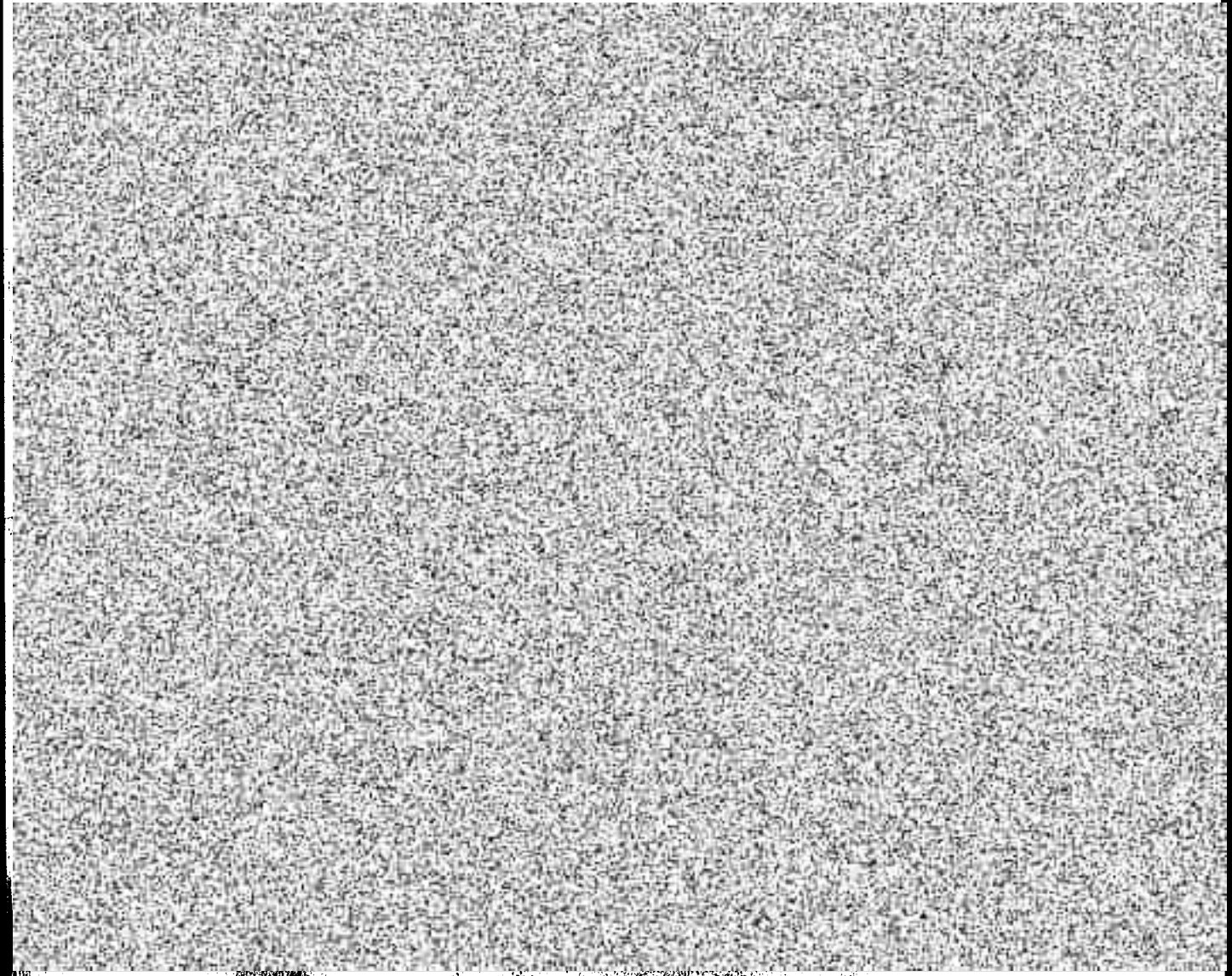

7



PM

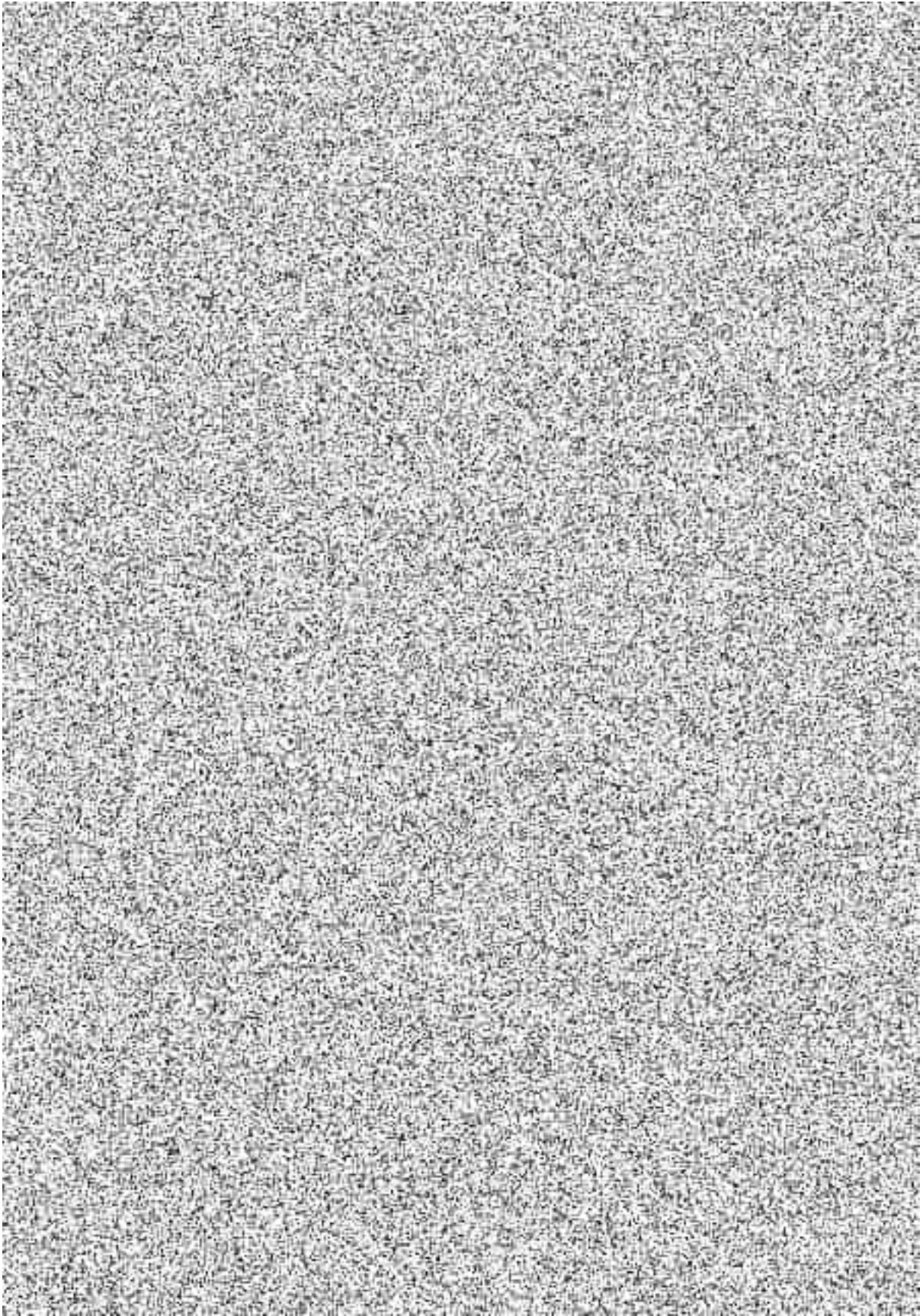



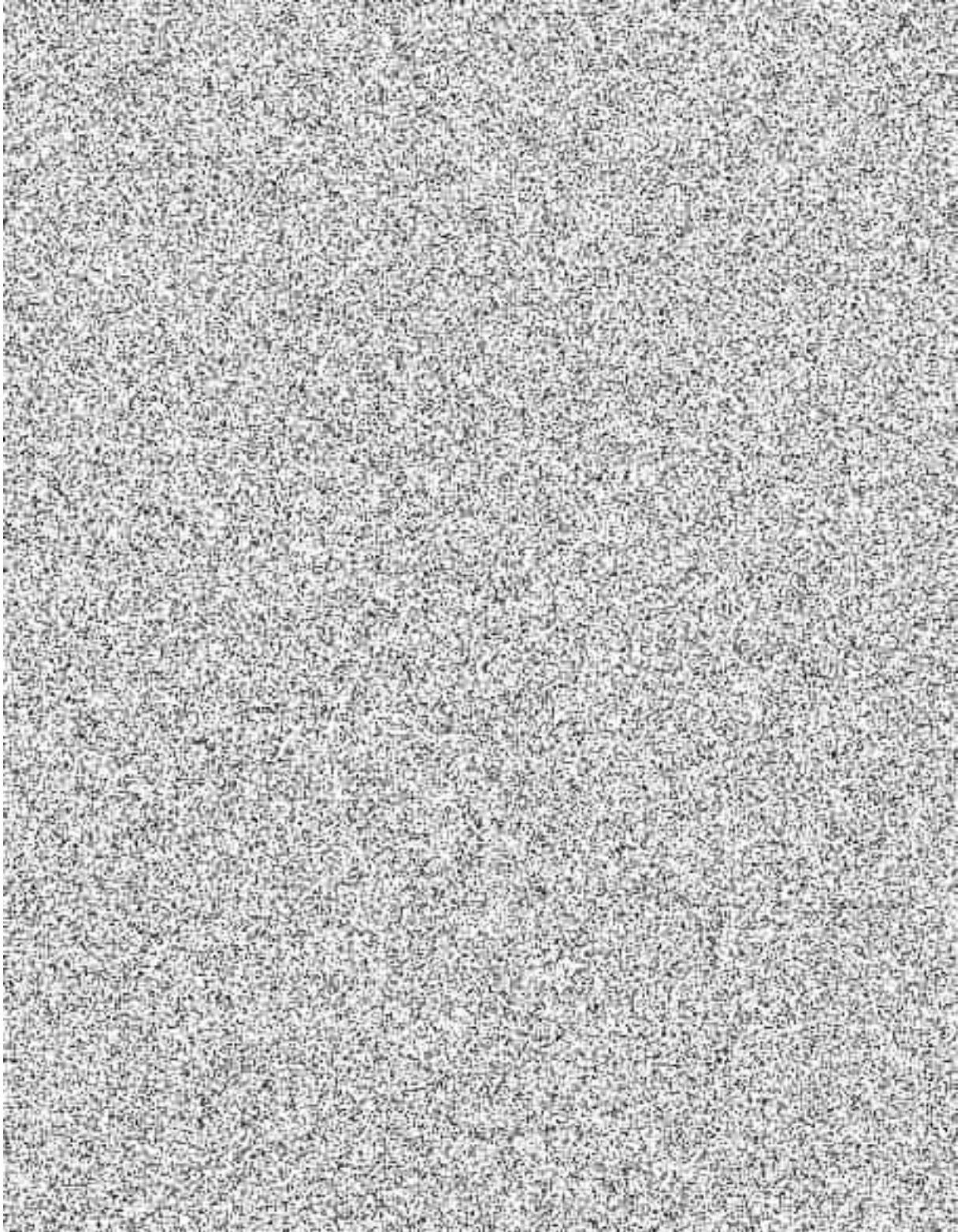

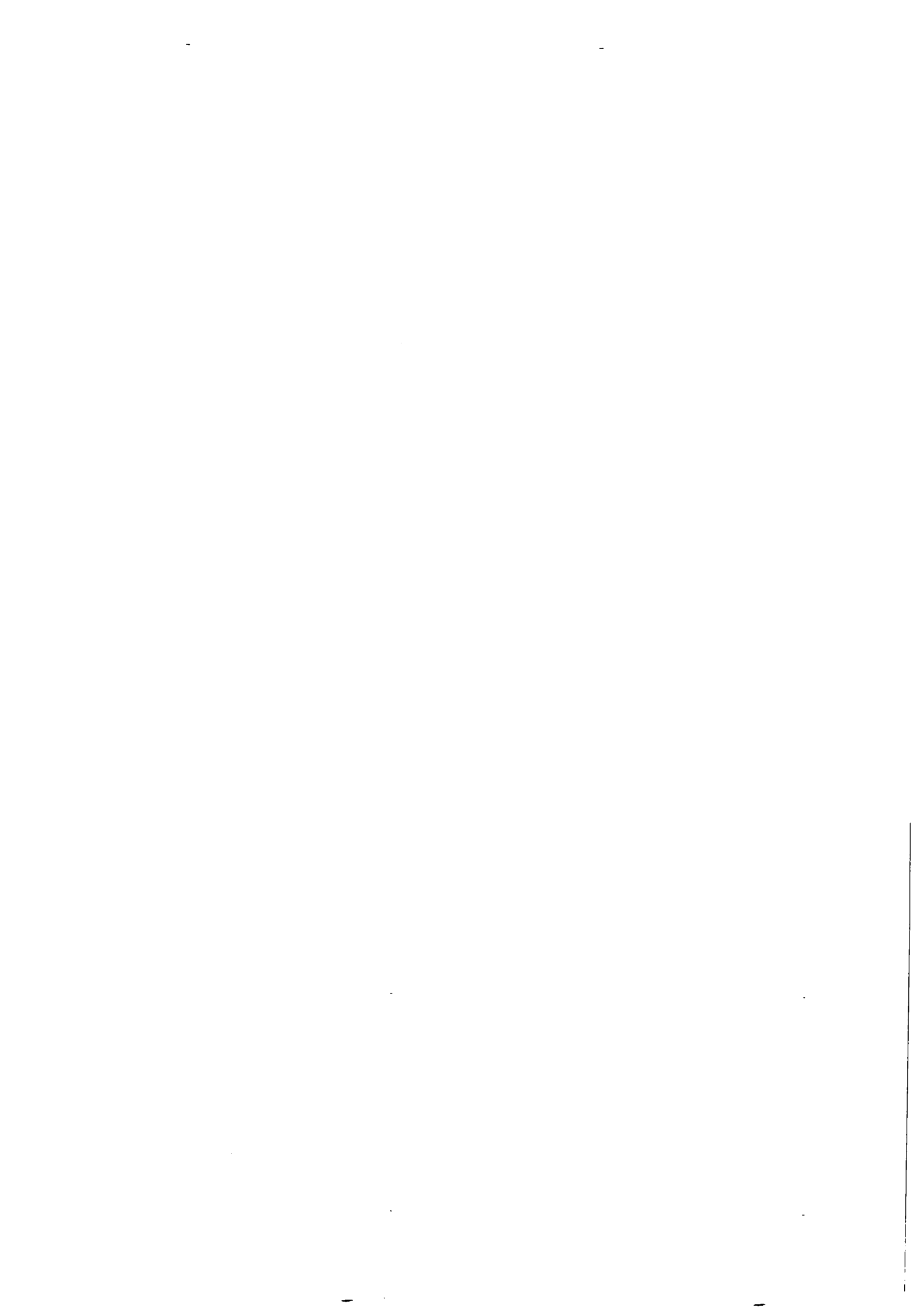



### ROZDÍLOVÝ SOUPIS PRACÍ

Stavba: Rekonstrukce Jiřiho z Poděbrad  
 Objekt: SO 01 Stavební a architektonické řešení

Zhotovitel:  
 Datum:

SO 01/01 Vestibul

P.Č.	Kód položky	Popis	MJ	Množství DPS	Množství RDS	Množství rozdíl	Cena jednotková	Cena celkem DPS	Cena celkem RDS	Cena celkem rozdíl	Výpočet, komentář, odkaz na část dokumentace
1	2	3	4	5	6	7	8	9	10	11	12
<b>CELKEM SO:</b>								<b>0,00</b>	<b>1 879 057,72</b>	<b>1 879 057,72</b>	

3	N-003	Síťo všeobecné provedení zastřešení - výměna požárních pásů OV	m <sup>2</sup>								
9	N-006	Obklad zábradlí výstupů výtahové a Stávákové - nerez lesk	kg								
SO 01/02 ET											
1 - SO 01/199	N-001	Výměna zkorodovaných částí nosné konstrukce podhledu v ET v rozsahu 40%. Demontáž, repase a doplnění nových profilů pro umístění tras nově montovaných kabelových lávek osvětlení nad podhled.	m <sup>2</sup>								
7	N-004	Průhledové desky systém Formacel	m <sup>2</sup>								

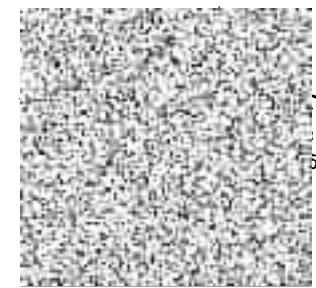
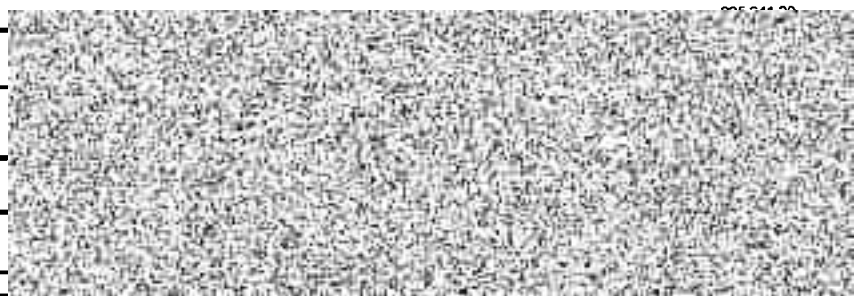

10  
542

PRÍLOHA



# ROZDÍLOVÝ SOUPIS PRACÍ

Stavba: **Rekonstrukce Jiřího z Poděbrad**  
 Objekt: **SO 01 Stavební a architektonické řešení**

Zhotovitel: **BtV Design s.r.o.**  
 Datum: **4.3.2024**

SO 01/01 Vestibul

P.Č.	Kód položky	Popis	MJ	Množství DPS	Množství RDS	Množství rozdíl	Cena jednotková	Cena celkem DPS	Cena celkem RDS	Cena celkem rozdíl	Výpočet, komentář, odkaz na část dokumentace	
1	2	3	4	5	6	7	8	9	10	11	12	
<b>CELKEM SO:</b>									<b>0,00</b>	<b>2 168 636,80</b>	<b>2 168 636,80</b>	

3	N-003	Sklo včetně provedení zasklení - Výměna požárních skel OV									
											m2
9	N-005	Obklad zábradlí výstupy Vínohradská a Slavíkova - nerez lesk									
											kpl
SO 01/02 ET											
1 - SO 01/199	N-001	Výměna zkorodovaných částí nosné konstrukce podhledu v ET v rozsahu 40%. Demontáž, repase a doplnění nových profilů pro umístění tras nově montovaných kabelových lávek osvětlení nad podhled.									
											m2
7	N-004	Přešlehové desky systém Fermacel									
											m2

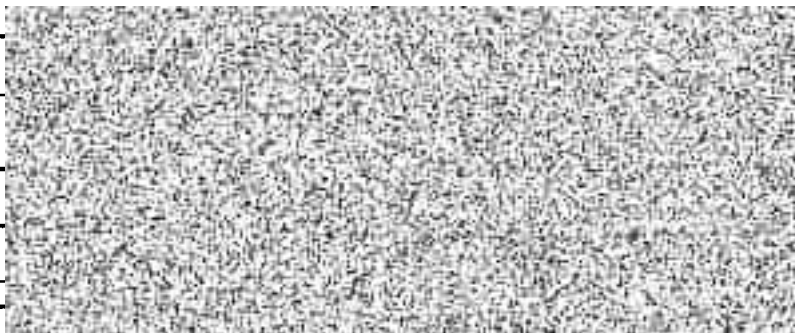

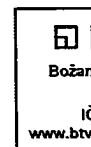
psal  
3.04  
0'



# ROZDÍLOVÝ SOUPIS PRACÍ

Stavba: Rekonstrukce Jiřího z Poděbrad  
 Objekt: SO 01 Stavební a architektonické řešení

Zhotovitel:  
 Datum:

SO 01/01 Vestibul

P.Č.	Kód položky	Popis	MJ	Množství DPS	Množství RDS	Množství rozdíl	Cena jednotková	Cena celkem DPS	Cena celkem RDS	Cena celkem rozdíl	Výpočet, komentář, odkaz na část dokumentace
1	2	3	4	5	6	7	8	9	10	11	12

CELKEM SO:

0 00 2 008 018 00 2 008 018 00

3	N-003	Sklo včetně provedení zasklení - Výměna požárních skel OV	m2								
9	N-005	Obklad zábradlí výstupy Vínohradská a Slavikova - nerez lesk	kpl								
SO 01/02 ET											
1-SO 01/199	N-001	Výměna zkorodovaných částí nosné konstrukce podhledu v ET v rozsahu 40%. Demontáž, repase a doplnění nových profilů pro umístění tras nově montovaných kabelových lávek osvětlení nad podhled.	m2								
7	N-004	Přešlehové desky systém Femacef	m2								

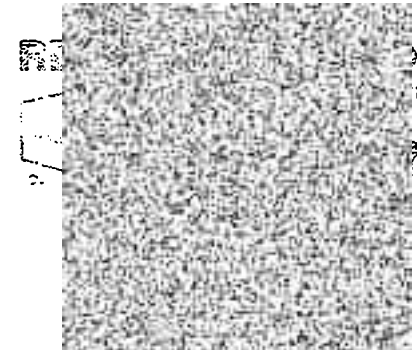
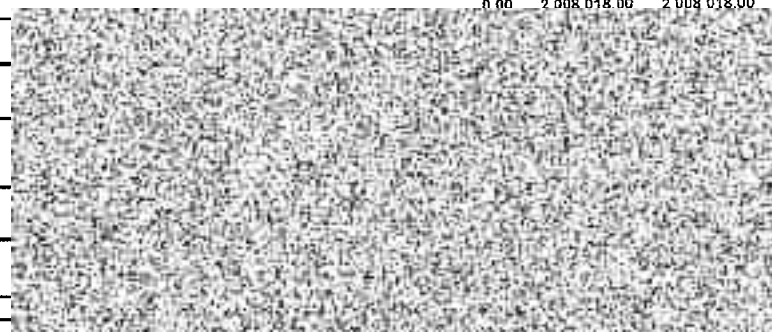

3  
8  
3500





# ROZDÍLOVÝ SOUPIS PRACÍ

Stavba: Rekonstrukce Jiřiho z Poděbrad  
 Objekt: SO 01 Stavební a architektonické řešení

Zhotovitel:  
 Datum:

SO 01/01 Vestibul							BtV		Revyko		Hottas		Výpočet, komentář, odkaz na část dokumentace
P.Č.	Kód položky	Popis	MJ	Množství DPS	Množství RDS	Množství rozdíli	Cena jednotková	Cena celkem	Cena jednotková	Cena celkem	Cena jednotková	Cena celkem	
1	2	3	4	5	6	7	8	9	8	9	8	9	12
CELKEM SO:								2 168 636,80	2 008 018,00	1 879 057,72			

3	N-003	Sklo včetně provedení zasklení - Výměna požárních skel OV	m2	0,00									
9	N-005	Obklad zábradlí výstupy Vinohradská a Slavíkova - nerez lesk	kp	0,00									
SO 01/02 ET													
1 - SO 01/199	N-001	Výměna zkorodovaných částí nosné konstrukce podhledu v ET v rozsahu 40%. Demontáž, repase a doplnění nových profilů pro umístění tras nově montovaných kabelových lávek osvětlení nad podhled.	m2	0,00									
7	N-004	Přešlehové desky systém Femacel	m2	0,00									

PŘÍLOHA

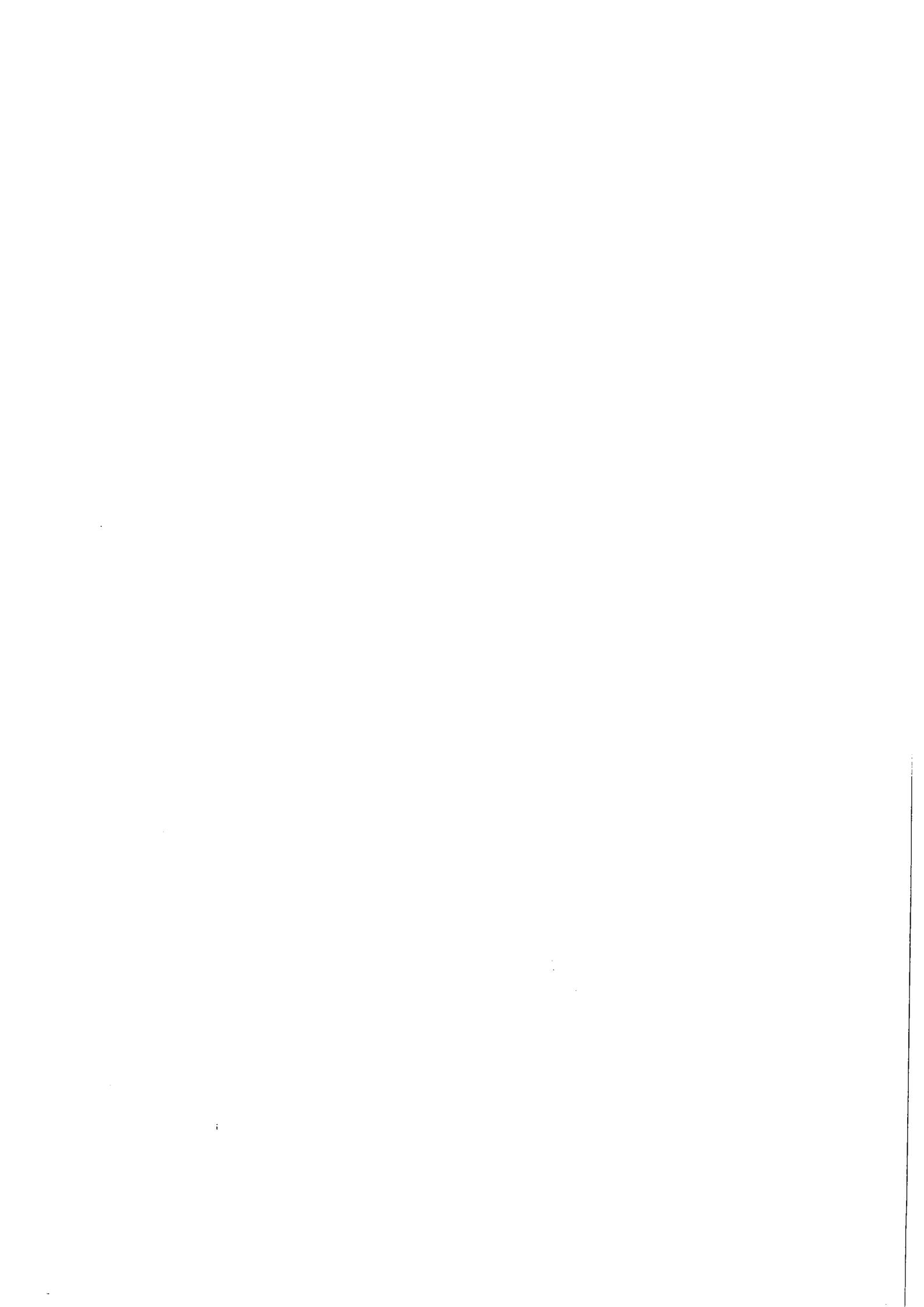

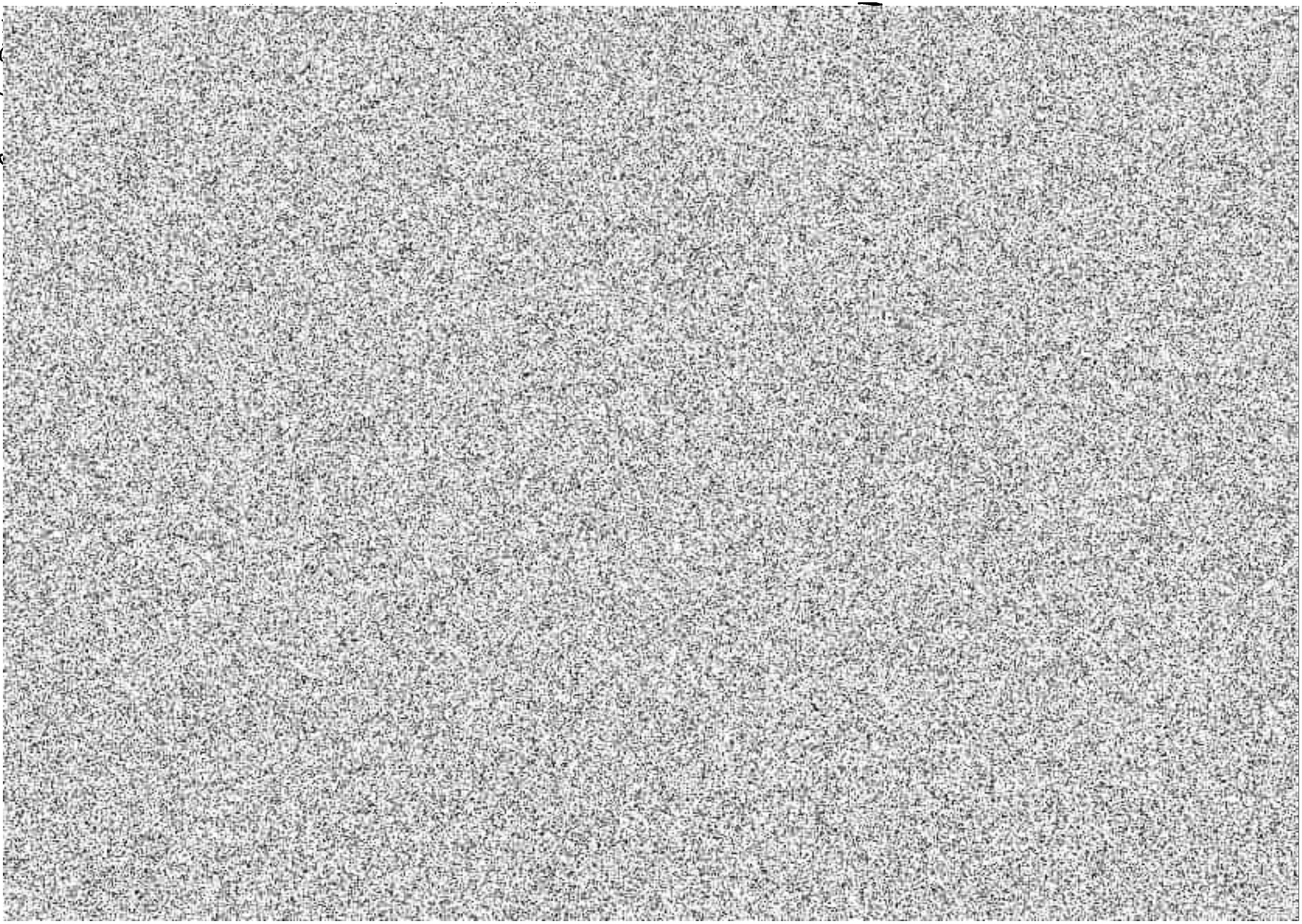

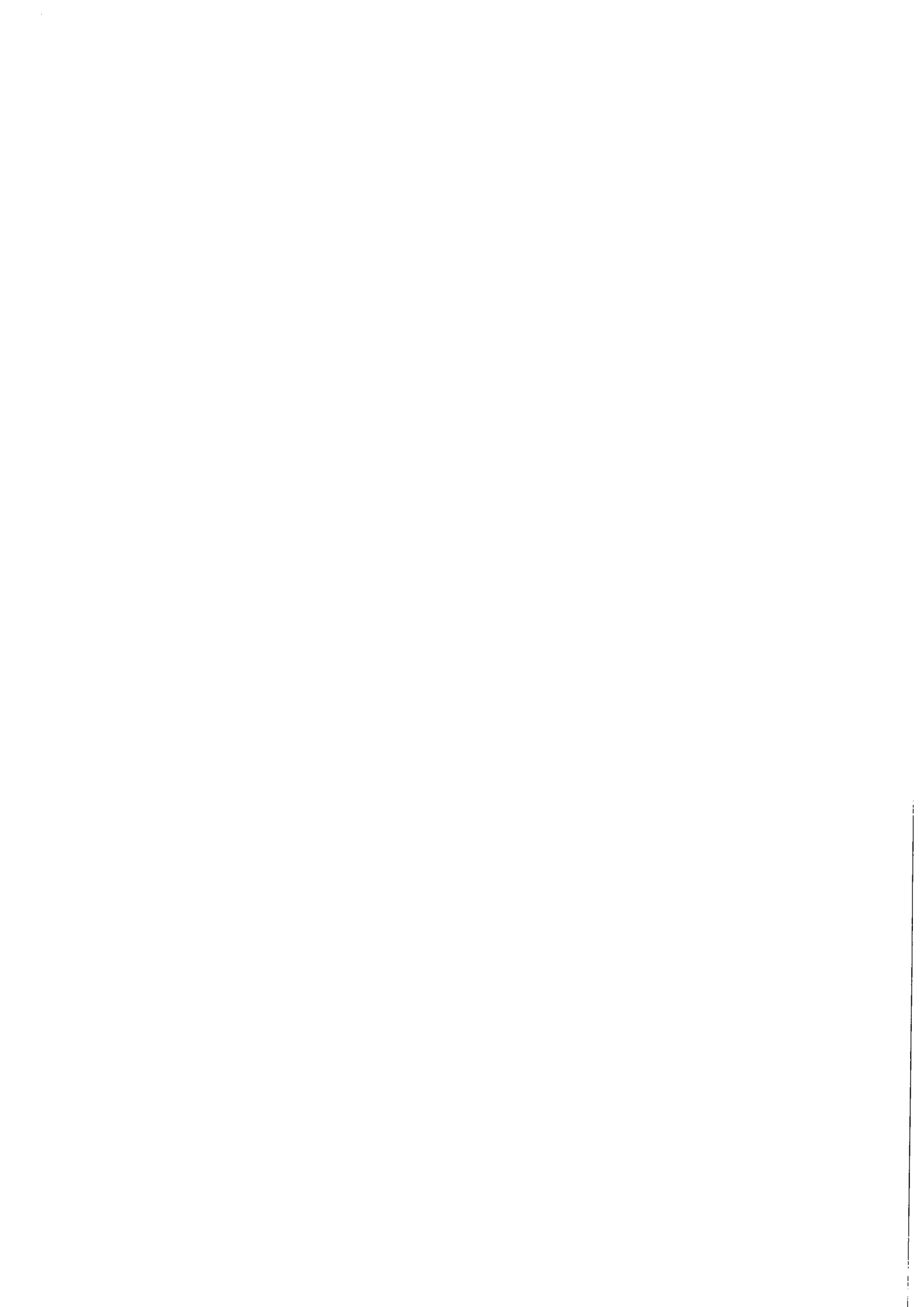



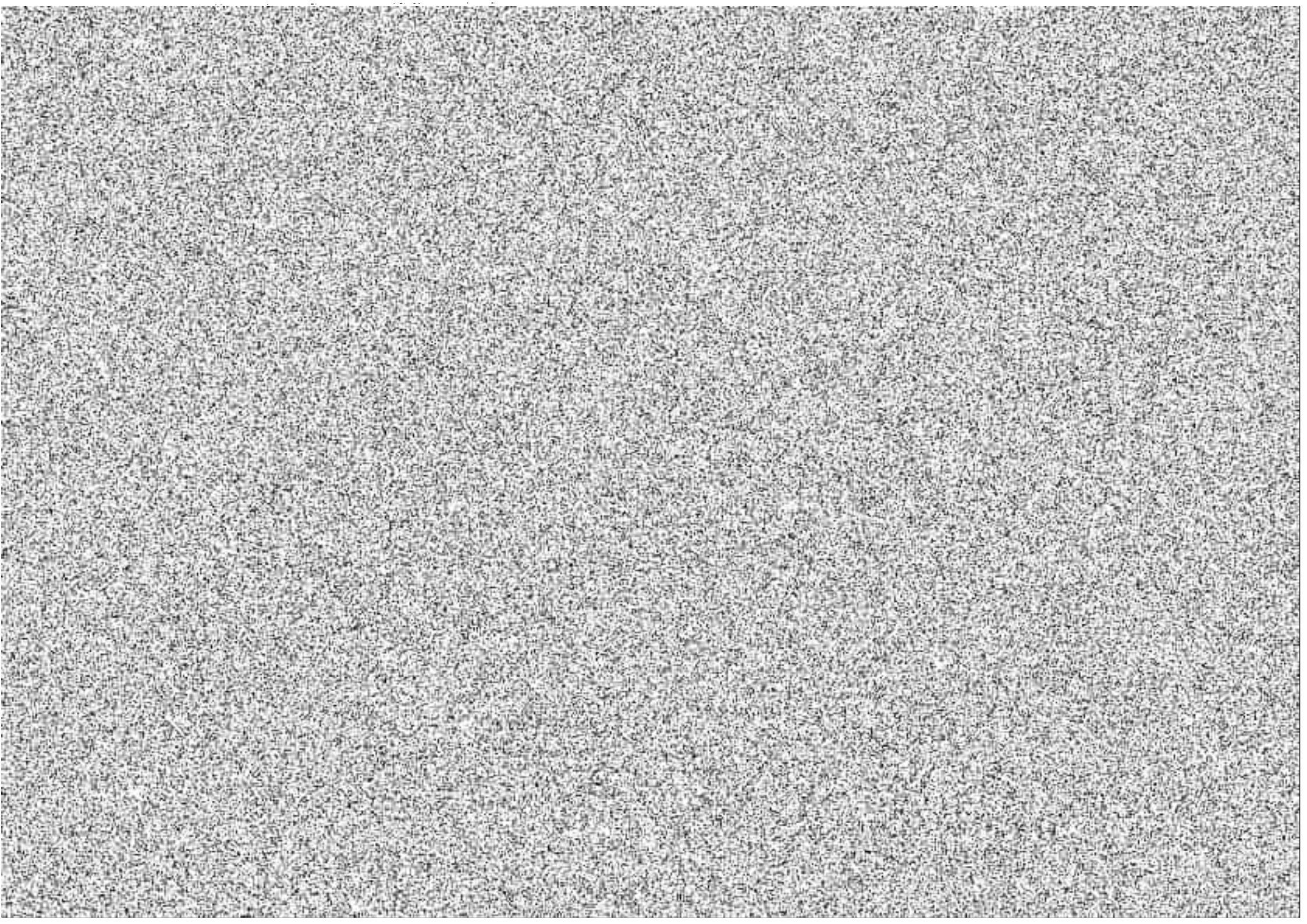

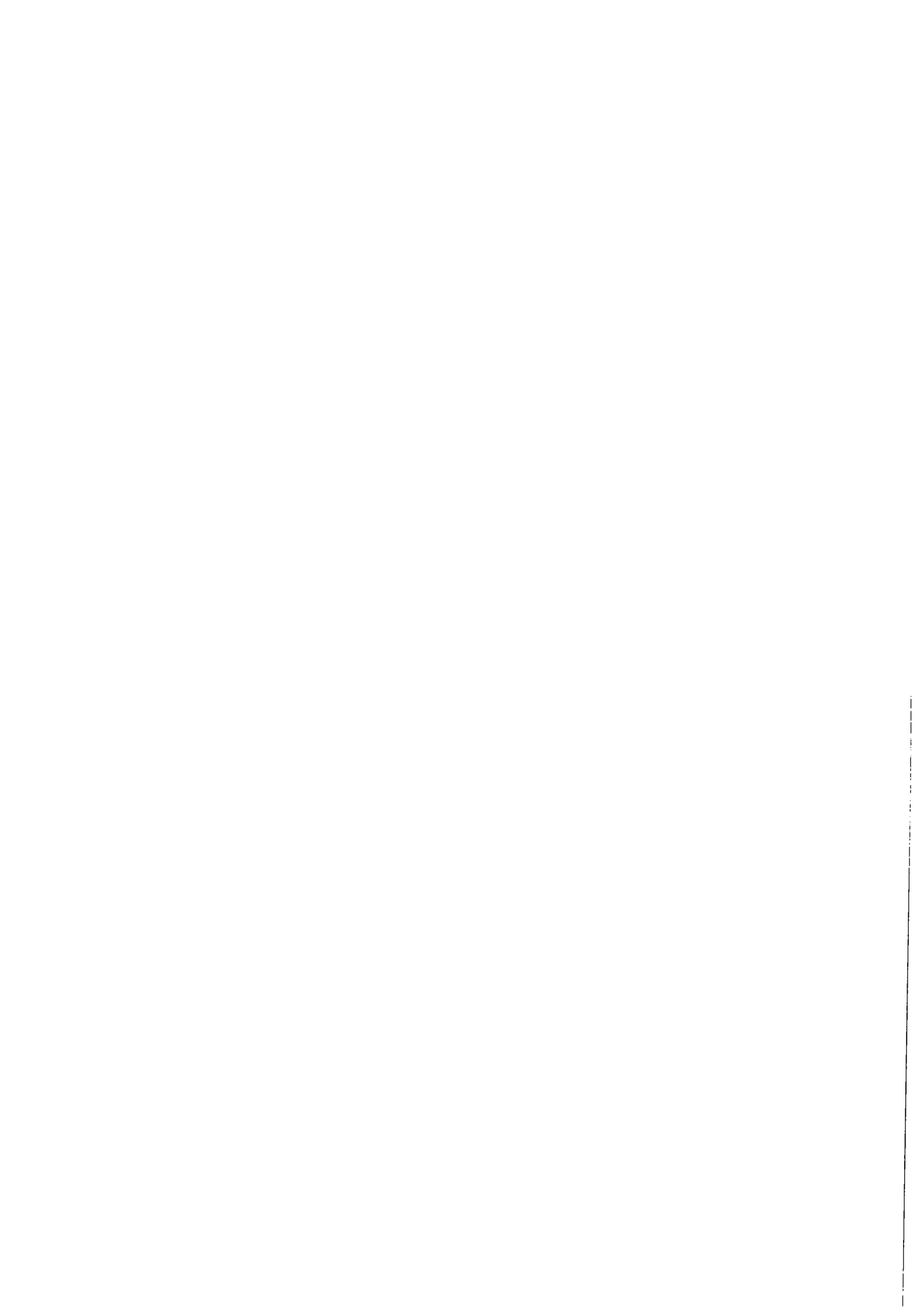



## Protokol o schválení technických zařízení, výrobků, systémů a technických předpisů pro použití v pražském metru

Na základě společného projednání DP Praha, a.s. – Hasičského záchranného sboru, JDCM – jednotky dopravní cesta Metro, METROPROJEKTU a.s. a v zájmu sjednocení požadavků pro dodavatele protipožárních dveří do pražského metra

### schvaluji

#### tyto zadávací podmínky pro dodávky protipožárních dveří v pražském metru

1. Protipožární dveře jsou požární uzávěry bránící šíření požáru otvory v požárně dělících konstrukcích.
2. Při projektování (navrhování) protipožárních dveří v metru musí být postupováno podle směrnice 22-2012-01, která stanovuje typy požárních uzávěrů, požární odolnost, typ konstrukce, třídy reakce na oheň a další požadavky na protipožární uzávěry podle platných předpisů a norem.
3. Kromě zásad uvedených ve směrnici 22-2012-01 je nutné, aby při projektování (navrhování) nových protipožárních dveří bylo požadováno :
  - Příprava křídla a zárubně pro montáž elektromechanického zámku Abloy EL 560 – backset 55 mm.
  - Osazení křídla i zárubně uvnitř chráničkou pro kabeláž pro elektromechanický zámek Abloy EL 560 vč. propojky mezi křídlem a zárubní. V případě neosazení dveří přístupovým systémem dodat a namontovat zámek N 1050 – backset 55 mm.
  - Příprava křídla i zárubně pro případnou montáž MAM (magnetických kontaktů pro 3.stupeň) skrytý v každém křídle s protikusem v zárubni s vyvedenou tenkou chráničkou podle EN 50131 (v místnostech, kde je jen magnetický kontakt nebo remízové prostory s vyššími riziky, kde je EKV a EZS).
  - Podle individuálního požadavku osadit dvoukřídle dveře synchronizovaným samozavíračem.
  - Osazení dveří panikovým kováním a jejich možné blokování bude odsouhlaseno oddělením 600230 Požární prevence.
  - Ke každým protipožárním dveřím budou dodány doklady o výrobě, montáži, funkční zkoušce a kontrole provozuschopnosti požárně bezpečnostního zařízení, prohlášení o shodě a certifikát výrobku vydaný autorizovanou osobou.







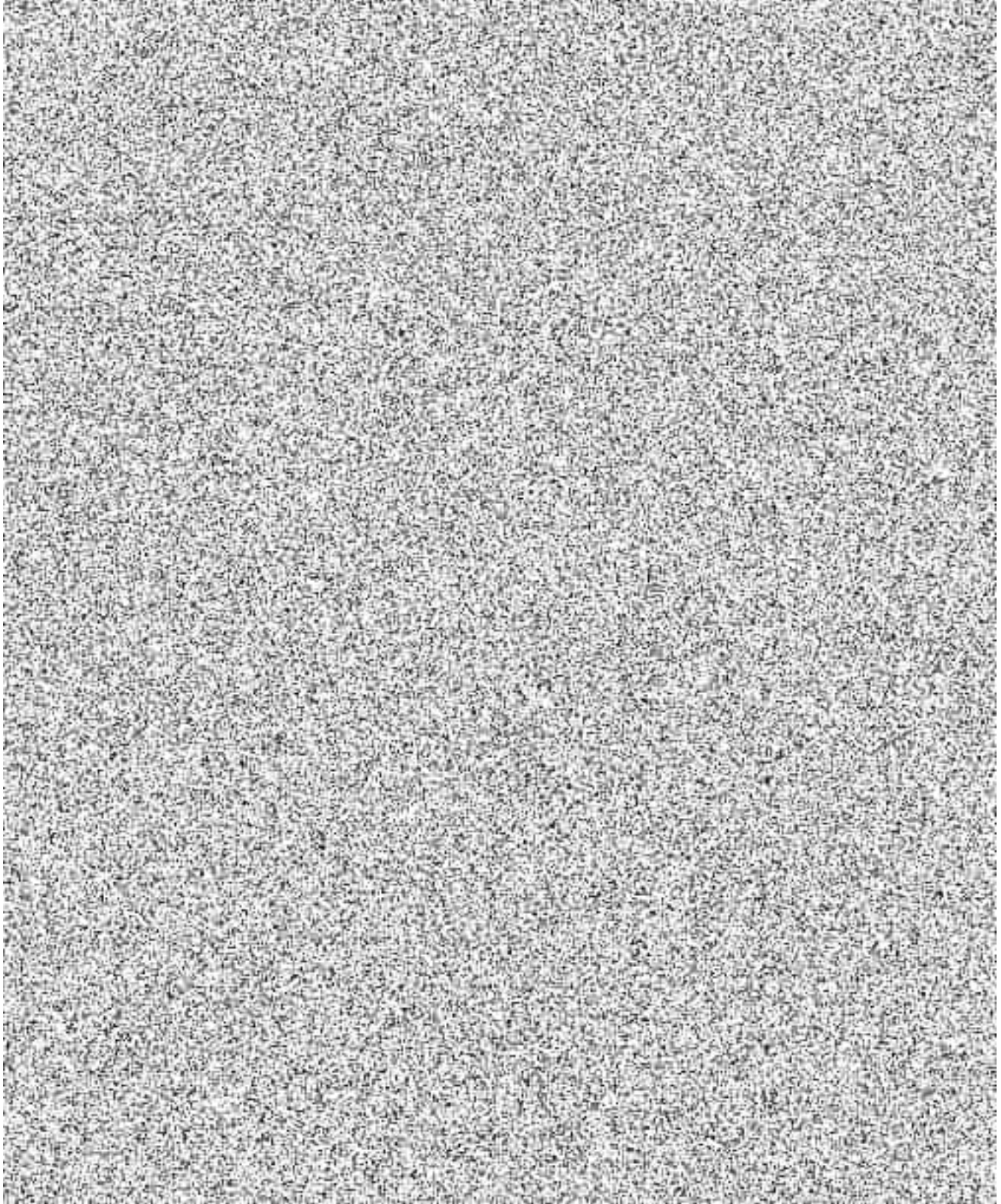

1. 1991 10/10/91



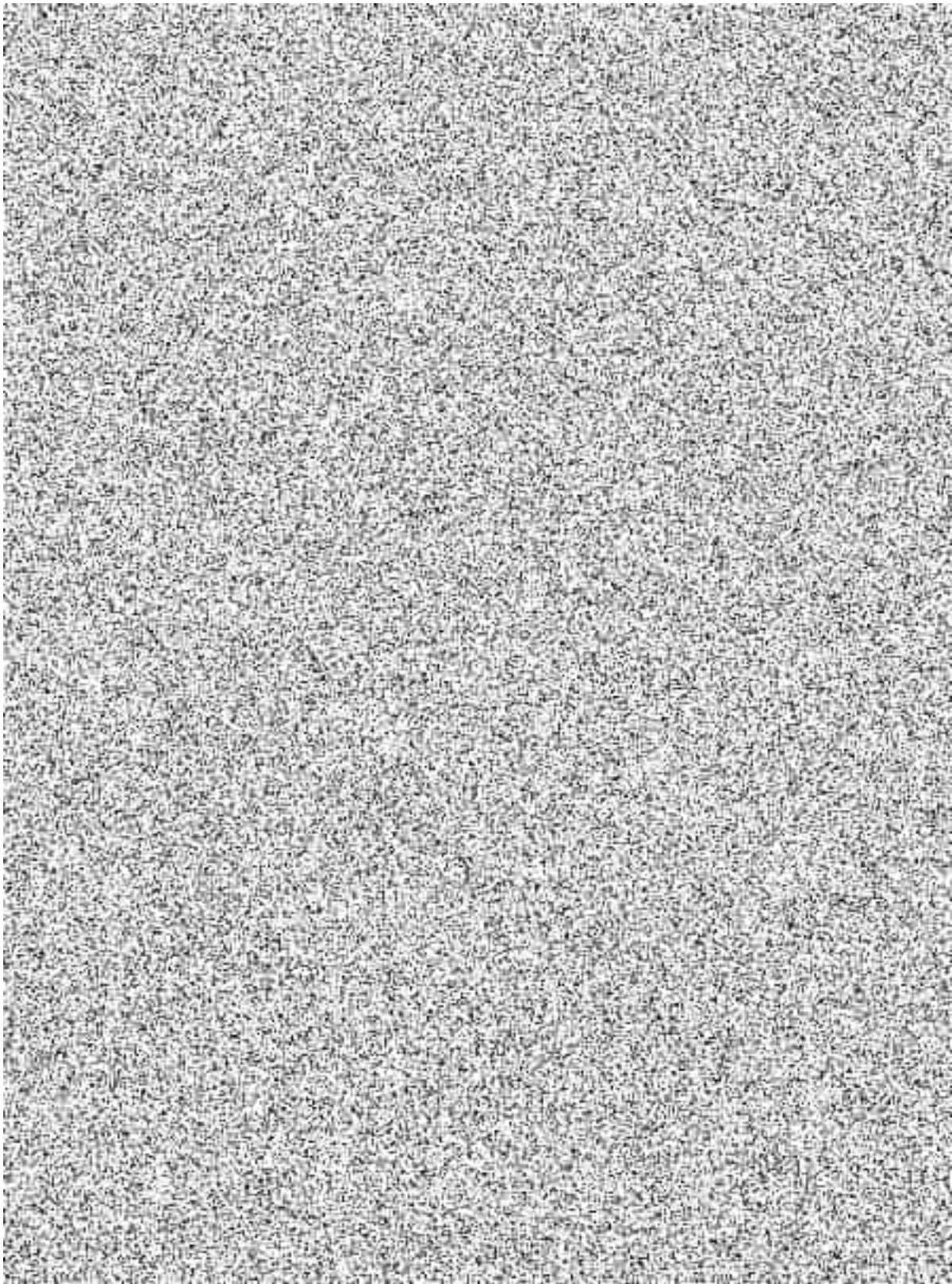

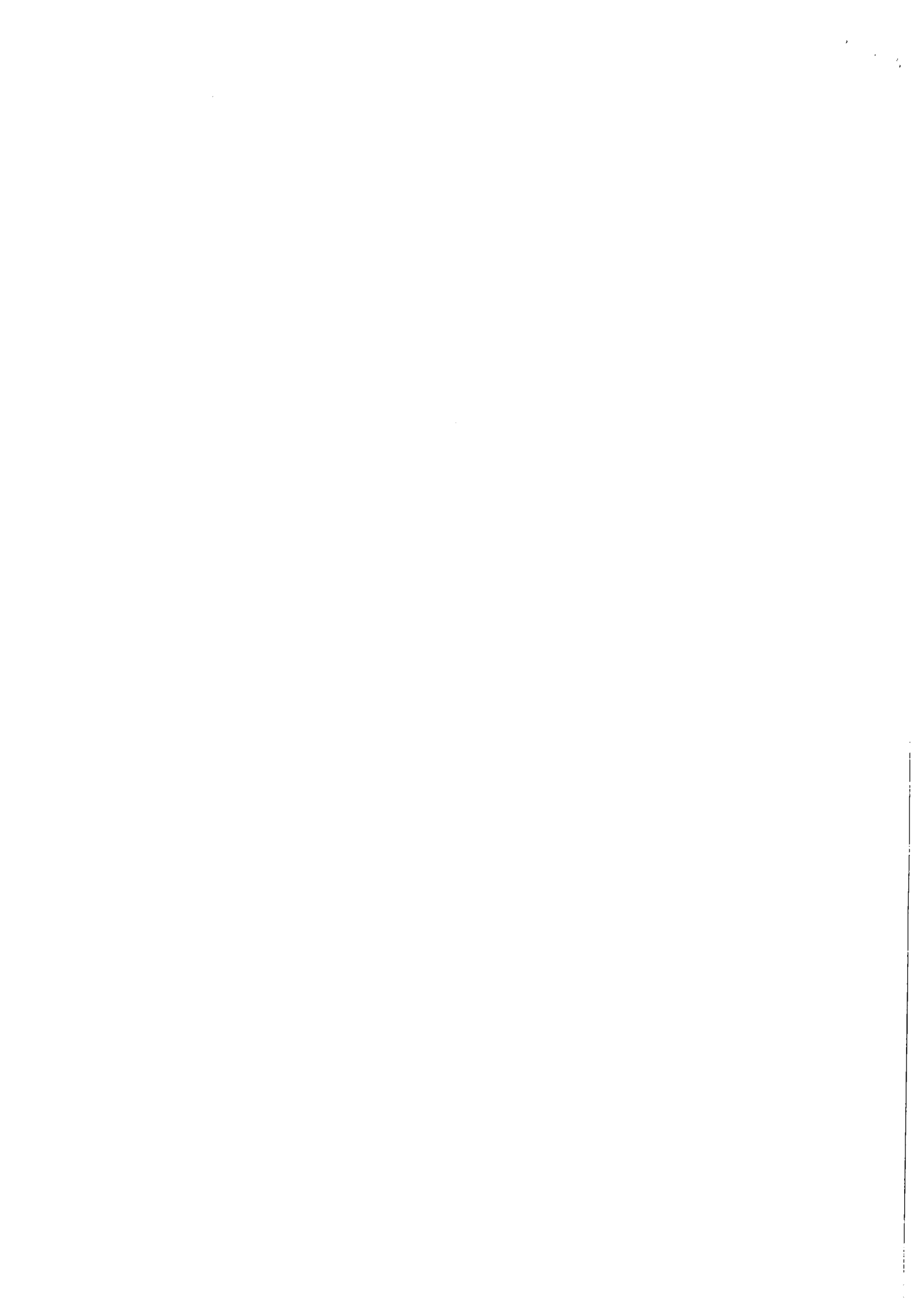

**Od:** [REDACTED]  
**Odesláno:** středa 24. května 2023 10:32  
**Komu:** [REDACTED]  
**Kopie:** [REDACTED]  
**Předmět:** RE: 8125 - Jiřák - Detail oplechování portálu jiřího z Poděbrad

**Příznak pro zpracování:** Zpracovat  
**Stav příznaku:** Opatřeno příznakem

OK, beru na vědomí. Předpokládám, že toho zase nejsou kilometry ☹️. Si to holt budu muset před investorem obhájit.

Dík  
L.

-----Original Message-----

**From:** [REDACTED]  
**Sent:** Wednesday, May 24, 2023 10:30 AM  
**To:** [REDACTED]  
**Cc:** [REDACTED]  
**Subject:** RE: 8125 - Jiřák - Detail oplechování portálu jiřího z Poděbrad

Dobrý den,

Technicky ověřuji, vynosnažíme se vyhovět.

Oproti zadání je to změna, v PD jsem nenašel ani původní plech na vodorovném H svařenci.

Děkuji

[REDACTED]

-----Original Message-----

**From:** [REDACTED]  
**Sent:** Wednesday, May 24, 2023 10:10 AM  
**To:** [REDACTED]  
**Cc:** [REDACTED]  
**Subject:** FW: 8125 - Jiřák - Detail oplechování portálu jiřího z Poděbrad  
**Importance:** High

Dobrý den,

Posílám přepracované oplechování hokejky:

Nerez plech po bocích celé hokejky v šíři 90(+2mm přesah?). Zezadu čílko v=90+2mm, zepředu čelo na celou výšku +2mm přesah (nahore je to jako víko u krabice s jednou stranou delší.) Obklad sloupu lepený a "víko" šroubované/odnímatelné.

[REDACTED]

Obsah výše uvedené zprávy má pouze informativní a nezávazný charakter. Společnost METROPROJEKT Praha a.s., tímto výslovně stanoví, a to bez ohledu na obsah výše uvedené zprávy, že tato zpráva není závazným právním

jednáním vedoucím k vzniku, zániku či změně jakéhokoli smluvního vztahu se společností METROPROJEKT Praha a.s., a ani potvrzením přijetí nabídky z její strany. Obsahu této zprávy nelze rovněž přisuzovat závaznost jakéhokoli právního jednání pro společnost METROPROJEKT Praha a.s., ze kterého by bylo možné usuzovat na právní jednání ve smyslu ustanovení § 1728 a §1729 zák. č. 89/2012 Sb., občanský zákoník v platném znění. Předchozí věta neplatí jen v případech jednání předsedy a místopředsedů představenstva za podmínky, že výslovně v obsahu zprávy uvedou, že se jedná o zavazující charakter obsahu této zprávy. Pro vznik, změnu či zánik smluvního vztahu nebo přijetí, změnu či odmítnutí nabídky je obligatorní písemná listinná podoba podepsaná oprávněnými zástupci společnosti METROPROJEKT Praha a.s. Disclaimer ID: MPDIS001XHL

**Od:** [redacted]  
**Odesláno:** čtvrtek 8. června 2023 15:12  
**Komu:** [redacted]  
**Kopie:** [redacted]  
**Předmět:** JzP OV Minit  
**Přílohy:** 20230608\_101122.jpg; 20230411\_121140.jpg

Ahoj,

Ke včerejší pochůzce u OV. Posílám původní foto u té poslední sekce s SDK. Prošli jsem to ještě s naším dodavatelem a navrhuje, že všechny reklamy necháme složené jak bylo dohodnuto a i tuto sekci celou obložíme. Reklamy si pak můžou osadit na plech.

Jinak by tam vznikl docela kočkopes.

Požádám o odsouhlasení.

Díky



Projektový manažer



BREMA, spol. s r.o.  
Modletice 127, 251 01 Říčany  
Mob: [redacted]  
tel. +420 283 111 111  
[www.brema.cz](http://www.brema.cz)

V případě, že je tento e-mail součástí obchodního jednání, jehož výsledkem může být dojednání obsahu smlouvy mezi společností BREMA, spol. s r.o. a adresátem e-mailu, dojde k platnému a účinnému uzavření smlouvy až podpisem jejího písemného vyhotovení oprávněnými zástupci obou smluvních stran, přičemž jakákoliv změna v dohodnutém obsahu smlouvy je považována za novou nabídku. Ukončení jednání o obsahu smlouvy v jakékoliv fázi před podpisem smlouvy není považováno za nepoctivé ukončení jednání o smlouvě ve smyslu § 1729 zák. č. 89/2012 Sb., občanský zákoník.

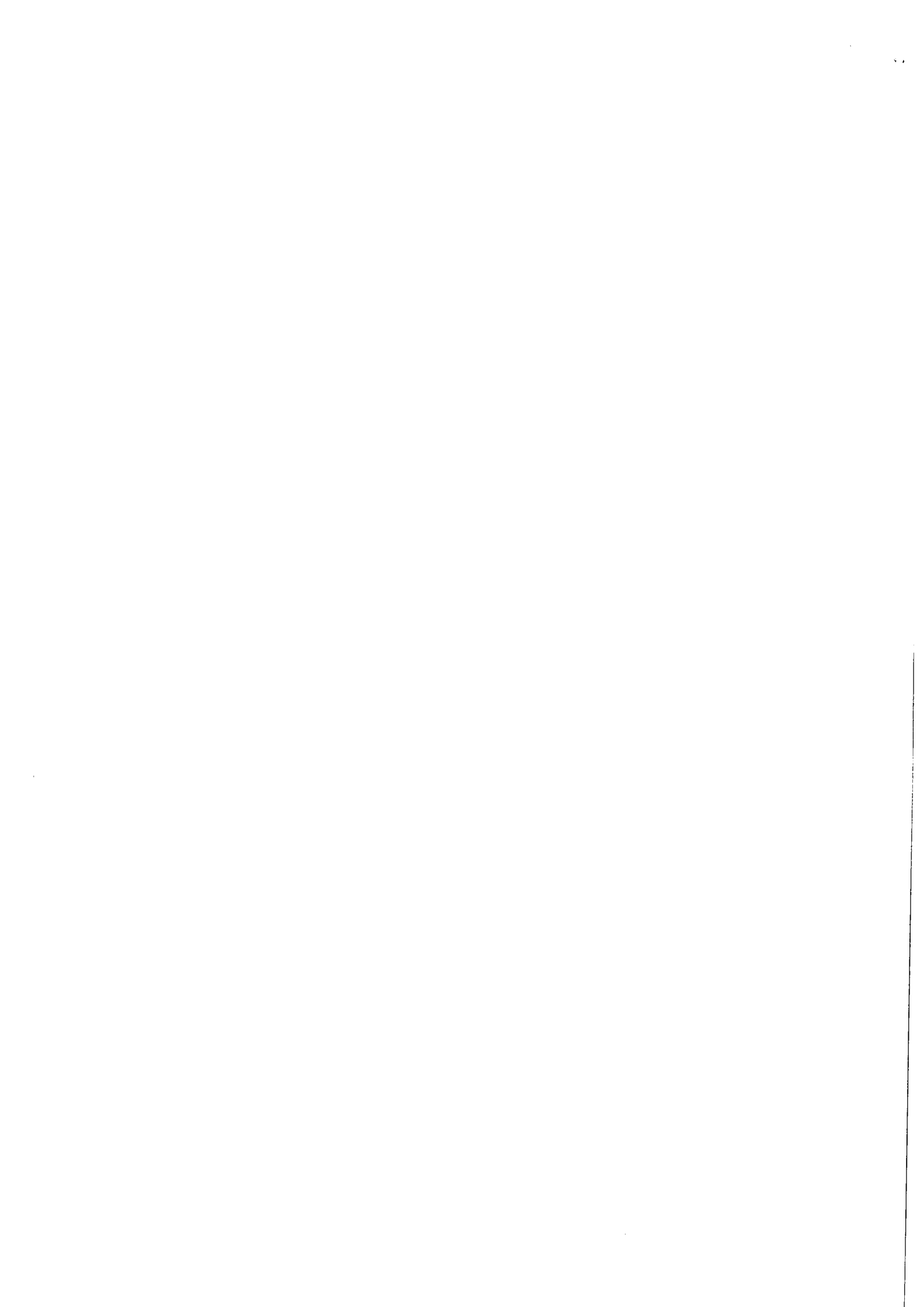



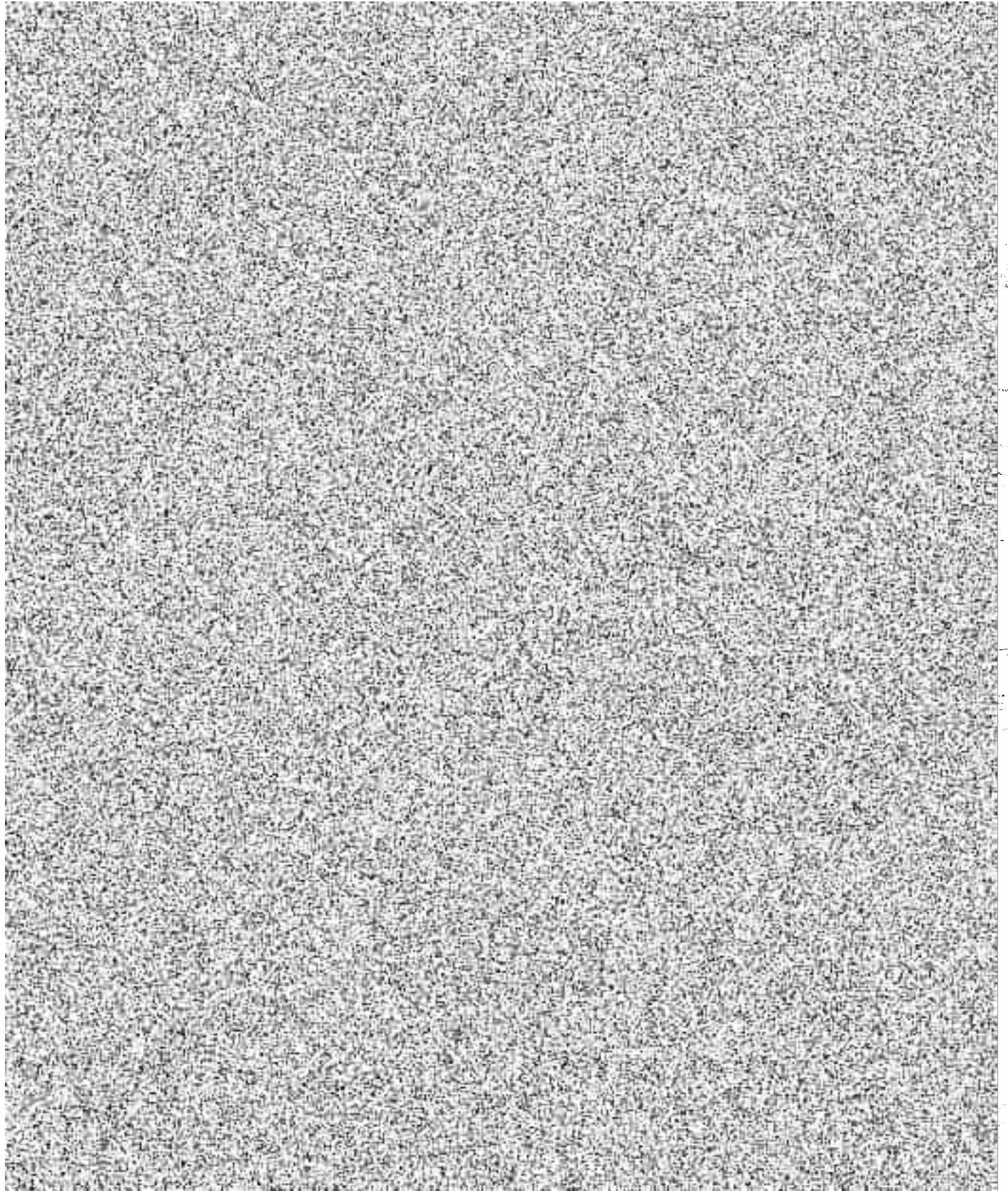

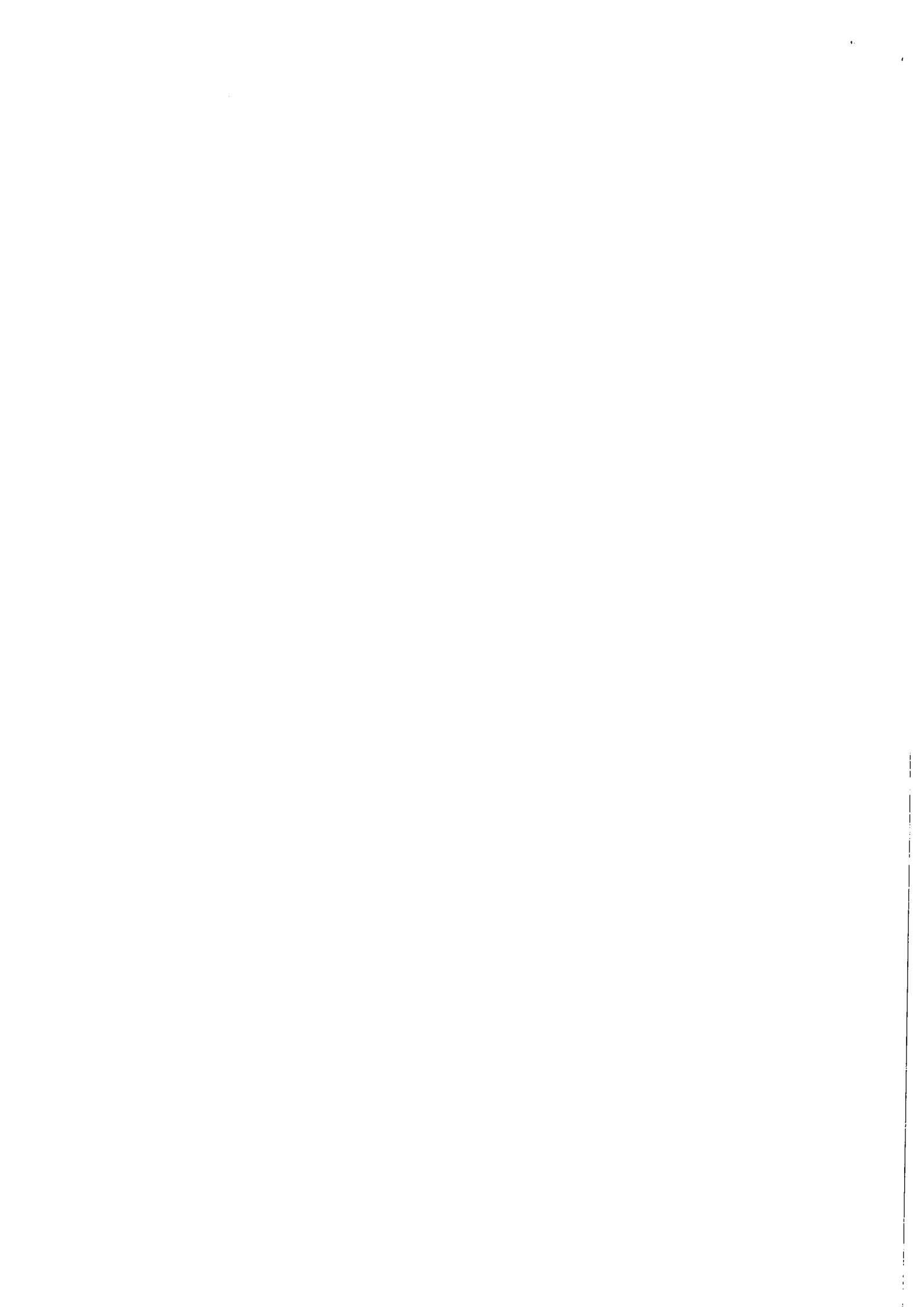

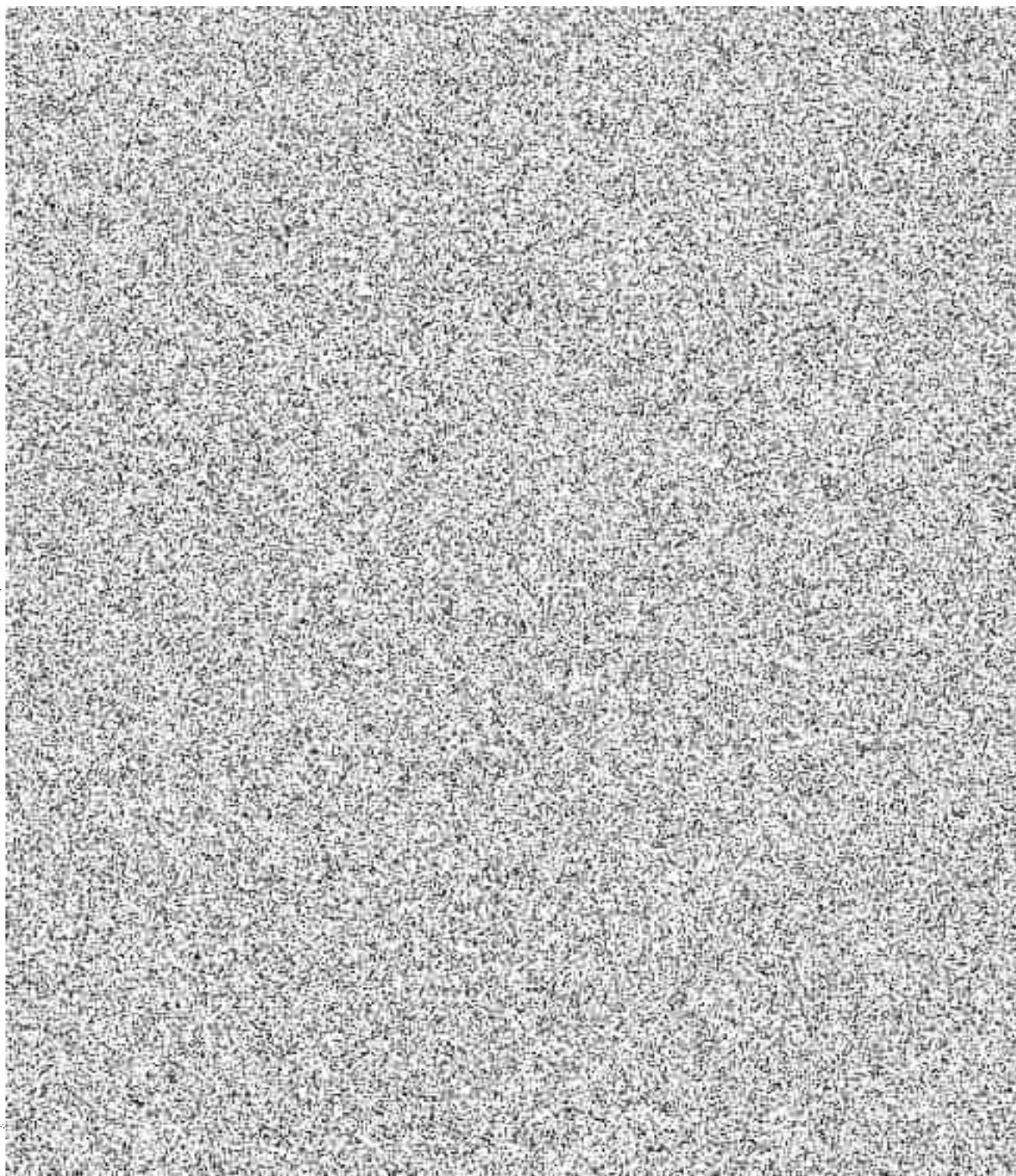

$$\text{CELKEM : } 13\text{ks} \times 1,44 = 18,72\text{m}^2$$

**Od:** [REDACTED]  
**Odesláno:** pátek 9. června 2023 13:48  
**Komu:** [REDACTED]  
**Kopie:** [REDACTED]  
**Předmět:** RE: JzP OV Minit

Ahoj,

OK vyřešeno. Reklamy nevracíme, pole oplechujeme.

Díky



[REDACTED]  
BREMA, spol. s r.o.  
Modletice 127, 251 01 Říčany  
Mobil: 602 238 012  
tel. +420 283 111 111  
[www.brema.cz](http://www.brema.cz)

V případě, že je tento e-mail součástí obchodního jednání, jehož výsledkem může být dojednání obsahu smlouvy mezi společností BREMA, spol. s r.o. a adresátem e-mailu, dojde k platnému a účinnému uzavření smlouvy až podpisem jejího písemného vyhotovení oprávněnými zástupci obou smluvních stran, přičemž jakákoliv změna v dohodnutém obsahu smlouvy je považována za novou nabídku. Ukončení jednání o obsahu smlouvy v jakékoliv fázi před podpisem smlouvy není považováno za nepovinné ukončení jednání o smlouvě ve smyslu § 1729 zák. č. 89/2012 Sb., občanský zákoník.

**From:** [REDACTED]  
**Sent:** Friday, June 9, 2023 1:42 PM

**To:** [REDACTED]  
**Cc:** [REDACTED]  
**Subject:** RE: JzP OV Minit

Dobrý den,

tak to už bohužel asi bez Anny nevrátíme.

S přáním hezkého dne,



**Dopravní podnik hl. m. Prahy, akciová společnost**  
Sokolovská 42/217, 190 00 Praha 9  
800200 - odbor Technická koordinace Metro  
adresa pracoviště:

**From:** [redacted]  
**Sent:** Thursday, June 8, 2023 3:12 PM

**Subject:** JzP OV Minit

Ahoj,

Ke včerejší pochůzce u OV. Posílám původní foto u té poslední sekce s SDK. Prošli jsem to ještě s naším dodavatelem a navrhuje, že všechny reklamy necháme složené jak bylo dohodnuto a i tuto sekci celou obložíme. Reklamy si pak můžou osadit na plech.

Jinak by tam vznikl docela kočkopes.

Požádám o odsouhlasení.

Díky



Projektový manažer

BREMA, spol. s r.o.  
Modletice 127, 251 01 Říčany  
Mobil: 602 238 012  
tel. +420 283 111 111  
[www.brema.cz](http://www.brema.cz)

V případě, že je tento e-mail součástí obchodního jednání, jehož výsledkem může být dojednání obsahu smlouvy mezi společností BREMA, spol. s r.o. a adresátem e-mailu, dojde k platnému a účinnému uzavření smlouvy až podpisem jejího písemného vyhotovení oprávněnými zástupci obou smluvních stran, přičemž jakákoliv změna v dohodnutém obsahu smlouvy je považována za novou nabídku. Ukončení jednání o obsahu smlouvy v jakékoli fázi před podpisem smlouvy není považováno za nepoctivé ukončení jednání o smlouvě ve smyslu § 1729 zák. č. 89/2012 Sb., občanský zákoník.

**\*Upozornění\***

*Tento e-mail je určen výhradně adresátovi (adresátům) a může obsahovat důvěrné informace. Neoprávněná distribuce, úprava nebo zveřejnění jeho obsahu je nezákonná. Pokud jste tento e-mail obdrželi omylem, neprodleně o*



tom, prosím, informujte odesílatele zpátečním e-mailem. Poté, prosím, odstraňte tento e-mail včetně všech jeho příloh ze svého systému a nekopírujte ani nezveřejňujte jeho obsah žádné osobě.

Tento e-mail není nabídkou na uzavření smlouvy, včetně dodatků, nebo přijetím nabídky, není-li v něm dále uvedeno jinak. Je-li tento mail součástí obchodního jednání, jakékoliv smlouvy uzavírané DP a.s., musí být sjednány v písemné listinné podobě, dosažením úplné shody o obsahu smlouvy a všech jejích náležitostech. Uzavření smlouvy, včetně dodatků, v jiné než písemné listinné podobě není platné. Jakékoliv písemné potvrzení určitého ústního jednání nenahrazuje sjednání smlouvy v písemné listinné podobě. DP a.s. si vyhrazuje právo kdykoli ukončit jednání o uzavření smlouvy, a to z jakéhokoli důvodu nebo bez uvedení důvodu. Ukončení vyjednávání o smlouvě nemůže být považováno za protiprávní jednání umožňující vznik jakýchkoli závazků nebo nároků vůči DP a.s.



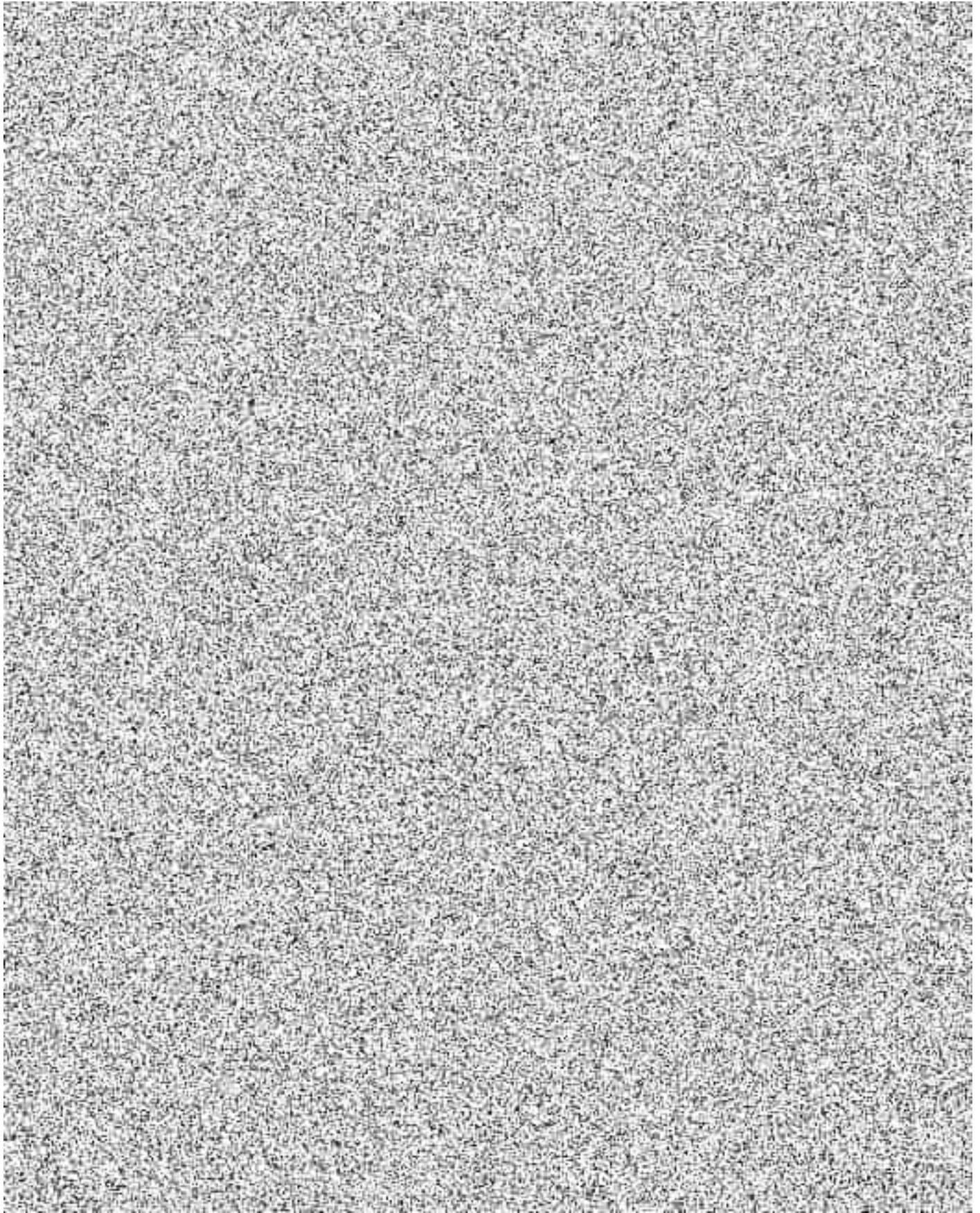

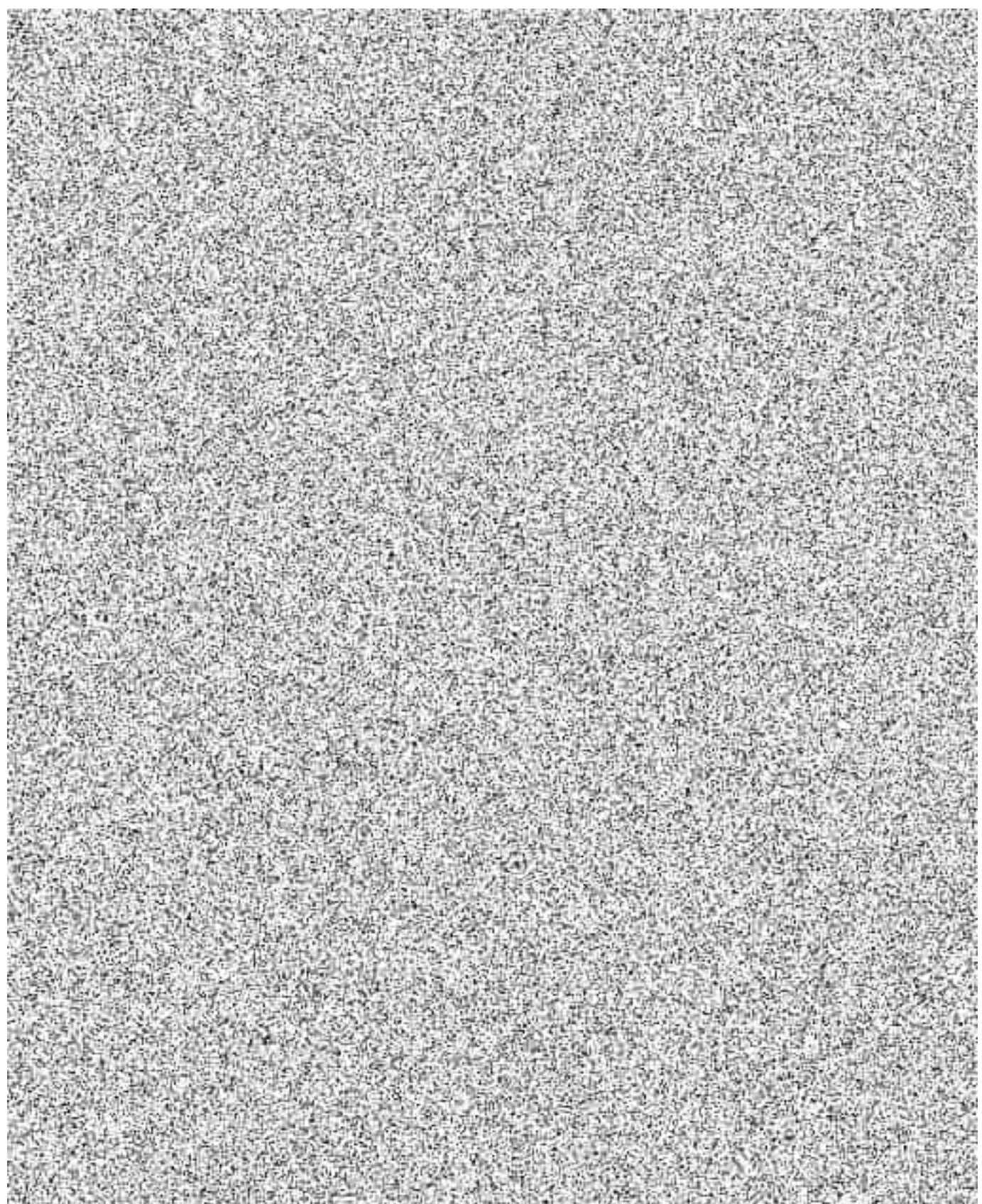



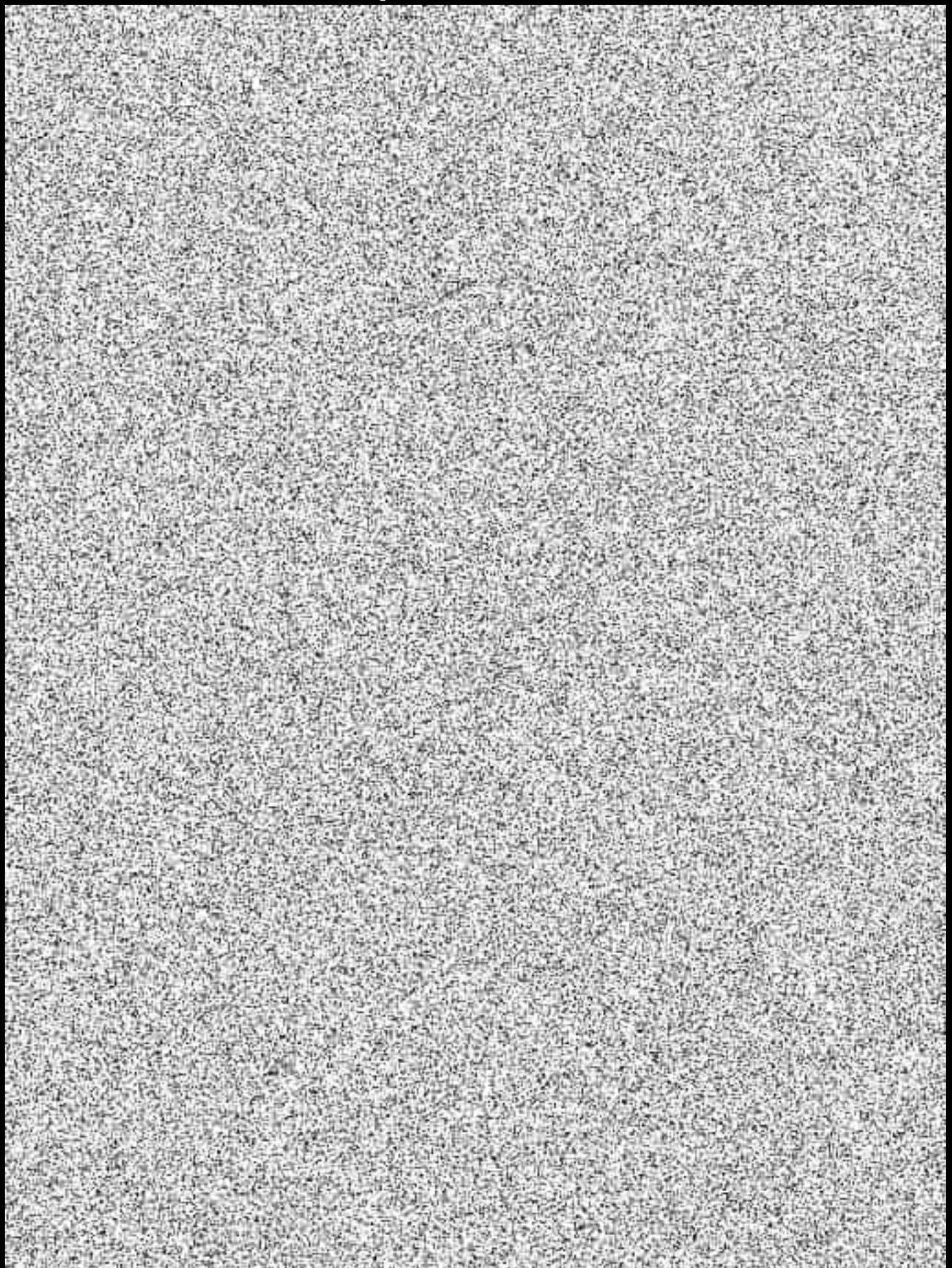





**Od:** [redacted]  
**Odesláno:** pondělí 6. března 2023 14:42  
**Komu:** [redacted]  
**Kopie:** [redacted]  
**Předmět:** FW: [EXTERNAL] RE: 8125\_JzP  
**Přílohy:** 318\_Uprava\_zidek\_SLAV\_VIN.pdf; 317\_Ulozny\_tram\_PSCH\_118\_VIN.pdf  
**Příznak pro zpracování:** Zpracovat  
**Stav příznaku:** Opatřeno příznakem

Dobrý den pa [redacted]

Pro informaci zasílám dvojici doplněných výkresů pro Vestibul JzP SO 01/01 (úprava zídek schodišť a žb nosných kcí).  
Výkresy jsou již uloženy u čistopisu na dropboxu.

[https://www.dropbox.com/home/JzP\\_projektov%C3%A1%20dokumentace/07\\_07\\_%C4%8Cistopis%20RDS%20Metr\\_oprojekt/SO%2001%20Stavebn%C3%AD%20a%20arch%20%C5%99e%C5%A1en%C3%AD/SO%2001\\_01\\_Vestibul](https://www.dropbox.com/home/JzP_projektov%C3%A1%20dokumentace/07_07_%C4%8Cistopis%20RDS%20Metr_oprojekt/SO%2001%20Stavebn%C3%AD%20a%20arch%20%C5%99e%C5%A1en%C3%AD/SO%2001_01_Vestibul)

S pozdravem

[redacted]  
Rekonstrukce stanice Jiřího z Poděbrad

**STRABAG a.s.**

Dopravní stavitelství, Direkce TA  
Kačírkova 982/4  
158 00 Praha 5 - Jinonice

[redacted]  
Společnost je zapsána v obchodním rejstříku vedeném Městským soudem v Praze , spisová značka B 7634  
Člen koncernu STRABAG SE.



Tato e-mailová zpráva a veškeré k ní přiložené soubory jsou důvěrné a určeny pouze osobě adresáta. Obsah zprávy je předmětem ochrany obchodního tajemství, osobních údajů, osobnostních práv a autorských práv. Neoprávněné šíření, zpřístupnění jejího obsahu nebo použití pro jiný než určený účel je zakázané. Pokud nejste adresátem této zprávy, nešířte ani jinak nenakládejte s touto zprávou nebo s jejími přílohami. Okamžitě uvědomte odesílatele o tom, že jste obdrželi tuto zprávu a odstraňte je ze svého systému. Tato e-mailová zpráva a veškeré k ní přiložené soubory mají pouze informativní charakter. Má-li být tato e-mailová zpráva součástí jednání mezi odesílatelem a adresátem e-mailové zprávy o obsahu smlouvy, pak k platnému a účinnému uzavření smlouvy dojde až podpisem jejího písemného znění oprávněnými zástupci smluvních stran a do té doby si odesílatel vyhrazuje právo kdykoliv od jednání odstoupit a nemá v úmyslu z toho být nijak vázán a adresát e-mailové zprávy tak nemůže důvodně očekávat uzavření písemné smlouvy a domáhat se jakékoliv náhrady škody z neuzavřené smlouvy.

 Please consider the environment before printing this e-mail.

From: [REDACTED]  
Sent: [REDACTED]  
To: [REDACTED]  
Subje

[REDACTED] na Dropbox do SO 01/01 jsem doplňující výkresy uložila (do čistopisu). Na KD je přivezu 8x vytištěné a zapíše se to do deníku...bude ti to takto stačit?

From: [REDACTED]  
Sent: T [REDACTED]  
To: [REDACTED]  
Cc: [REDACTED]  
Subject: FW: 8125\_JzP

Dobrý den,

Děkuji a beru na vědomí. Po dohodě s Honzou P. vás požádám o vydání oficiální cestou jako revizi k doprac. DPS.

Děkuji

S pozdravem



BREMA, spol. s r.o.  
Modletice 127, 251 01 Říčany  
Mobil: 602 238 012  
tel. +420 283 111 111  
[www.brema.cz](http://www.brema.cz)

V případě, že je tento e-mail součástí obchodního jednání, jehož výsledkem může být dojednání obsahu smlouvy mezi společnostmi BREMA, spol. s r.o. a adresátem e-mailu, dojde k platnému a účinnému uzavření smlouvy až podpisem jejího písemného vyhotovení oprávněnými zástupci obou smluvních stran, přičemž jakákoliv změna v dohodnutém obsahu smlouvy je považována za novou nabídku. Ukončení jednání o obsahu smlouvy v jakékoliv fázi před podpisem smlouvy není považováno za nepoctivé ukončení jednání o smlouvě ve smyslu § 1729 zák. č. 89/2012 Sb., občanský zákoník.

From: [REDACTED]  
Sent: [REDACTED]  
To: [REDACTED]  
Subject: FW: 8125\_JzP

Dobrý den, posílám bourání a nový trám k PS do Vinohradské a dobetonování zídky mezi PS a pevným schodištěm



---

Obsah výše uvedené zprávy má pouze informativní a nezávazný charakter. Společnost METROPROJEKT Praha a.s., tímto výslovně stanoví, a to bez ohledu na obsah výše uvedené zprávy, že tato zpráva není závazným právním jednáním vedoucím k vzniku, zániku či změně jakéhokoli smluvního vztahu se společností METROPROJEKT Praha a.s., a ani potvrzením přijetí nabídky z její strany. Obsahu této zprávy nelze rovněž přisuzovat závaznost jakéhokoli právního jednání pro společnost METROPROJEKT Praha a.s., ze kterého by bylo možné usuzovat na právní jednání ve smyslu ustanovení § 1728 a §1729 zák. č. 89/2012 Sb., občanský zákoník v platném znění. Předchozí věta neplatí jen v případech jednání předsedy a místopředsedů představenstva za podmínky, že výslovně v obsahu zprávy uvedou, že se jedná o zavazující charakter obsahu této zprávy. Pro vznik, změnu či zánik smluvního vztahu nebo přijetí, změnu či odmítnutí nabídky je obligatorní písemná listinná podoba podepsaná oprávněnými zástupci společnosti METROPROJEKT Praha a.s. Disclaimer ID: MPDIS001XHL

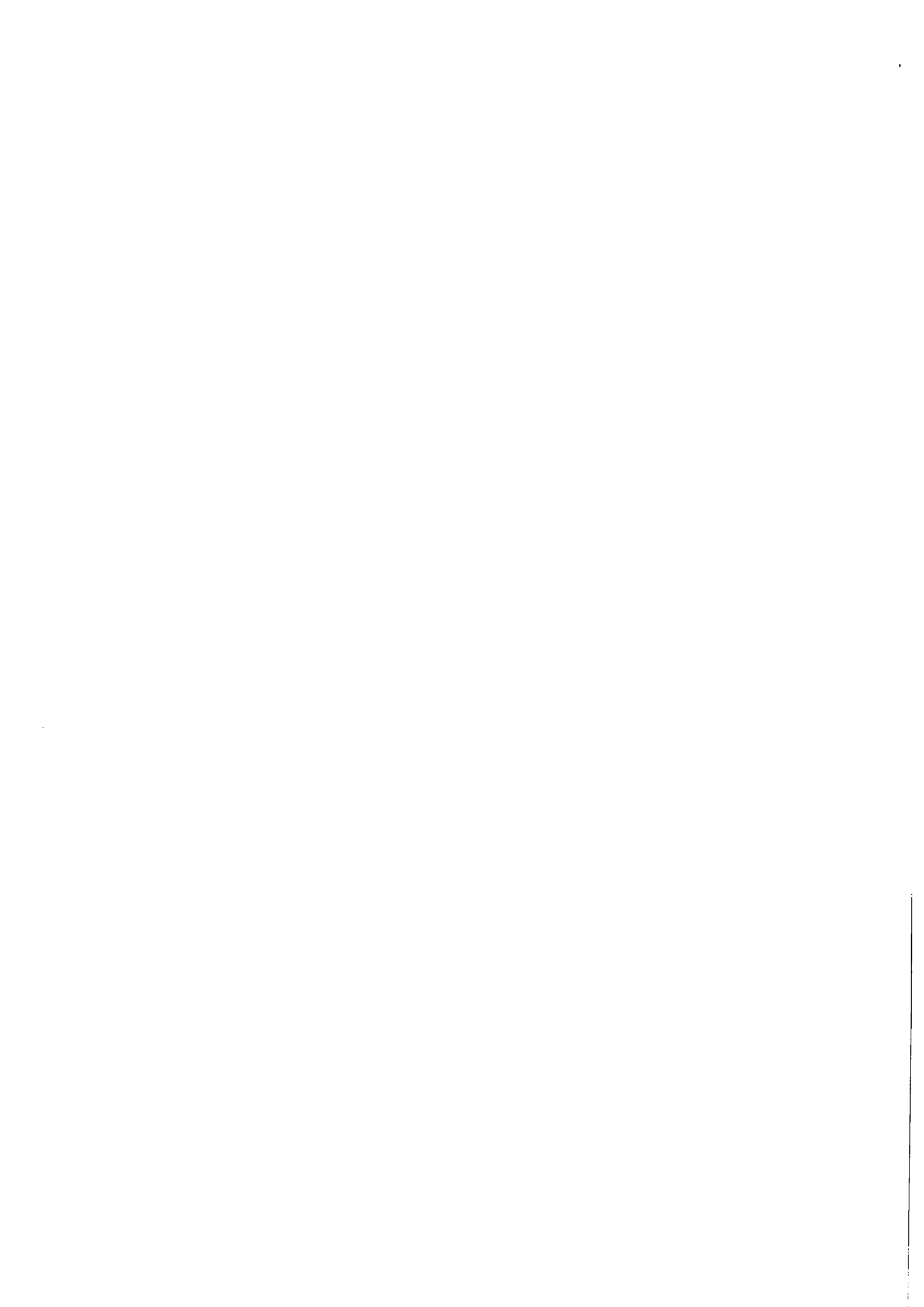

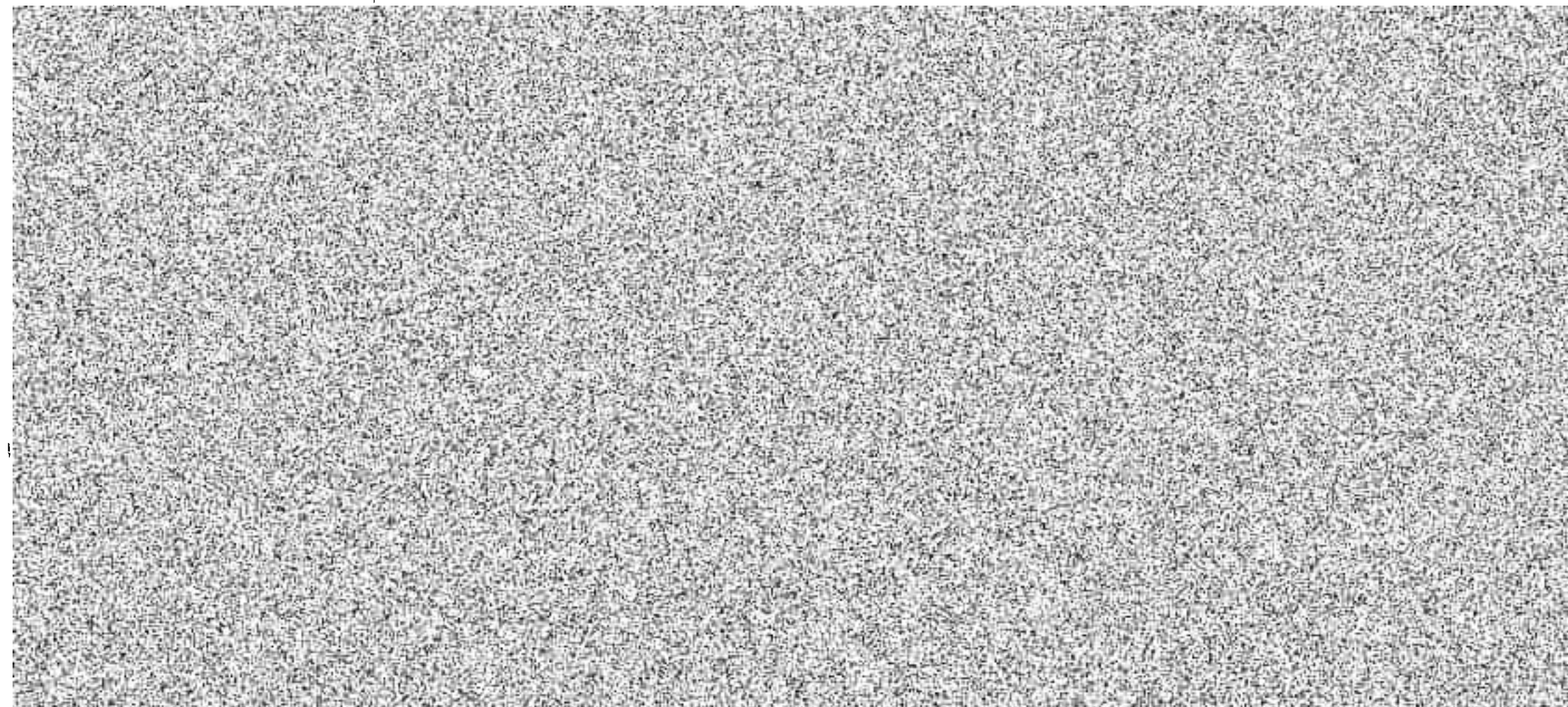

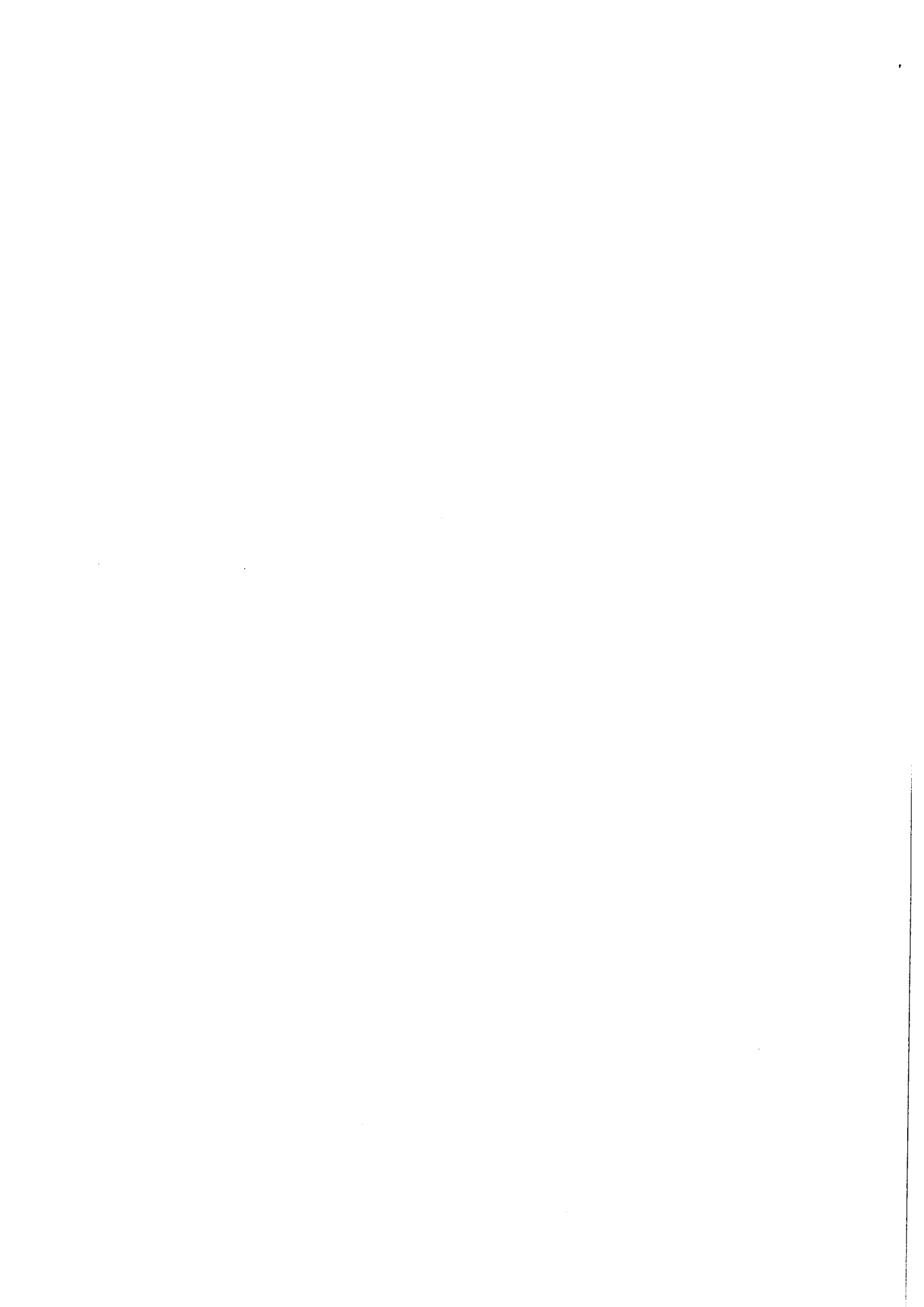





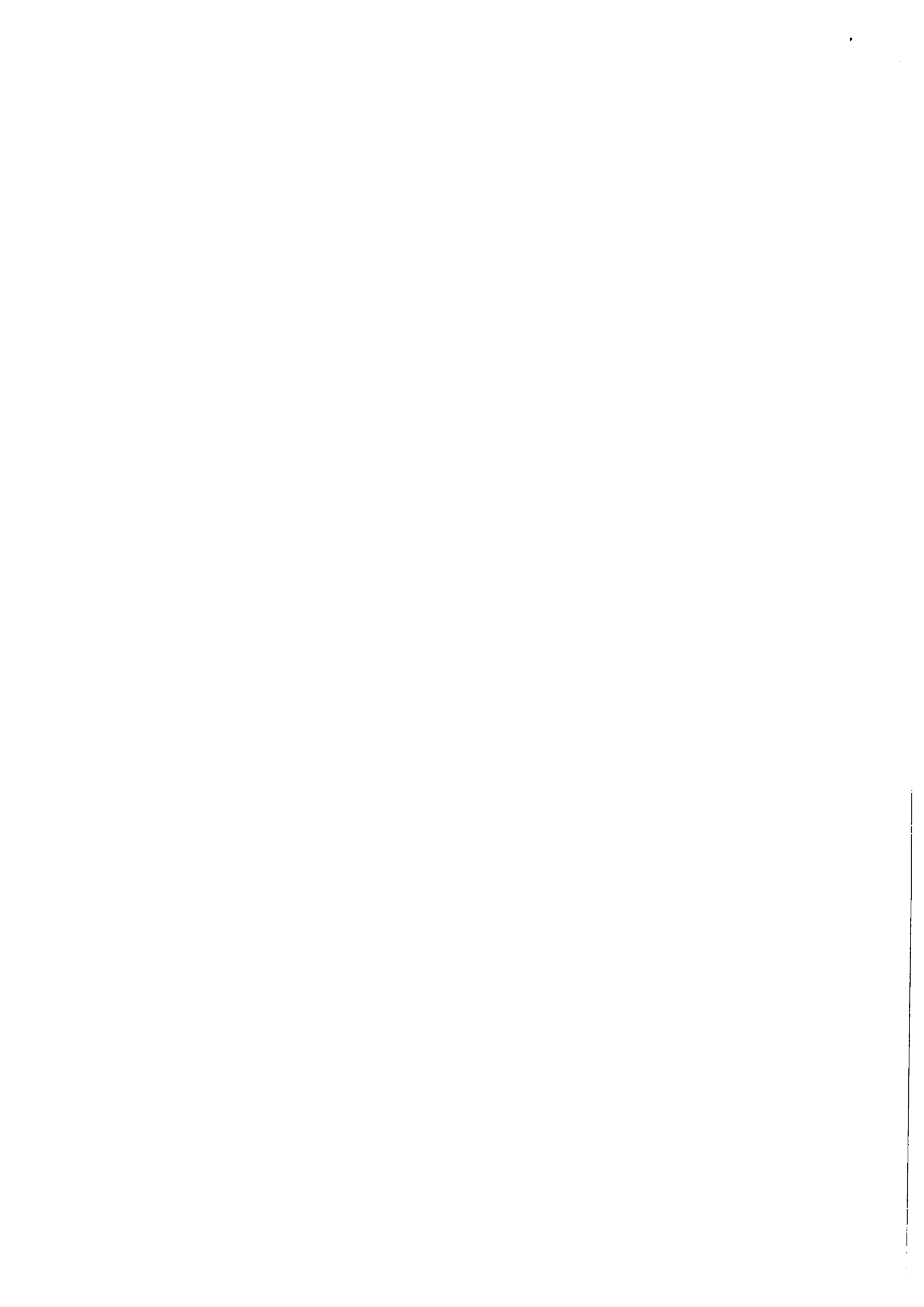

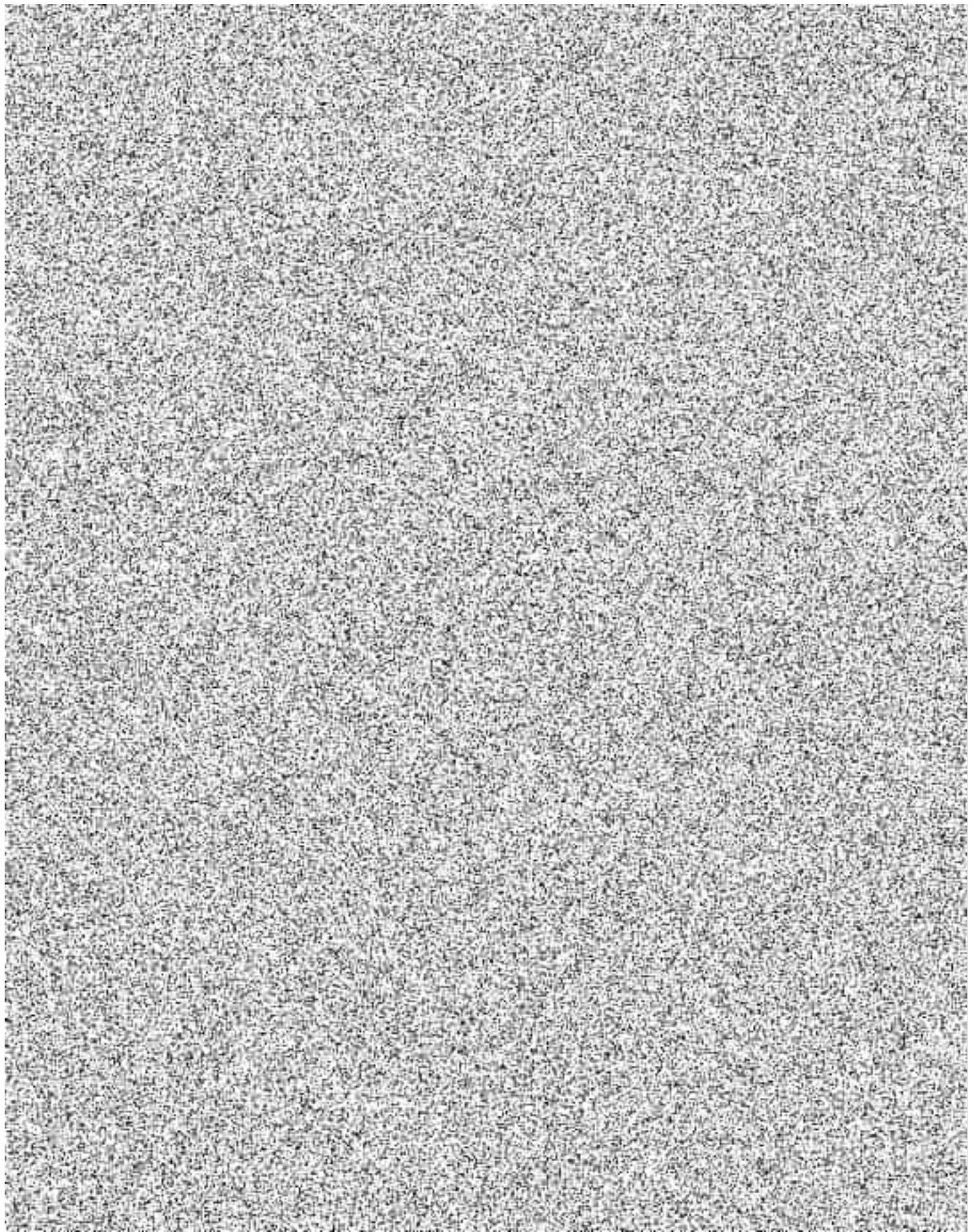



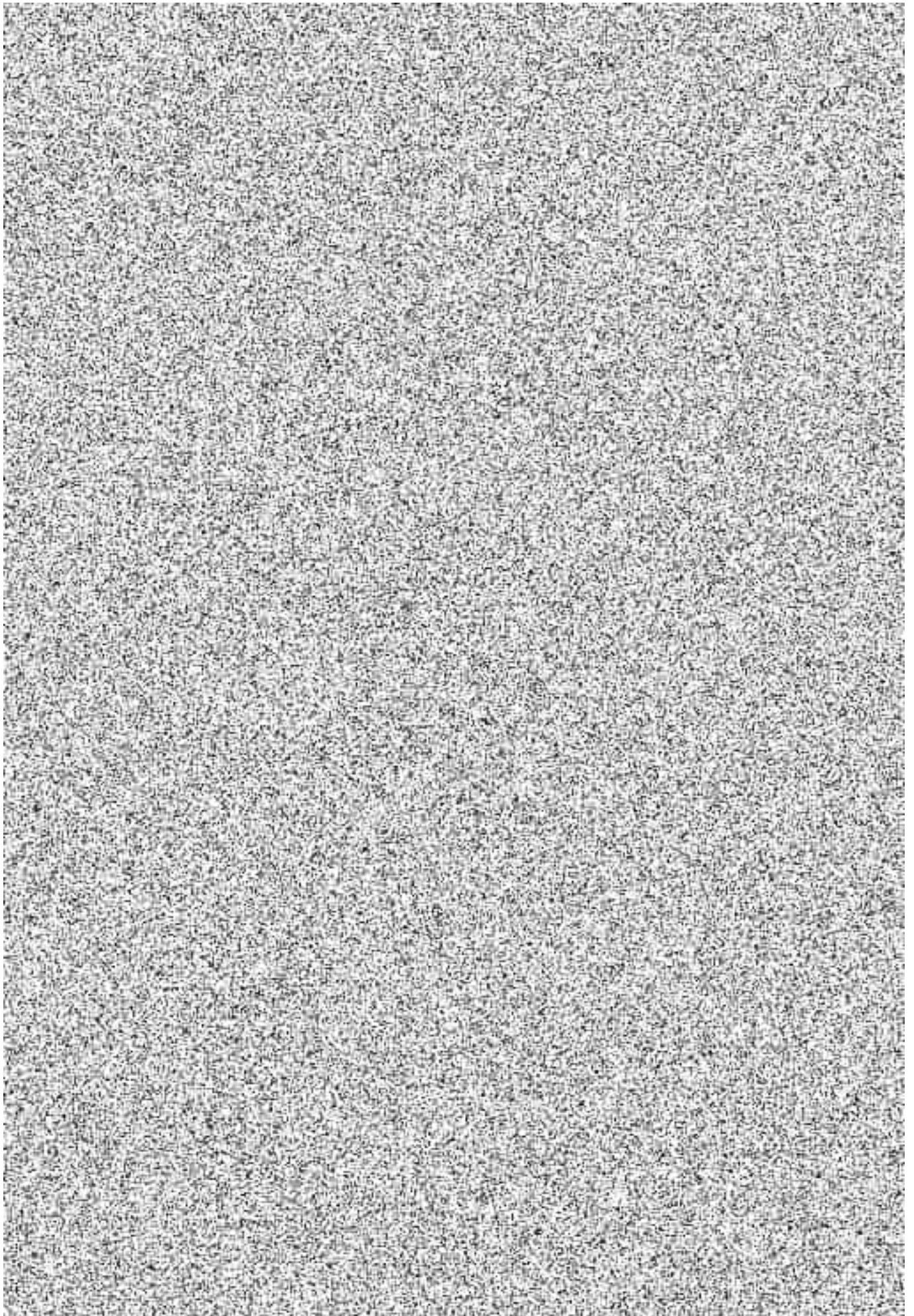

**Od:** [redacted]  
**Odesláno:** [redacted]  
**Komu:** [redacted]  
**Kopie:** [redacted]  
**Předmět:** 8125 - Jiřák - SO 01/01 Vestibul - nové hokejky na výstupy  
**Přílohy:** 01\_01\_304\_008.9 - Portály nad výstupy\_20.pdf; 01\_01\_301\_Statický výpočet.pdf; 01\_01\_304\_Portaly\_vystupu.dwg; 01\_01\_304\_Portaly\_vystupu\_DETAIL.dwg

**Příznak pro zpracování:** Zpracovat  
**Stav příznaku:** Opatřeno příznakem

Dobrý den, ahoj,

v příloze posílám revidované výkresy „hokejek“ nad výstupy z podchodu vestibulu (na Bremácká svítidla). Výkresy také uložím na Dropbox.

Mějte se



Obsah výše uvedené zprávy má pouze informativní a nezávazný charakter. Společnost METROPROJEKT Praha a.s., tímto výslovně stanoví, a to bez ohledu na obsah výše uvedené zprávy, že tato zpráva není závazným právním jednáním vedoucím k vzniku, zániku či změně jakéhokoli smluvního vztahu se společností METROPROJEKT Praha a.s., a ani potvrzením přijetí nabídky z její strany. Obsahu této zprávy nelze rovněž přisuzovat závaznost jakéhokoli právního jednání pro společnost METROPROJEKT Praha a.s., ze kterého by bylo možné usuzovat na právní jednání ve smyslu ustanovení § 1728 a §1729 zák. č. 89/2012 Sb., občanský zákoník v platném znění. Předchozí věta neplatí jen v případech jednání předsedy a místopředsedů představenstva za podmínky, že výslovně v obsahu zprávy uvedou, že se jedná o závazující charakter obsahu této zprávy. Pro vznik, změnu či zánik smluvního vztahu nebo přijetí, změnu či odmítnutí nabídky je obligatorní písemná listinná podoba podepsaná oprávněnými zástupci společnosti METROPROJEKT Praha a.s. Disclaimer ID: MPDIS001XHL

17-1009

NOV 22 1960



**Od:** [redacted]  
**Odesláno:** středa 24. května 2023 10:30  
**Komu:** [redacted]  
**Kopie:** [redacted]  
**Předmět:** RE: 8125 - Jiřák - Detail oplechování portálu jirího z Poděbrad

Dobrý den,

Technicky ověřuji, vynosnažíme se vyhovět.

Oproti zadání je to změna, v PD jsem nenašel ani původní plech na vodorovném H svařenci.

Děkuji

[redacted]  
-----Original Message-----

From: [redacted]  
Sent: [redacted]  
To: [redacted]  
Cc: [redacted]  
Subject: [redacted]

Importance: High

Dobrý den,

Posílám přepracované oplechování hokejky:

Nerez plech po bocích celé hokejky v šíři 90(+2mm přesah?). Zezadu čílko v=90+2mm, zepředu čelo na celou výšku +2mm přesah (nahore je to jako víko u krabice s jednou stranou delší.) Obklad sloupu lepený a "víko" šroubované/odnímatelné.

Obsah výše uvedené zprávy má pouze informativní a nezávazný charakter. Společnost METROPROJEKT Praha a.s., tímto výslovně stanoví, a to bez ohledu na obsah výše uvedené zprávy, že tato zpráva není závazným právním jednáním vedoucím k vzniku, zániku či změně jakéhokoli smluvního vztahu se společností METROPROJEKT Praha a.s., a ani potvrzením přijetí nabídky z její strany. Obsahu této zprávy nelze rovněž přisuzovat závaznost jakéhokoli právního jednání pro společnost METROPROJEKT Praha a.s., ze kterého by bylo možné usuzovat na právní jednání ve smyslu ustanovení § 1728 a §1729 zák. č. 89/2012 Sb., občanský zákoník v platném znění. Předchozí věta neplatí jen v případech jednání předsedy a místopředsedů představenstva za podmínky, že výslovně v obsahu zprávy uvedou, že se jedná o zavazující charakter obsahu této zprávy. Pro vznik, změnu či zánik smluvního vztahu nebo přijetí, změnu či odmítnutí nabídky je obligatorní písemná listinná podoba podepsaná oprávněnými zástupci společnosti METROPROJEKT Praha a.s. Disclaimer ID: MPDIS001XHL

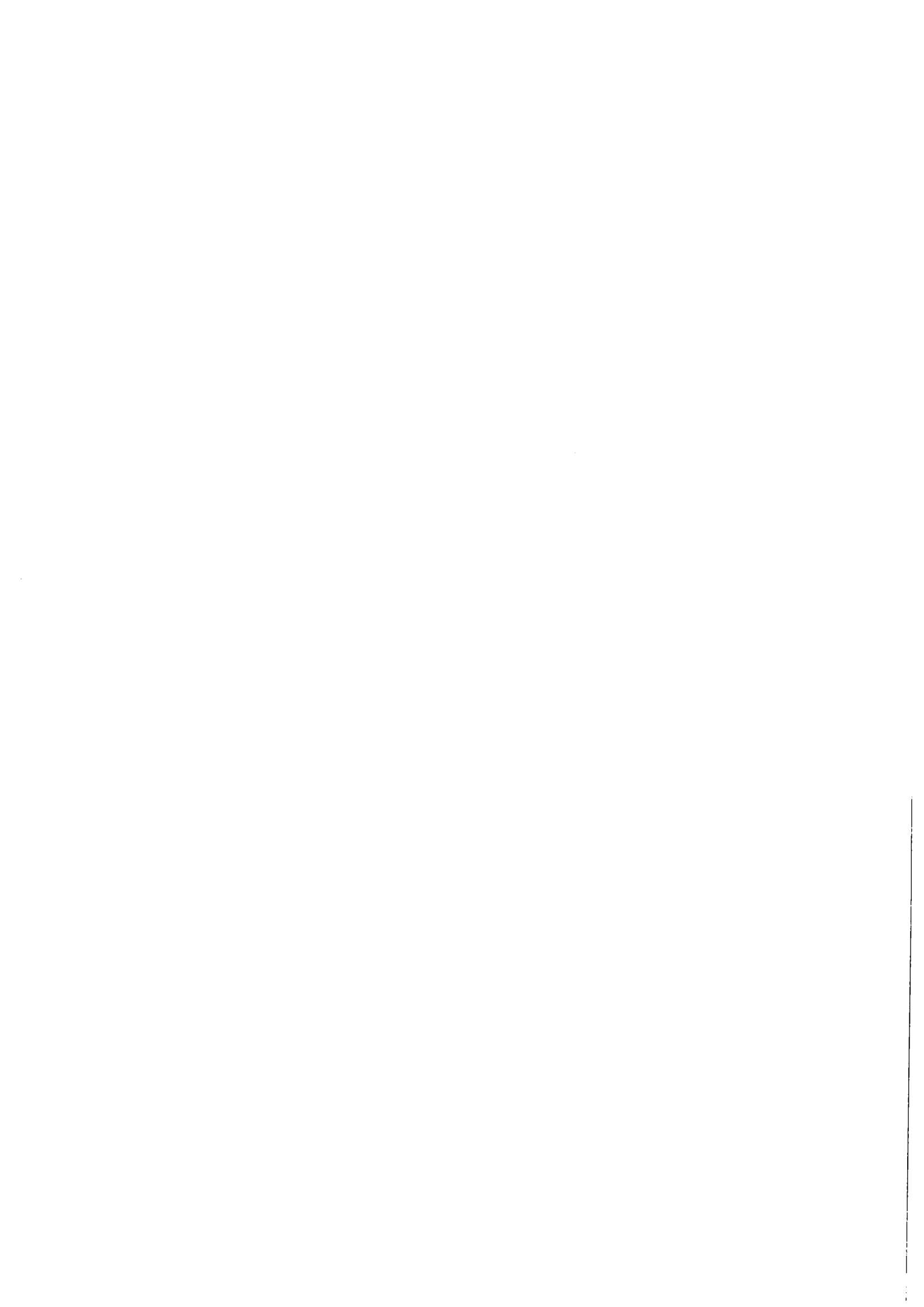

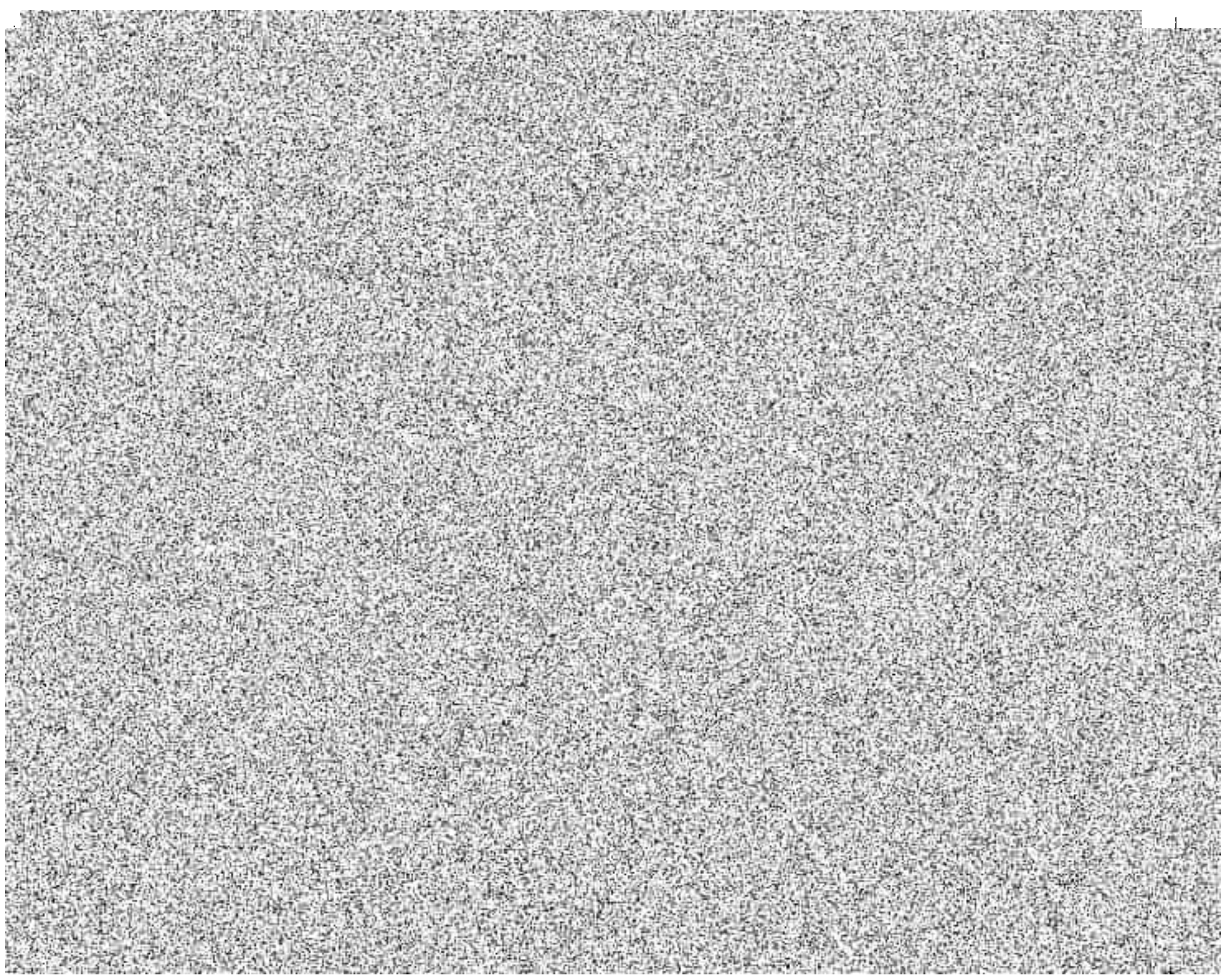

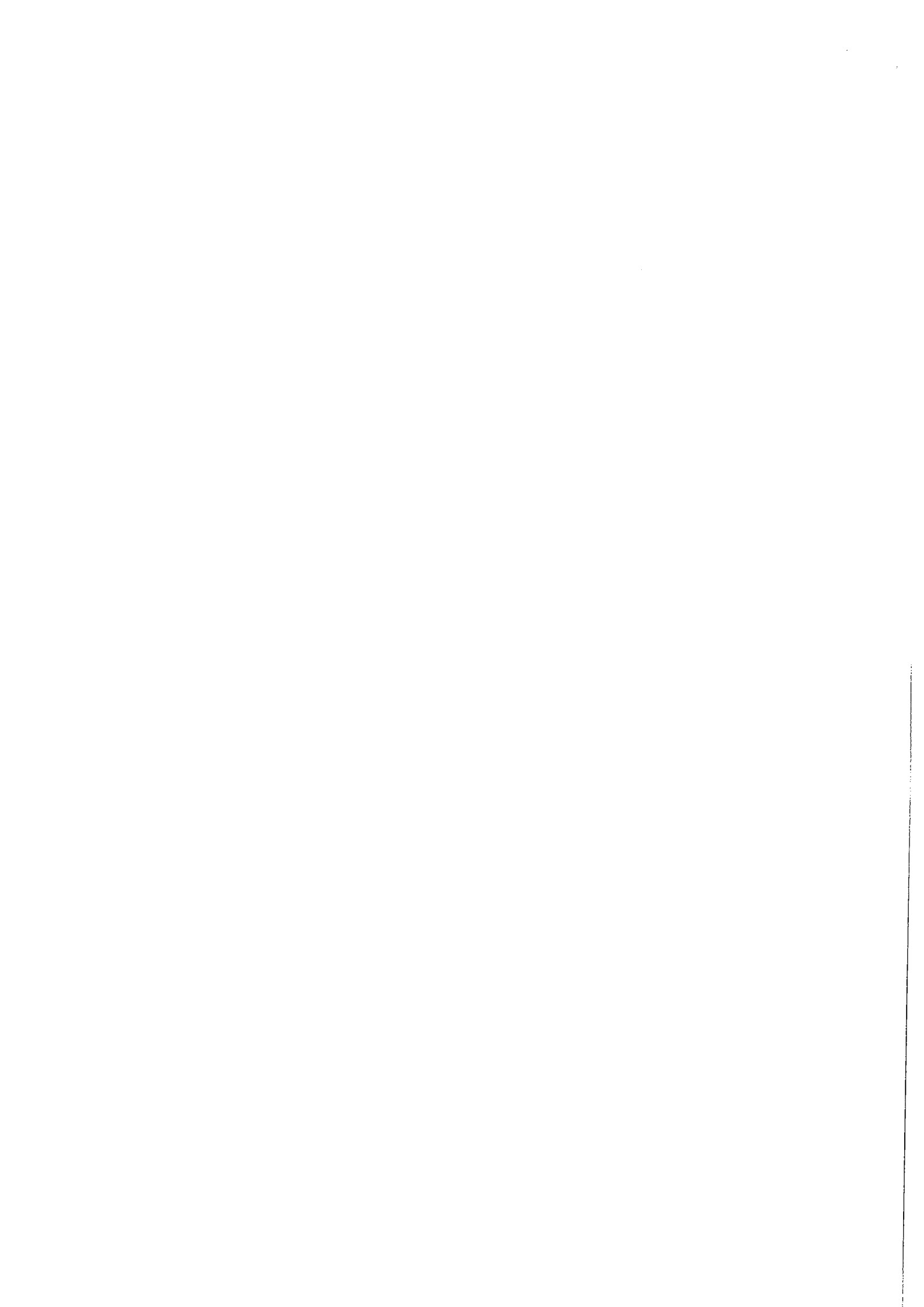



všechny ocelové prvky opatřit protikorozivním náletem.

vypracoval Ing. Jiri Veselý	projektant 	list 21
objekt V28/2043	datum 03/2022	část Poř.008.9 - Portály výstupů
stav 04AA	měřítko 1:100.10	číslo 01   02   03   04   05   06   07   08   09   10   11   12   13   14   15   16   17   18   19   20   21   22   23   24   25   26   27   28   29   30   31   32   33   34   35   36   37   38   39   40   41   42   43   44   45   46   47   48   49   50   51   52   53   54   55   56   57   58   59   60   61   62   63   64   65   66   67   68   69   70   71   72   73   74   75   76   77   78   79   80   81   82   83   84   85   86   87   88   89   90   91   92   93   94   95   96   97   98   99   100

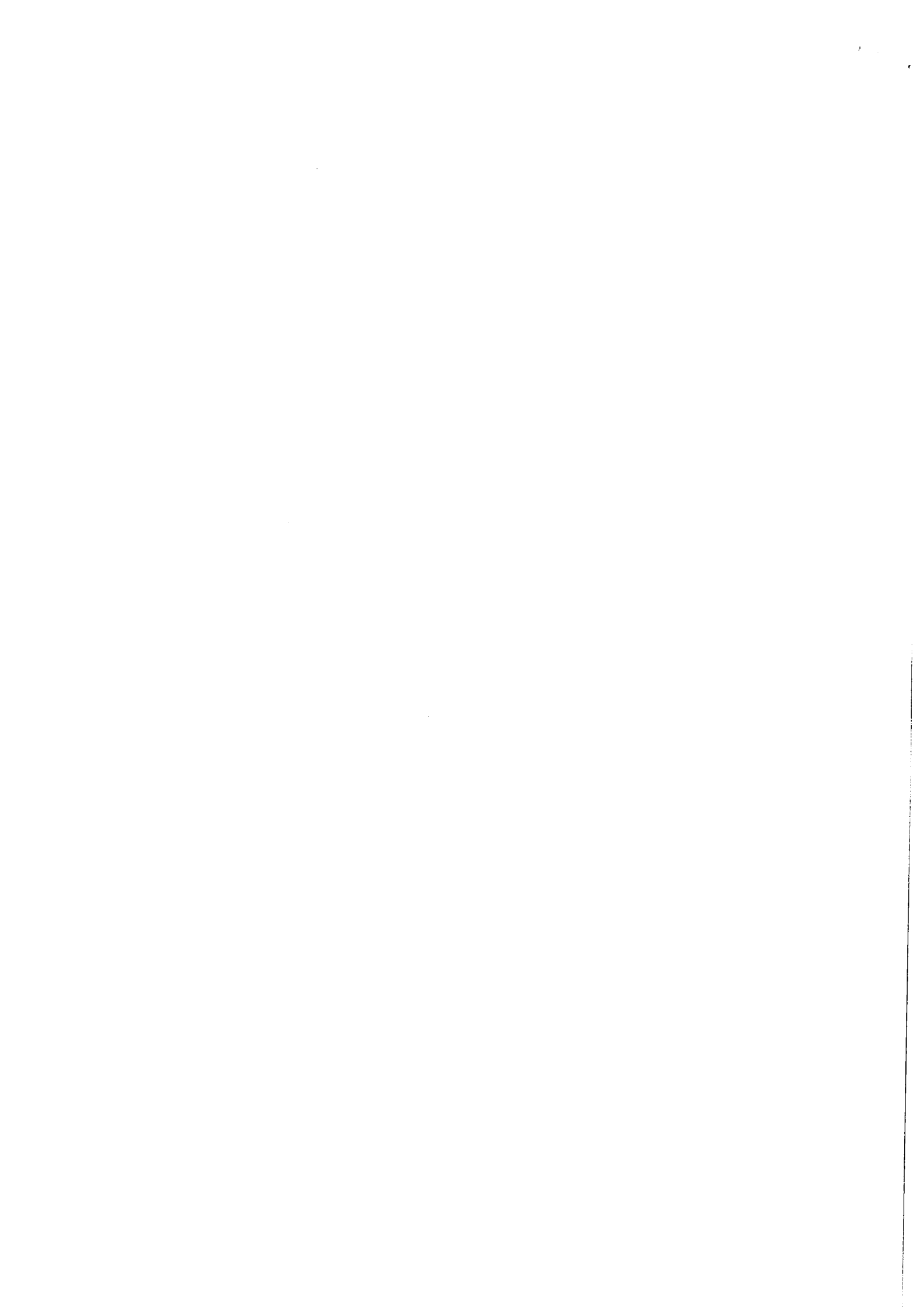



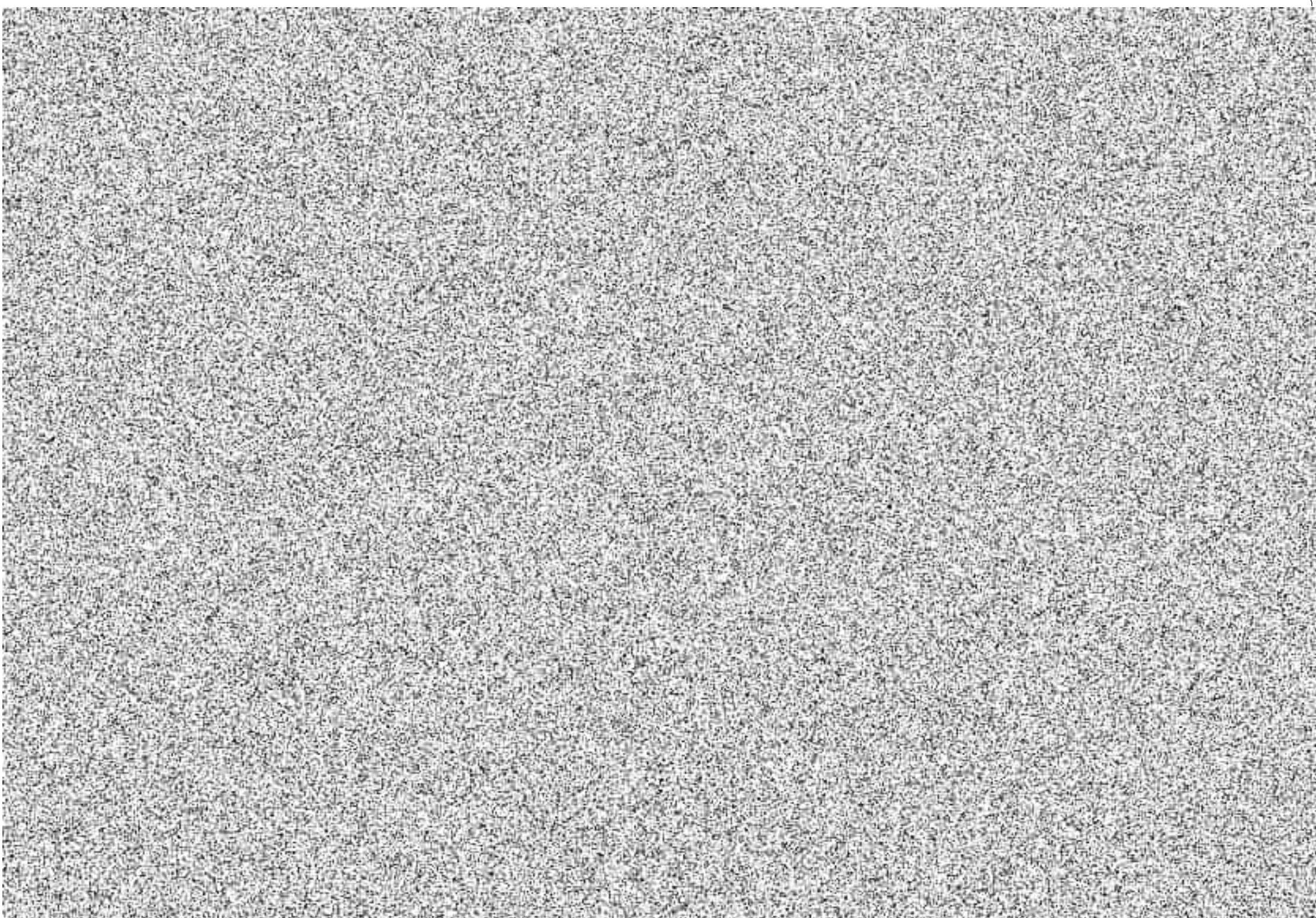

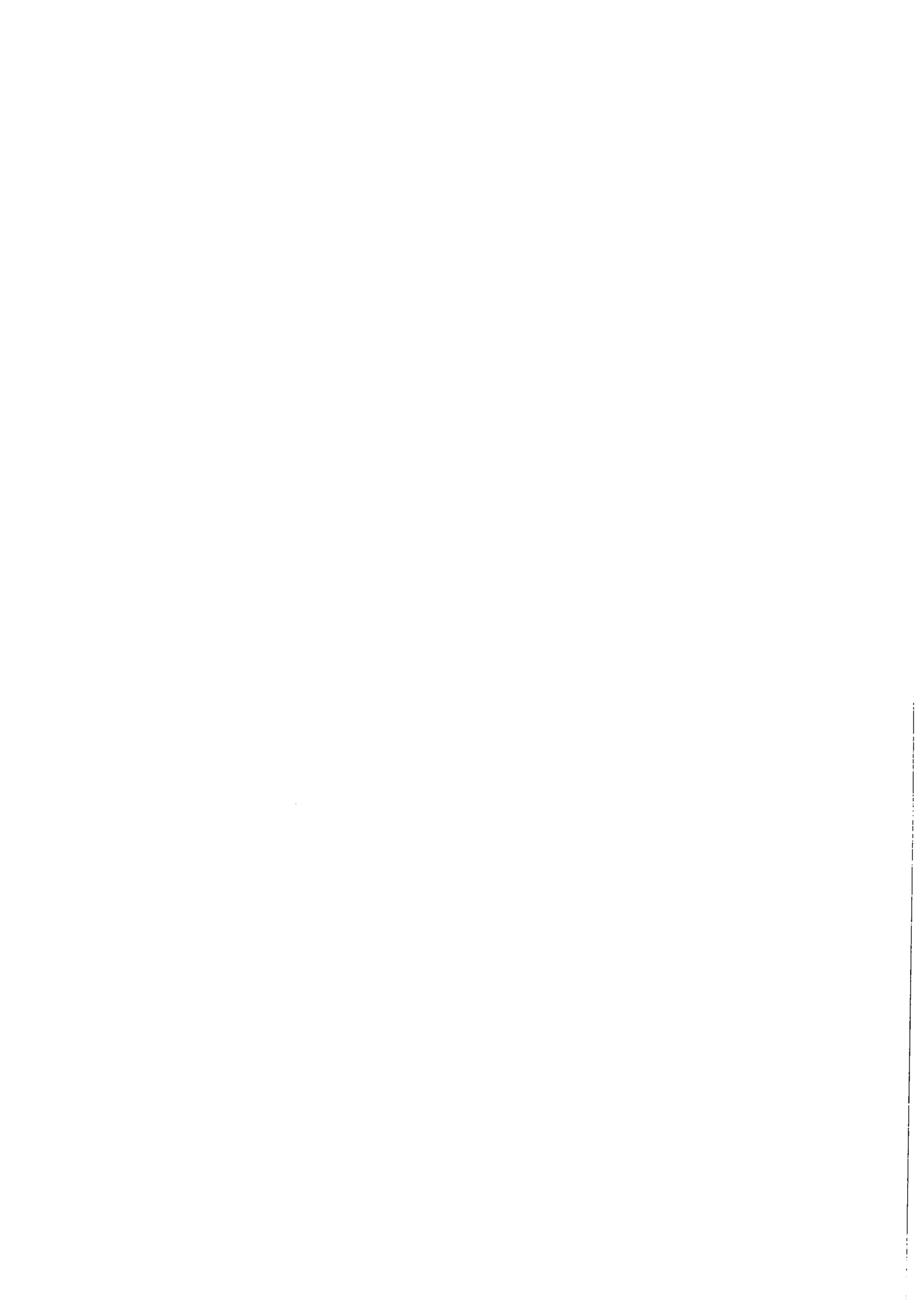

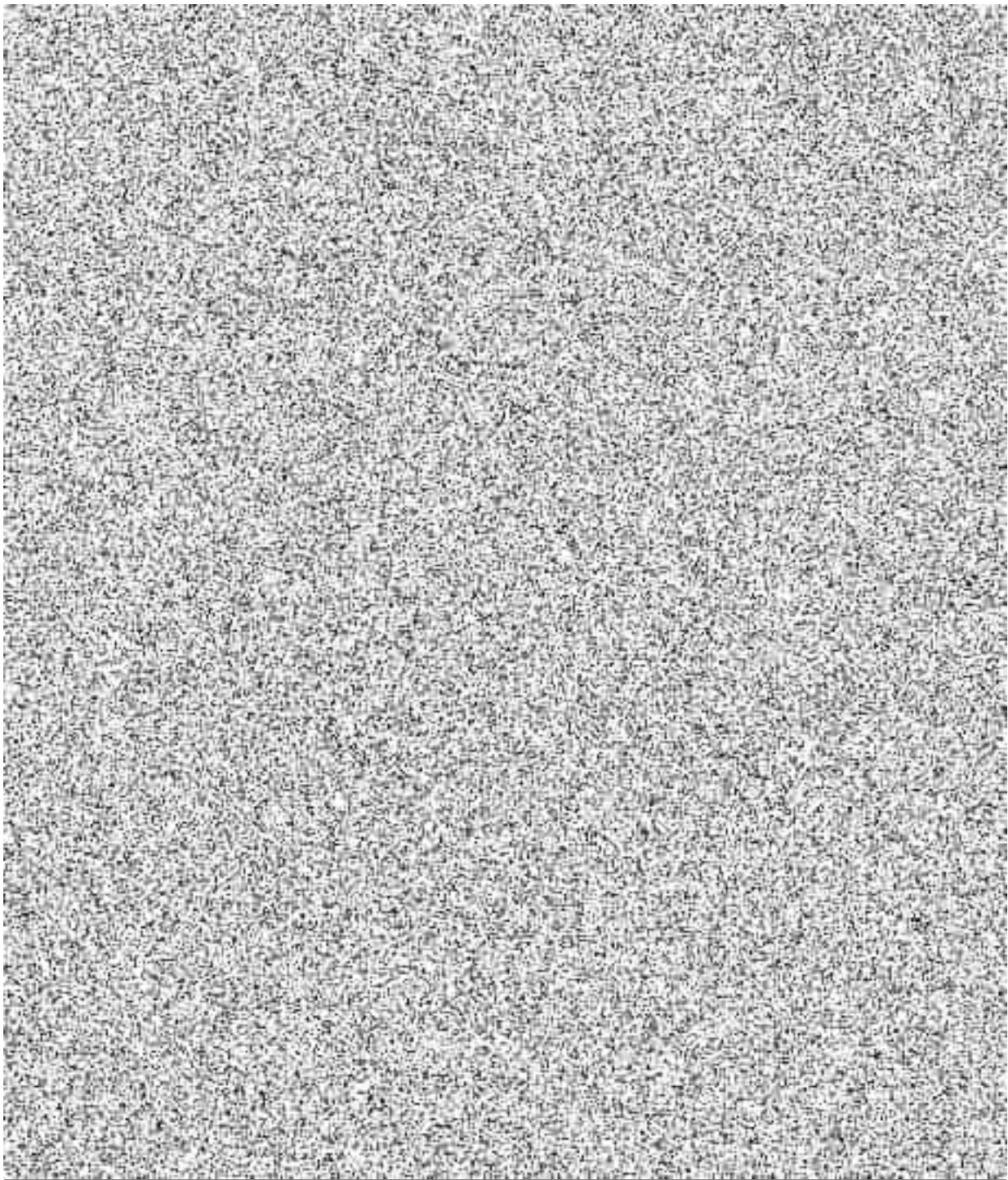





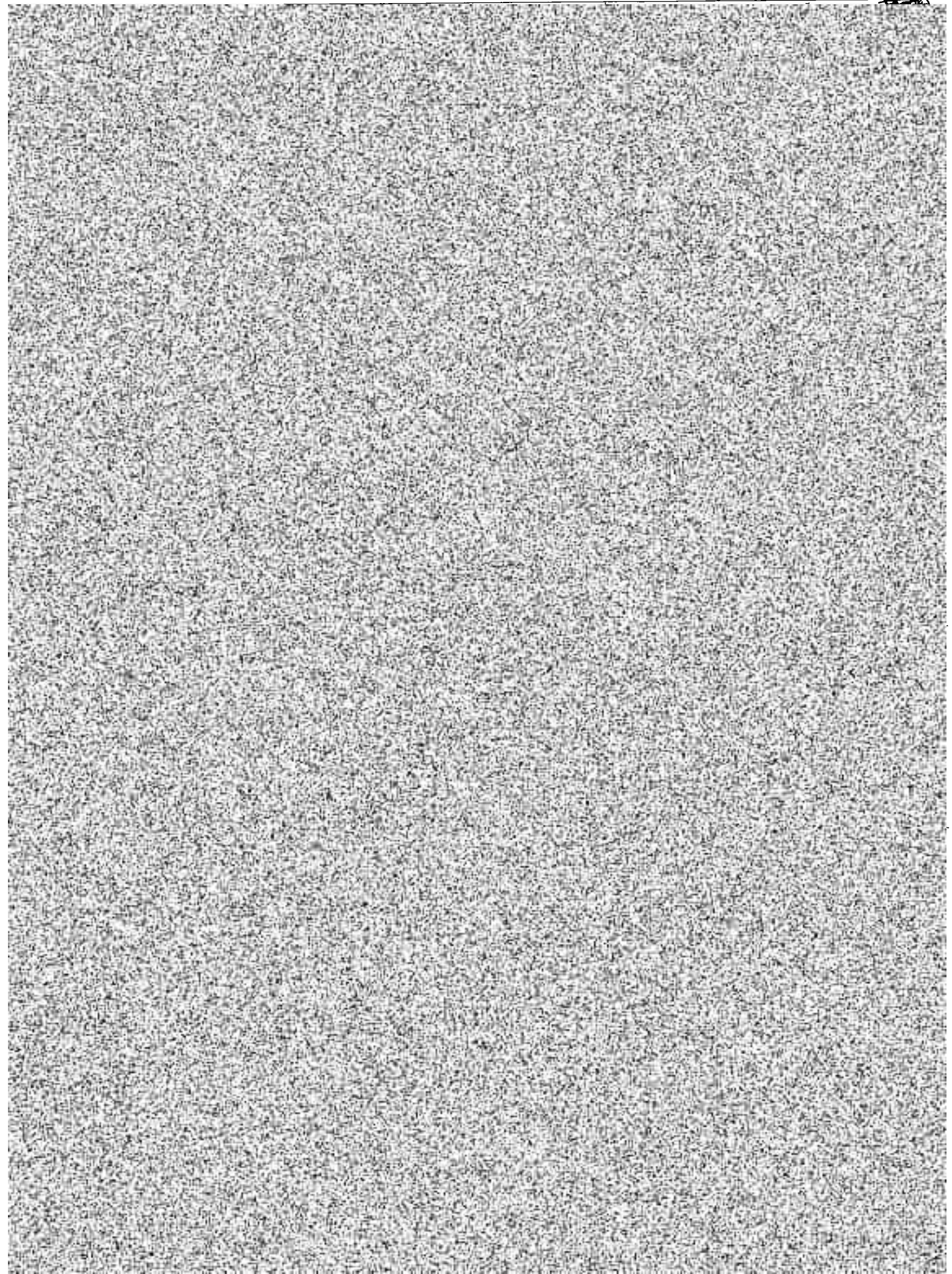

W-ON-197

10/12/84



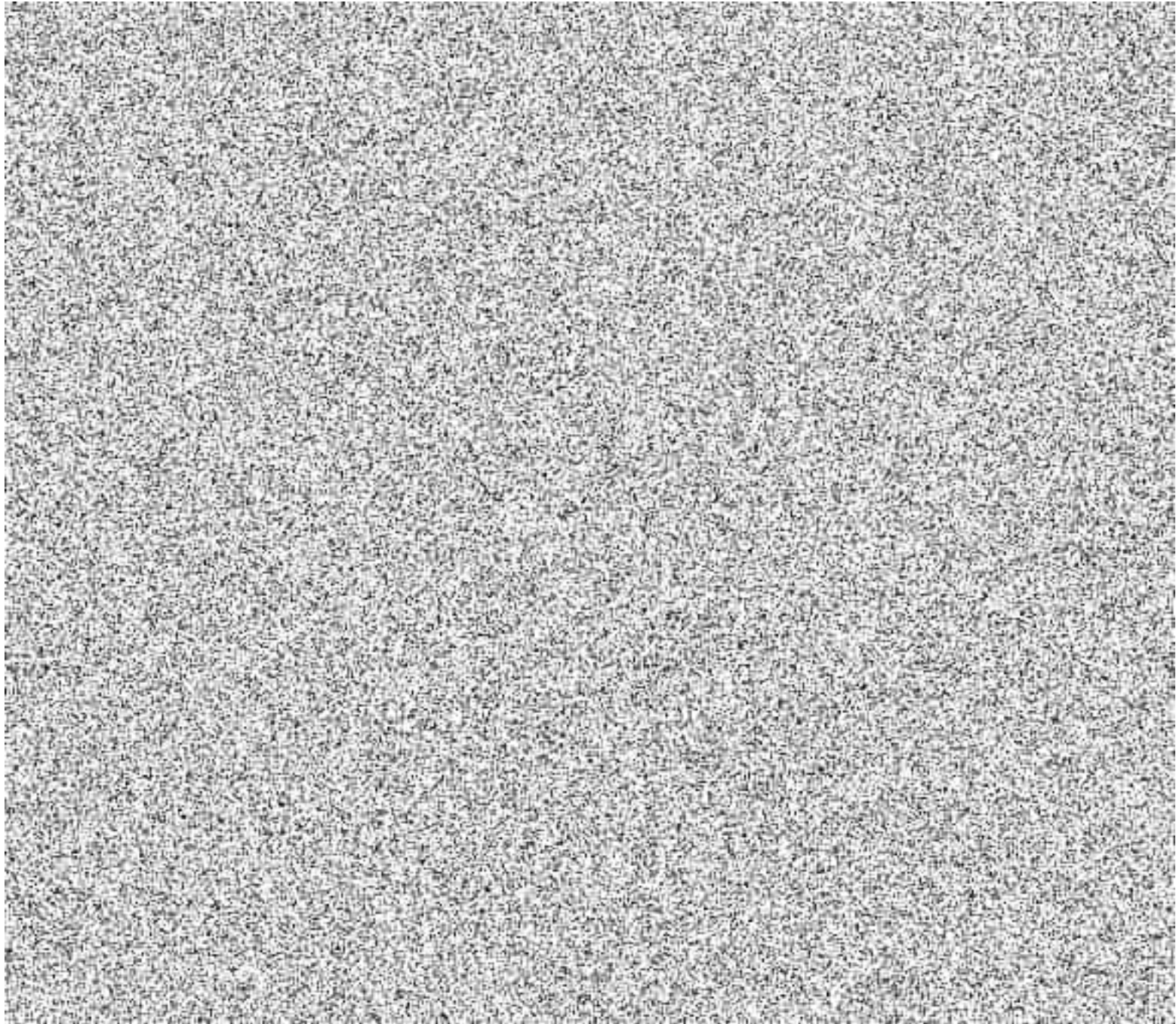



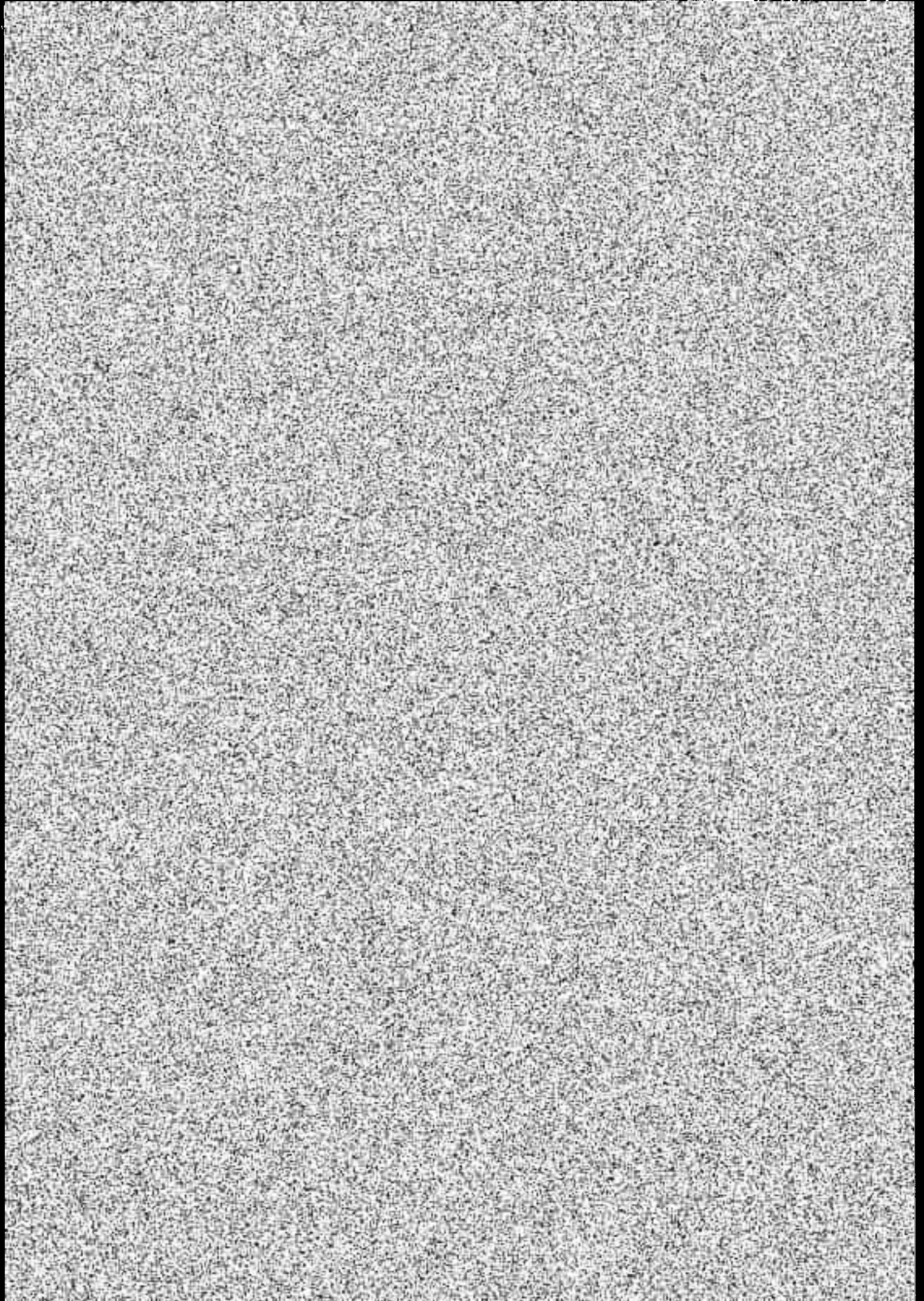

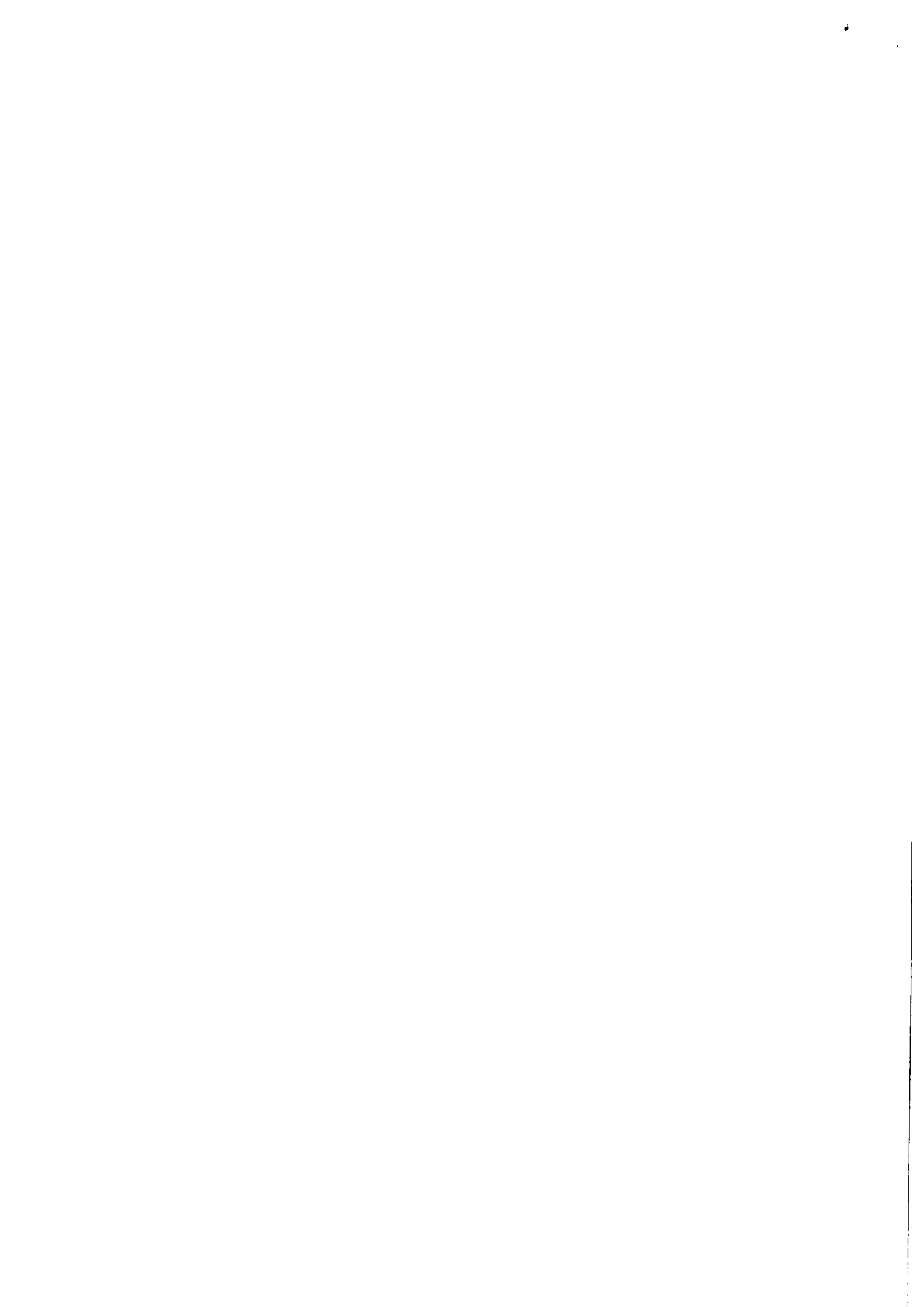



SO 01/01

POL. ~~42~~ 12  
AA

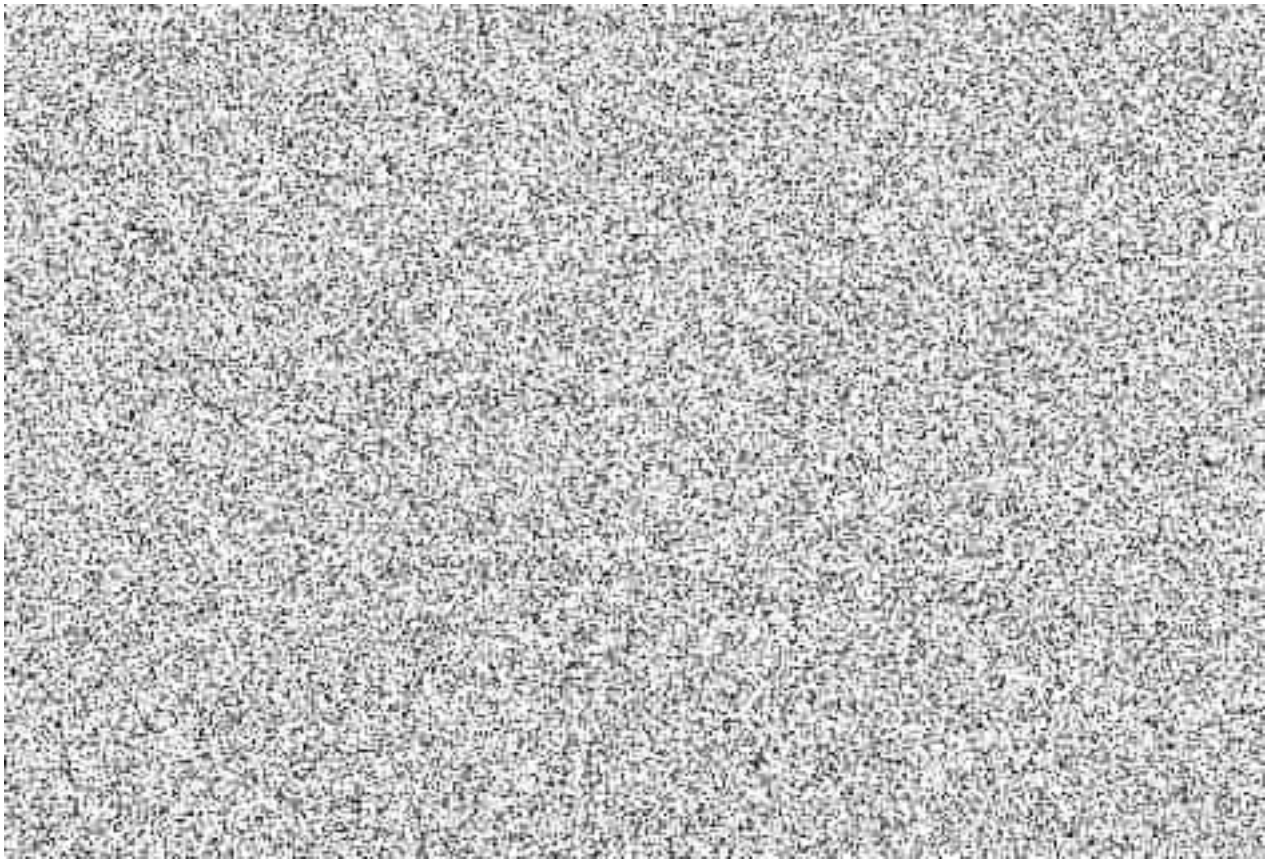

1944

1944

1

2



SO 01/01 PDL. 43-44

~~13-14~~  
13-14

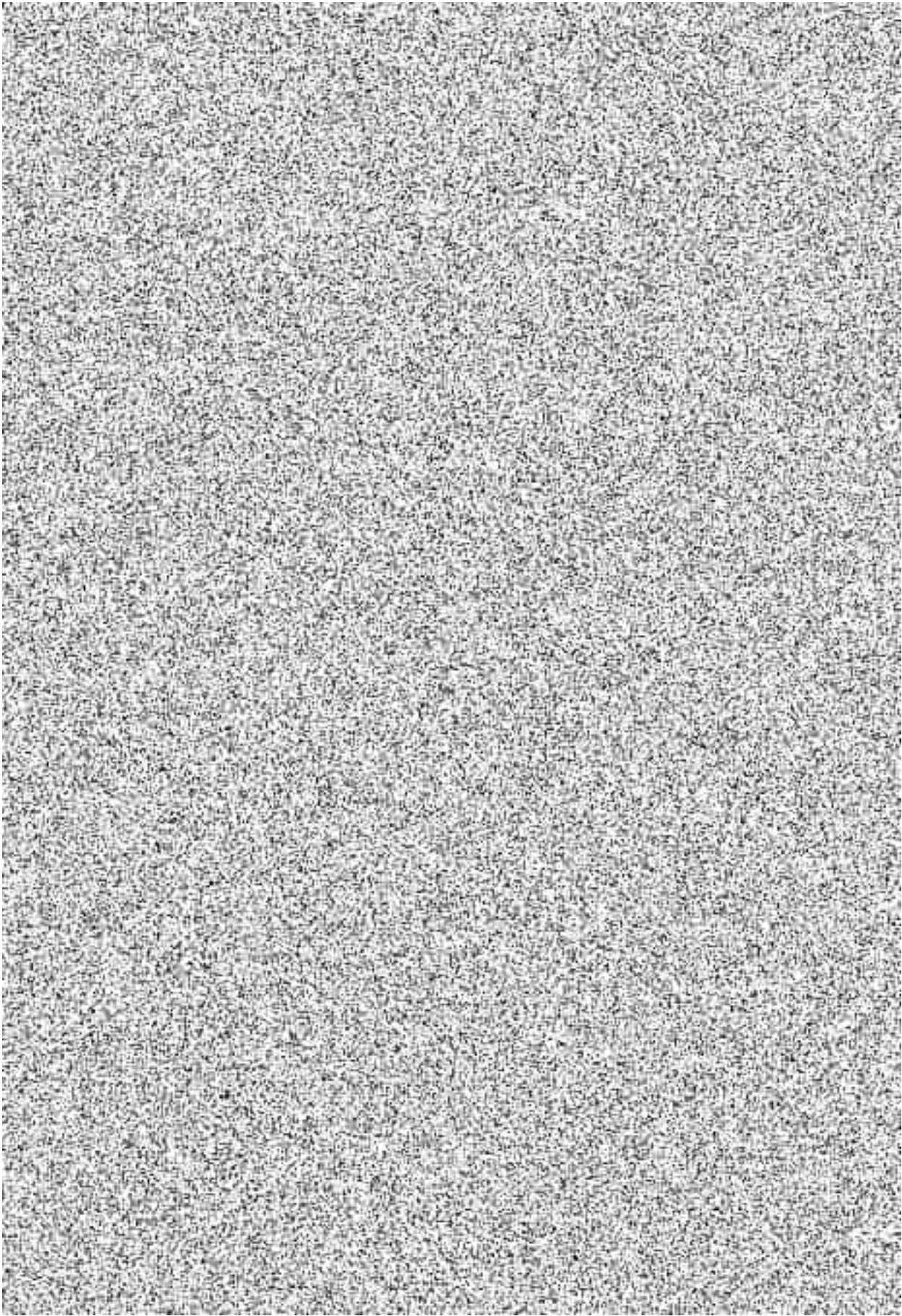

24-04-2000 10:30 AM

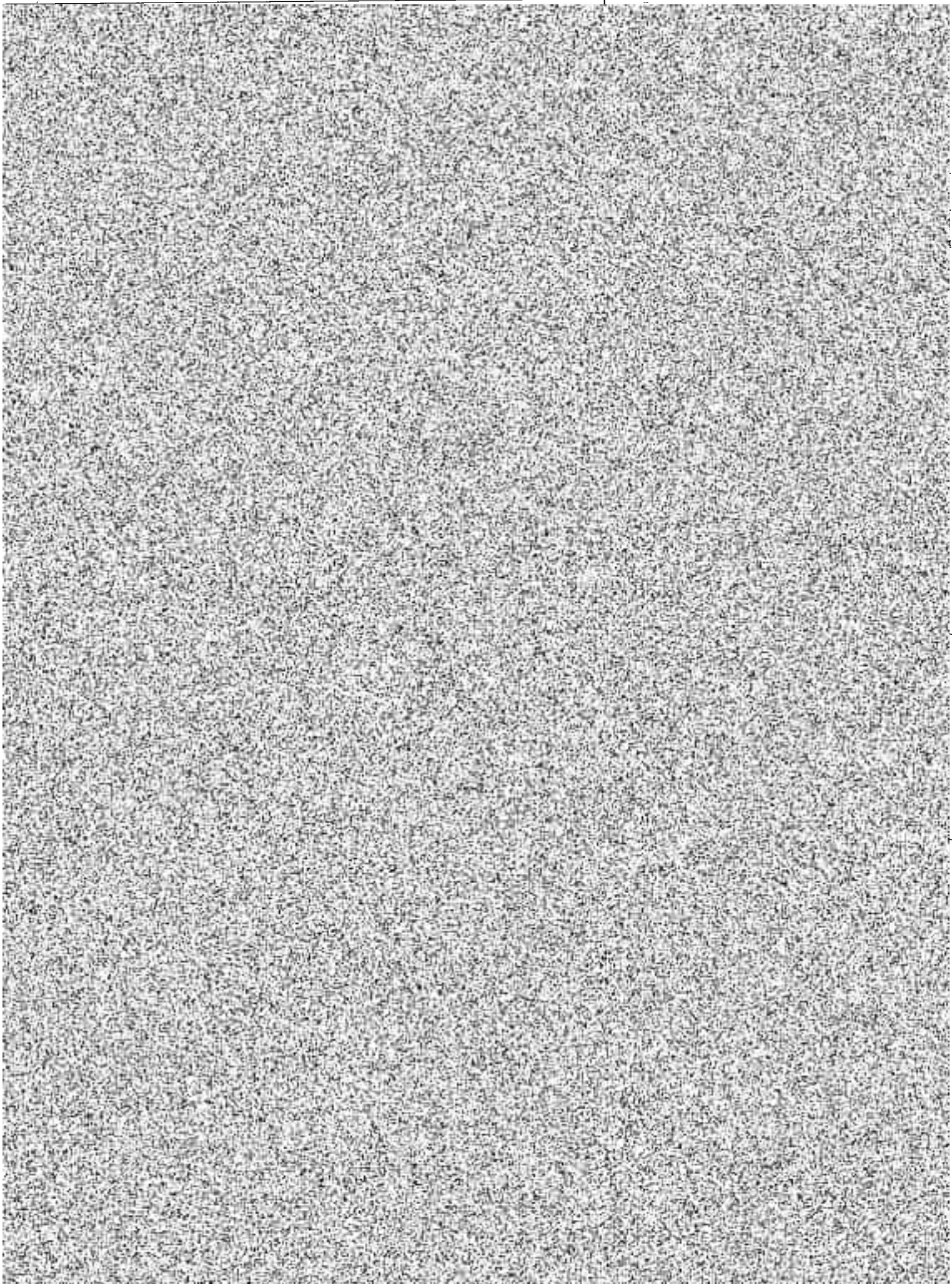

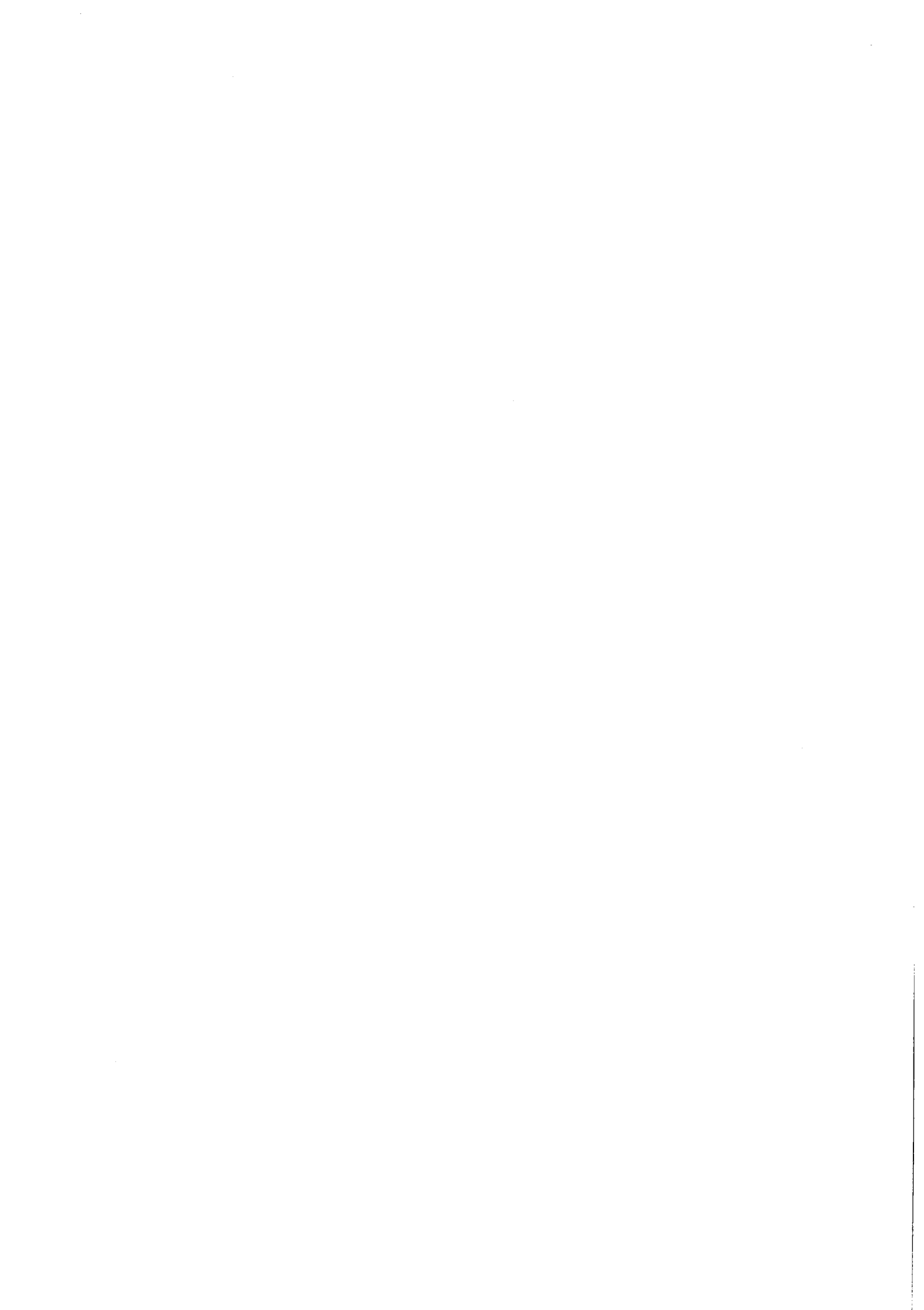



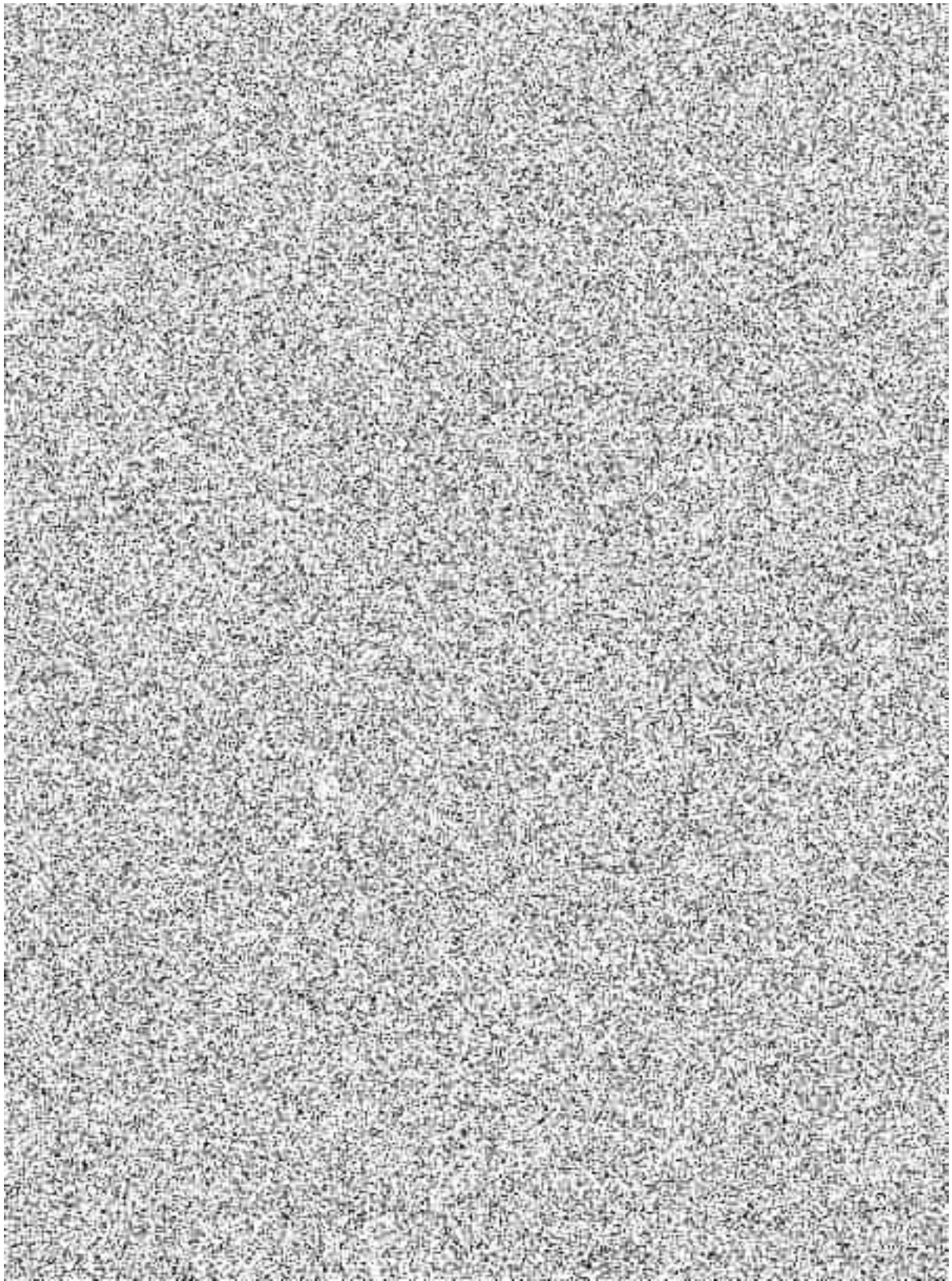

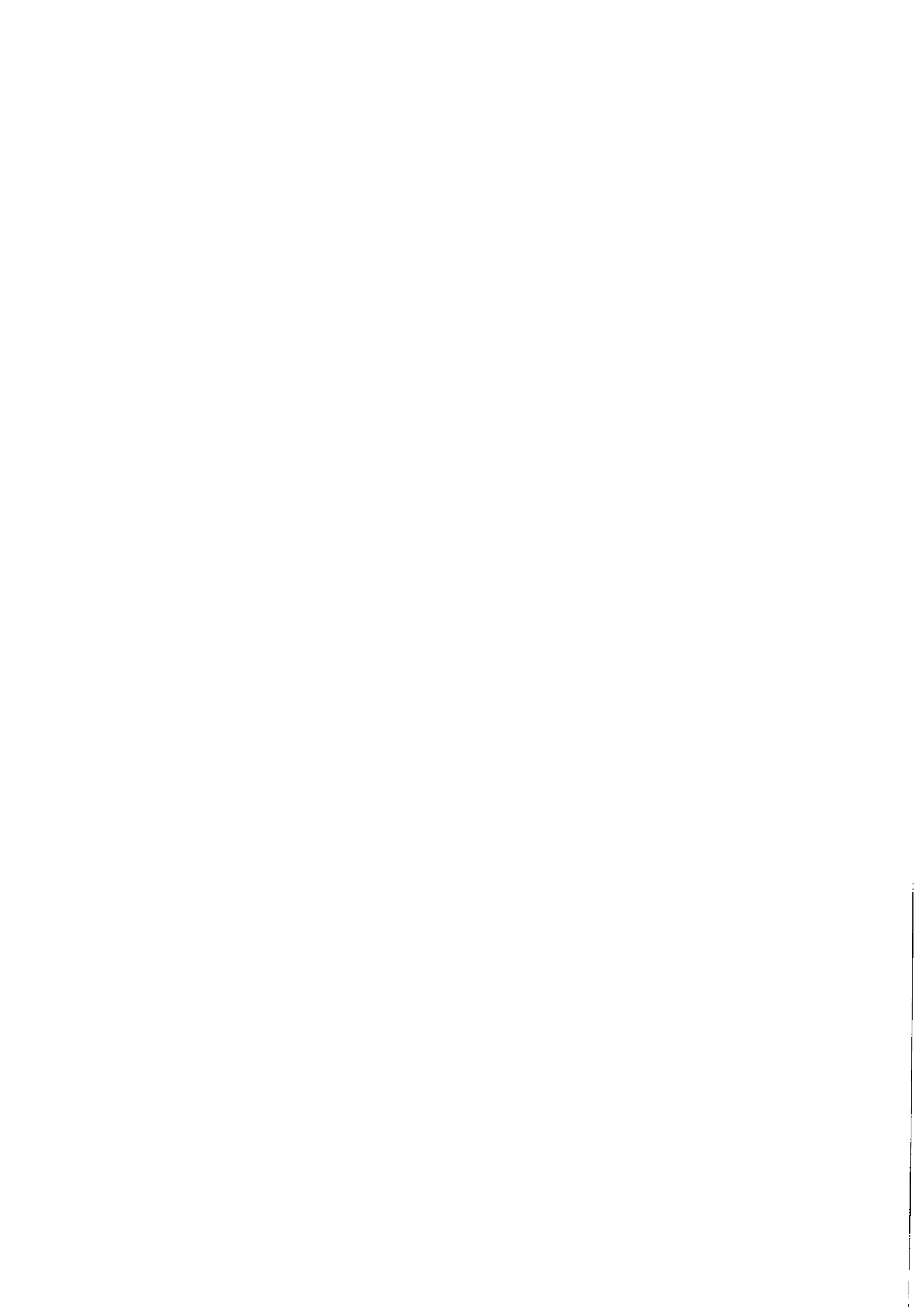



**Od:** [redacted]  
**Odesláno:** čtvrtek 6. dubna 2023 10:15  
**Komu:** [redacted]  
**Kopie:** [redacted]  
**Předmět:** kabelové vedení podhledu ET, JZP  
**Přílohy:** 20230405\_152202.jpg

Dobrý den,

Dle dohody posílám fotku. Na fotce je styk podkladních konstrukcí podhledů (prkna – lamely) po demontáži hřebenů lamel.

Jednoduše řečeno se nám do podhledu typová lávka pro kabely dle PD ani uchycení svítidel nevejde.

Je mi jasné, že je to věštění z křišťálové koule. Ani jedna nosná konstrukce podhledu není na výkresu ani ve výkazu.

Prověřujeme teď dvě možnosti:

1. Prořežeme stávající nosné konstrukce podhledu, kabely potáhneme C lištami, případně menším kab. Roštem. Plus musíme vyrobit nový atypy. Držák uchycení svítidla a části podhledu.
2. Celé se svítidlo posuneme níže pod podhled a kab. trasa by se musela umístit pod podhled (části nad svítidlo, částí viditelná)

Prověřujeme návrh 1. Pokud bude potřeba a budeme muset jít variantou 2. V tom případně předpokládám bude potřeba svolat hned po Velikonocích vv k odsouhlasení příp. vymyšlení jiné varianty.

Děkuji



BREMA, spol. s r.o.  
Modletice 127, 251 01 Říčany  
Mobil: 602 238 012  
tel. +420 283 111 111  
[www.brema.cz](http://www.brema.cz)

V případě, že je tento e-mail součástí obchodního jednání, jehož výsledkem může být dojednání obsahu smlouvy mezi společností BREMA, spol. s r.o. a adresátem e-mailu, dojde k platnému a účinnému uzavření smlouvy až podpisem jejího písemného vyhotovení oprávněnými zástupci obou smluvních stran, přičemž jakákoliv změna v dohodnutém obsahu smlouvy je považována za novou nabídku. Ukončení jednání o obsahu smlouvy v jakékoliv fázi před podpisem smlouvy není považováno za nepoctivé ukončení jednání o smlouvě ve smyslu § 1729 zák. č. 89/2012 Sb., občanský zákoník.

From: [Redacted]  
Sent: [Redacted]  
To: [Redacted]  
Subje: [Redacted]

Odesláno z mého zařízení Galaxy

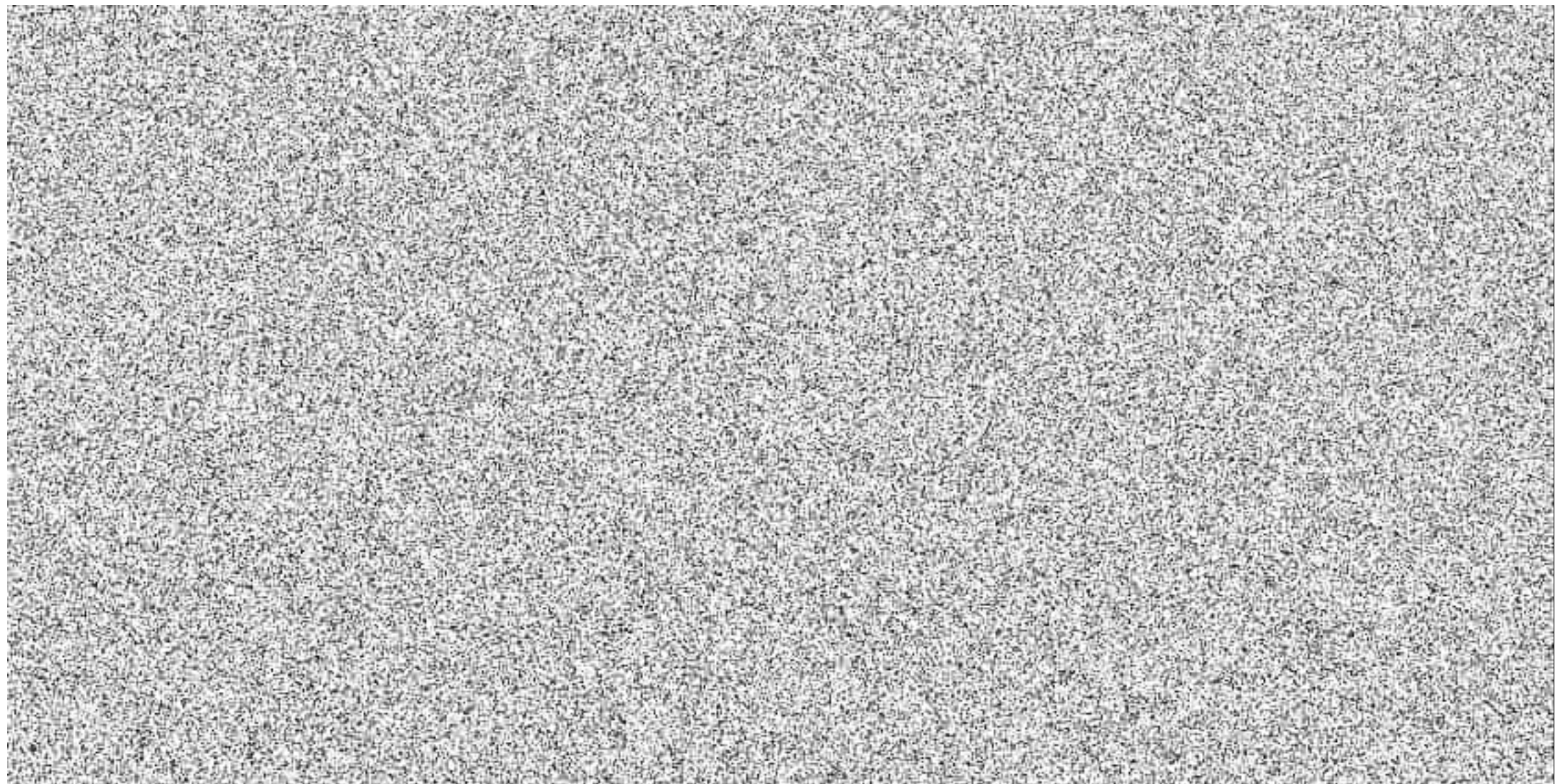

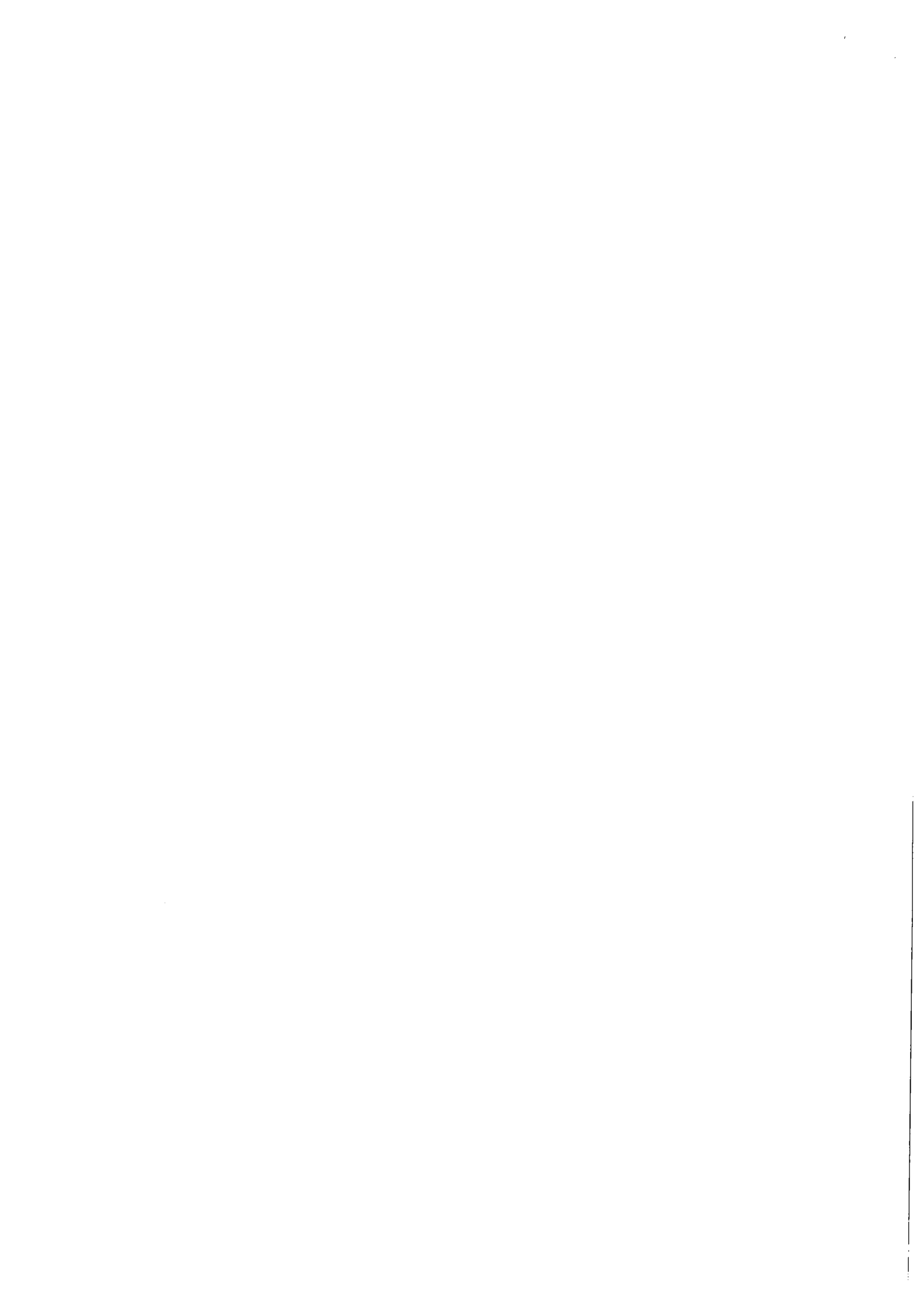

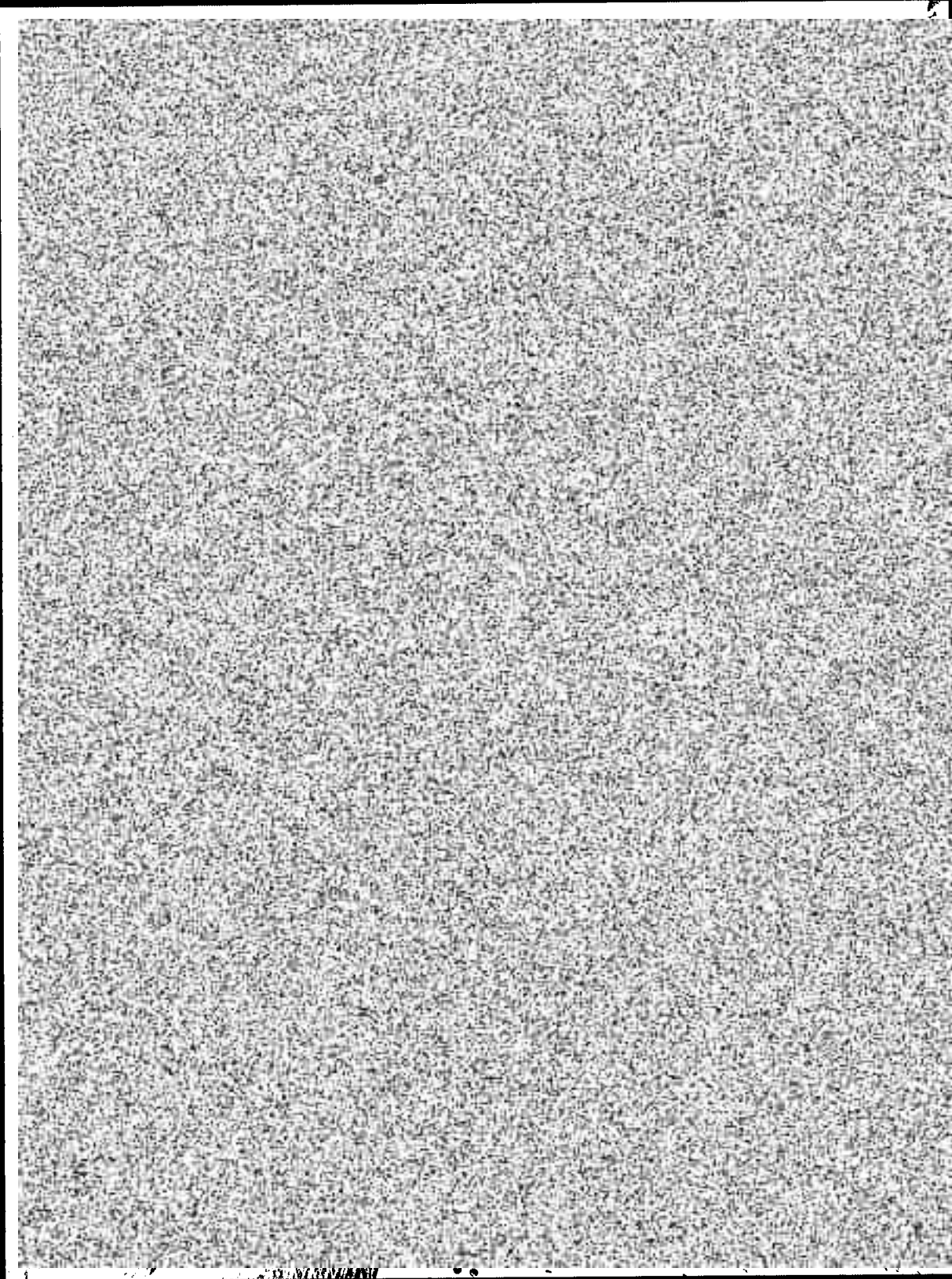



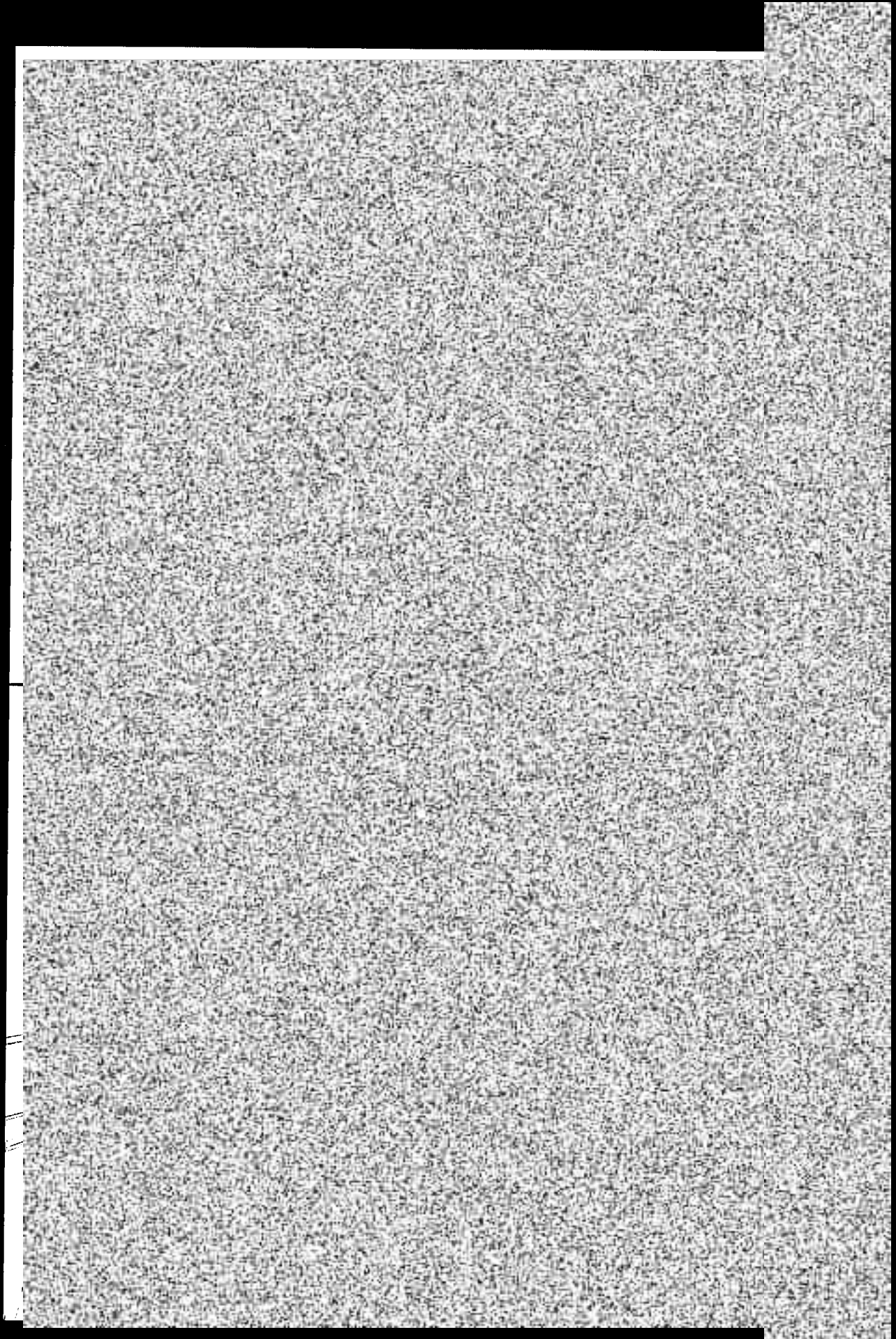



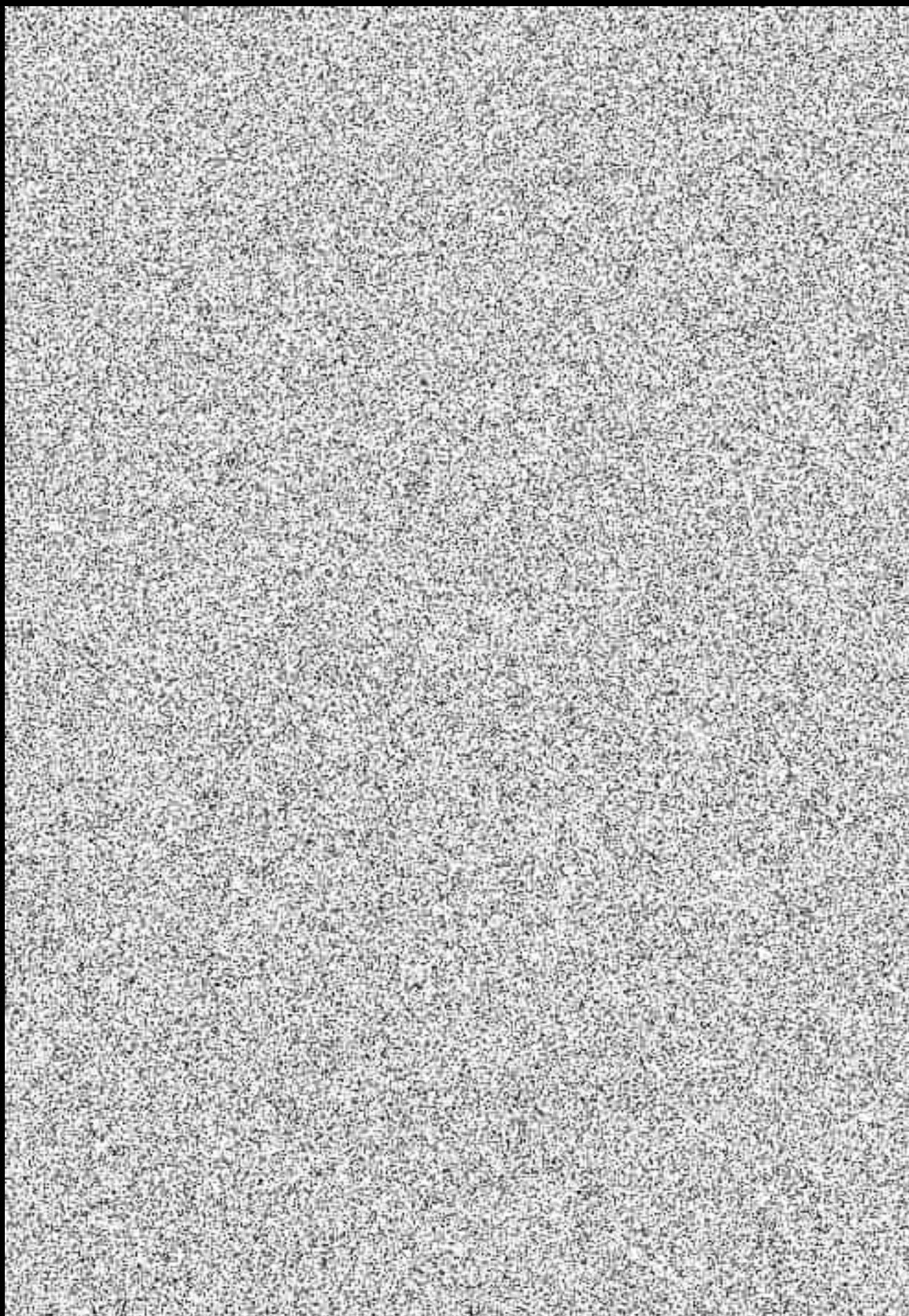

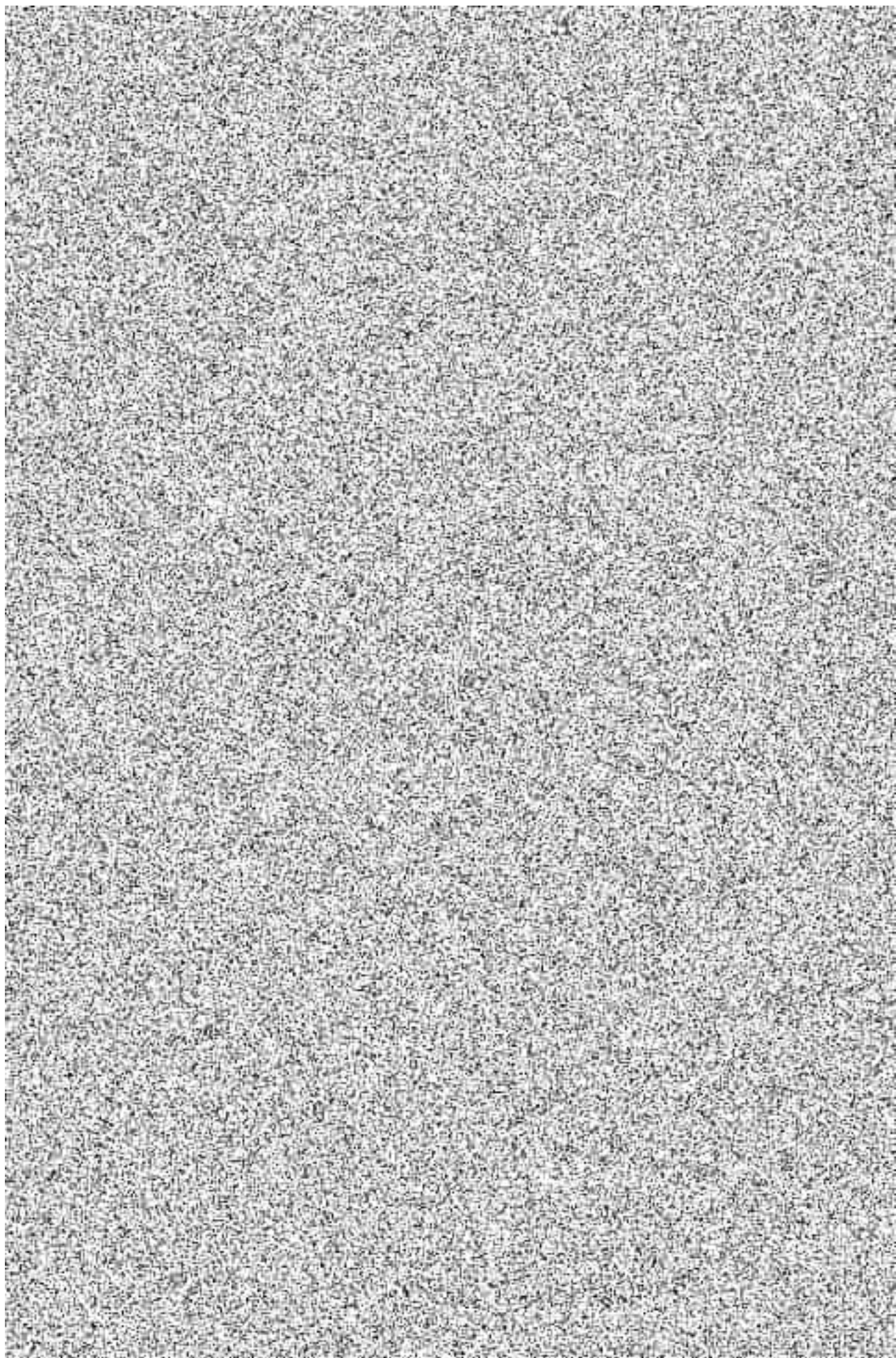



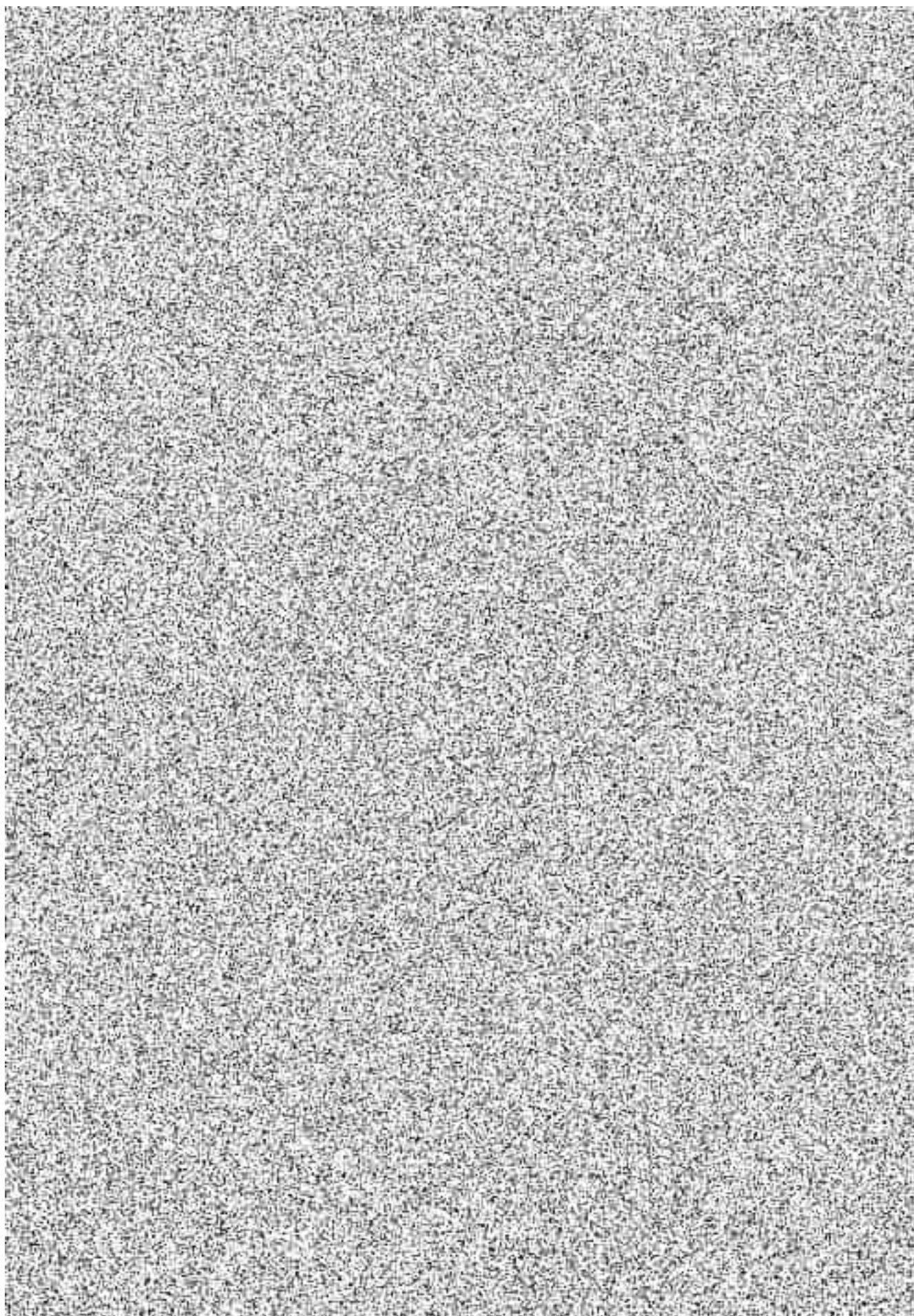

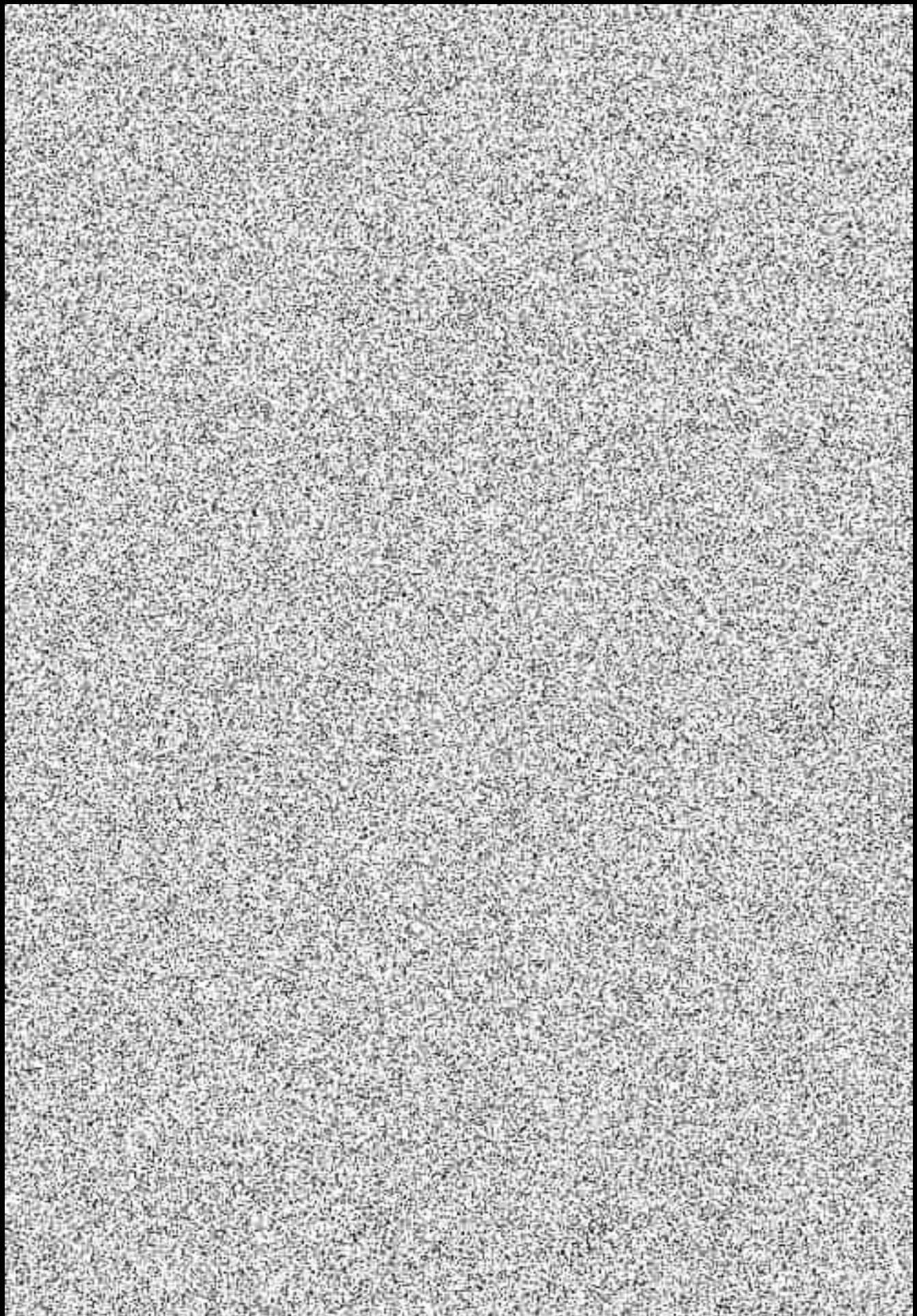



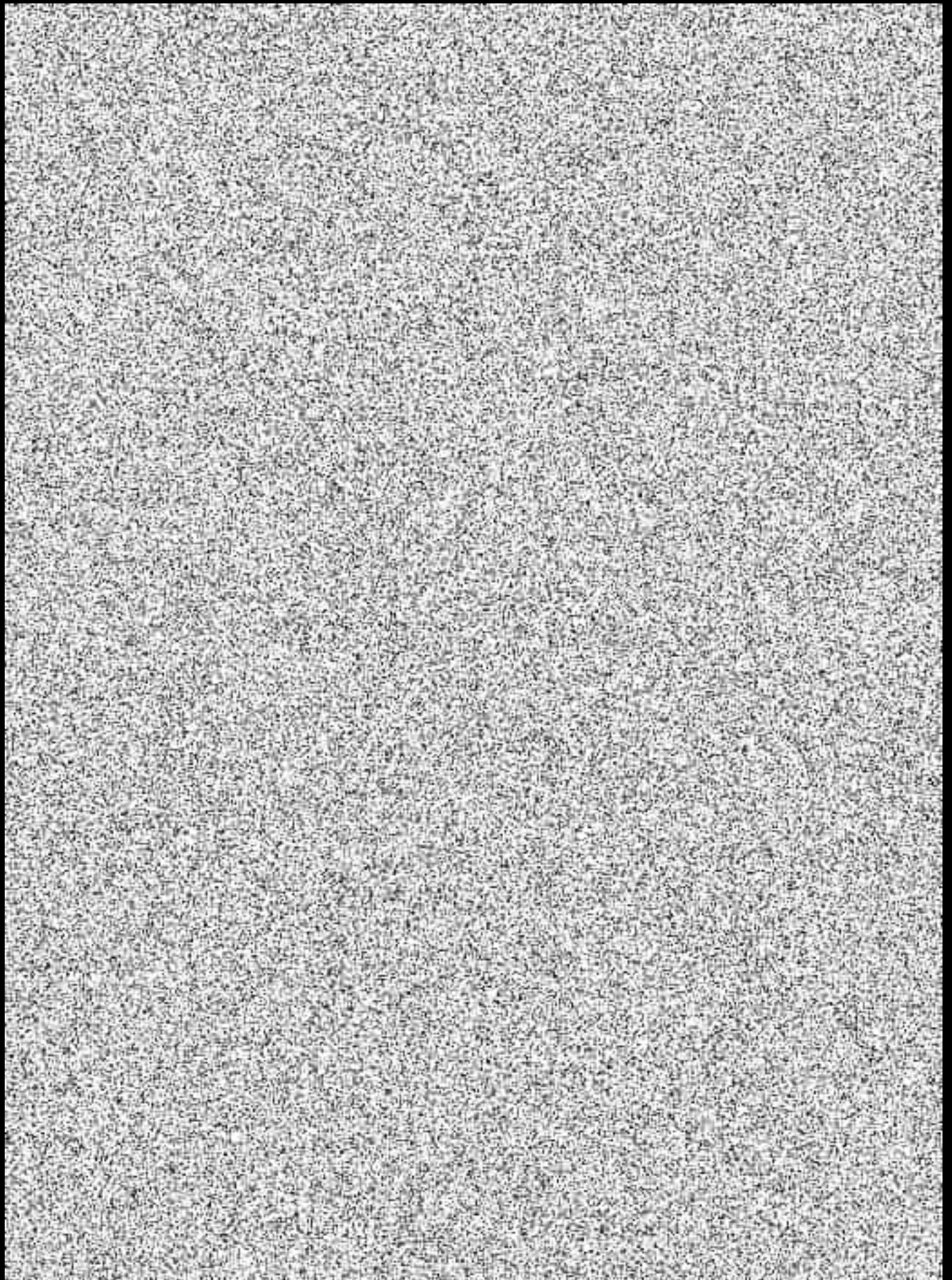

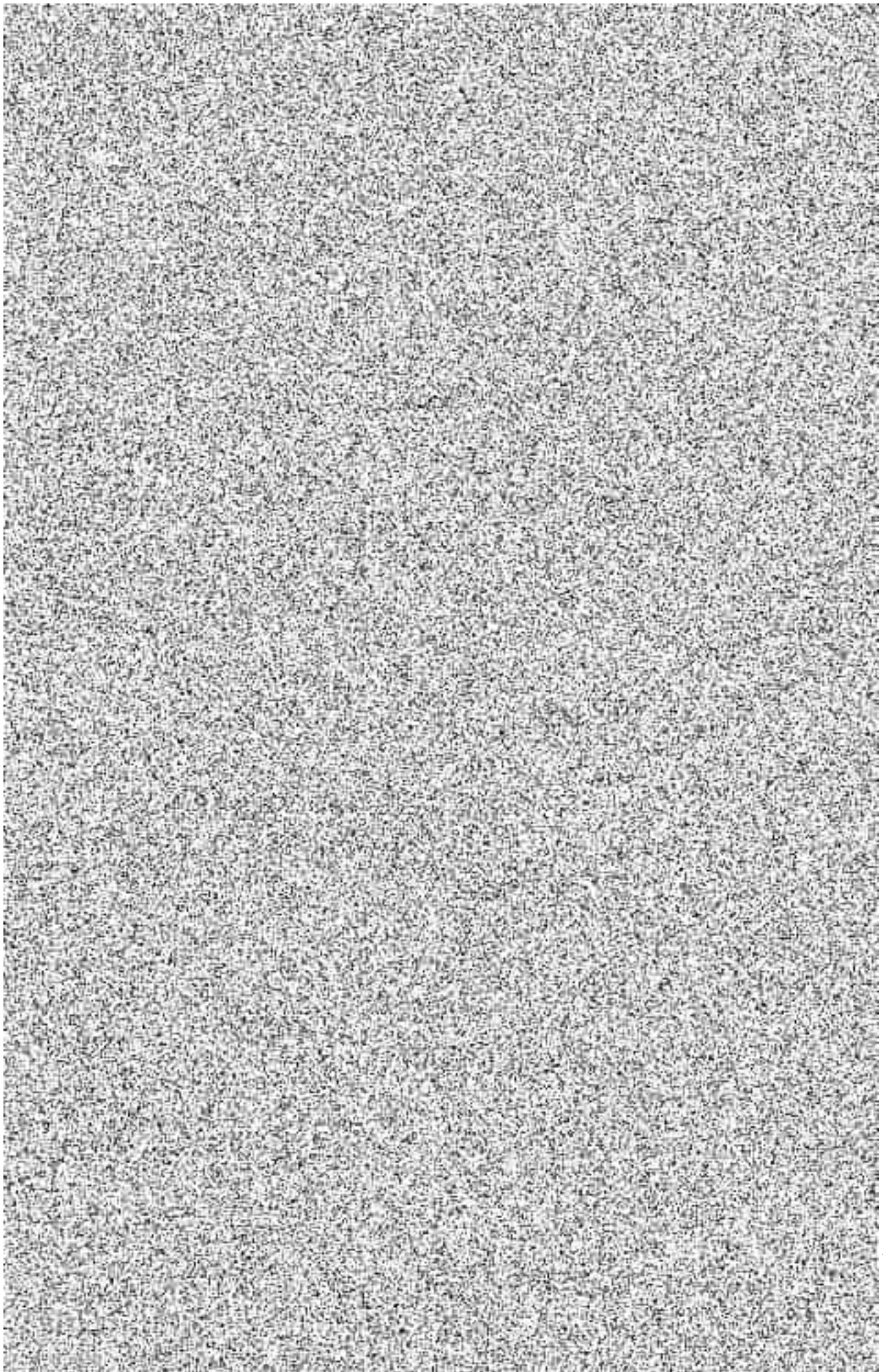



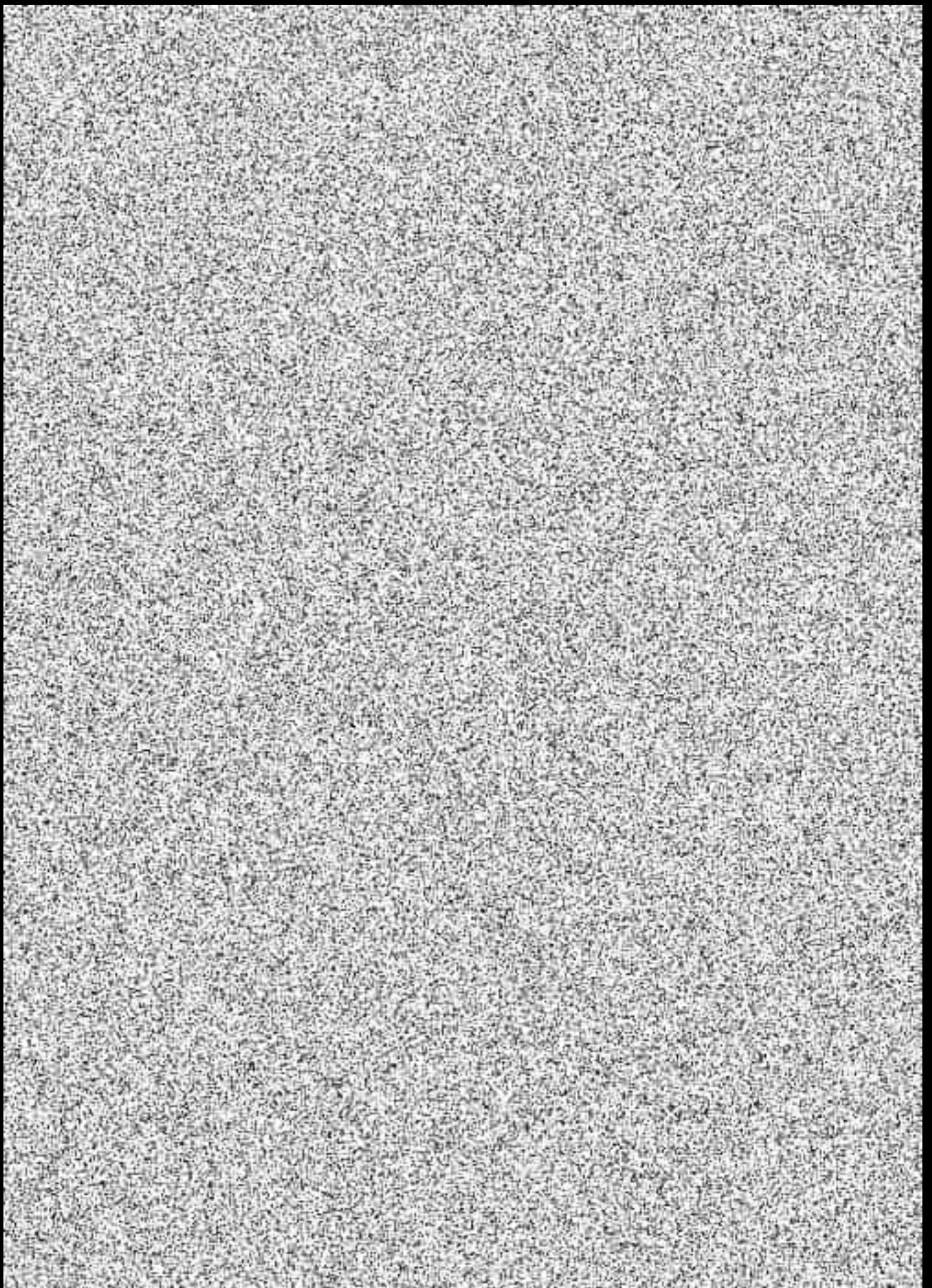

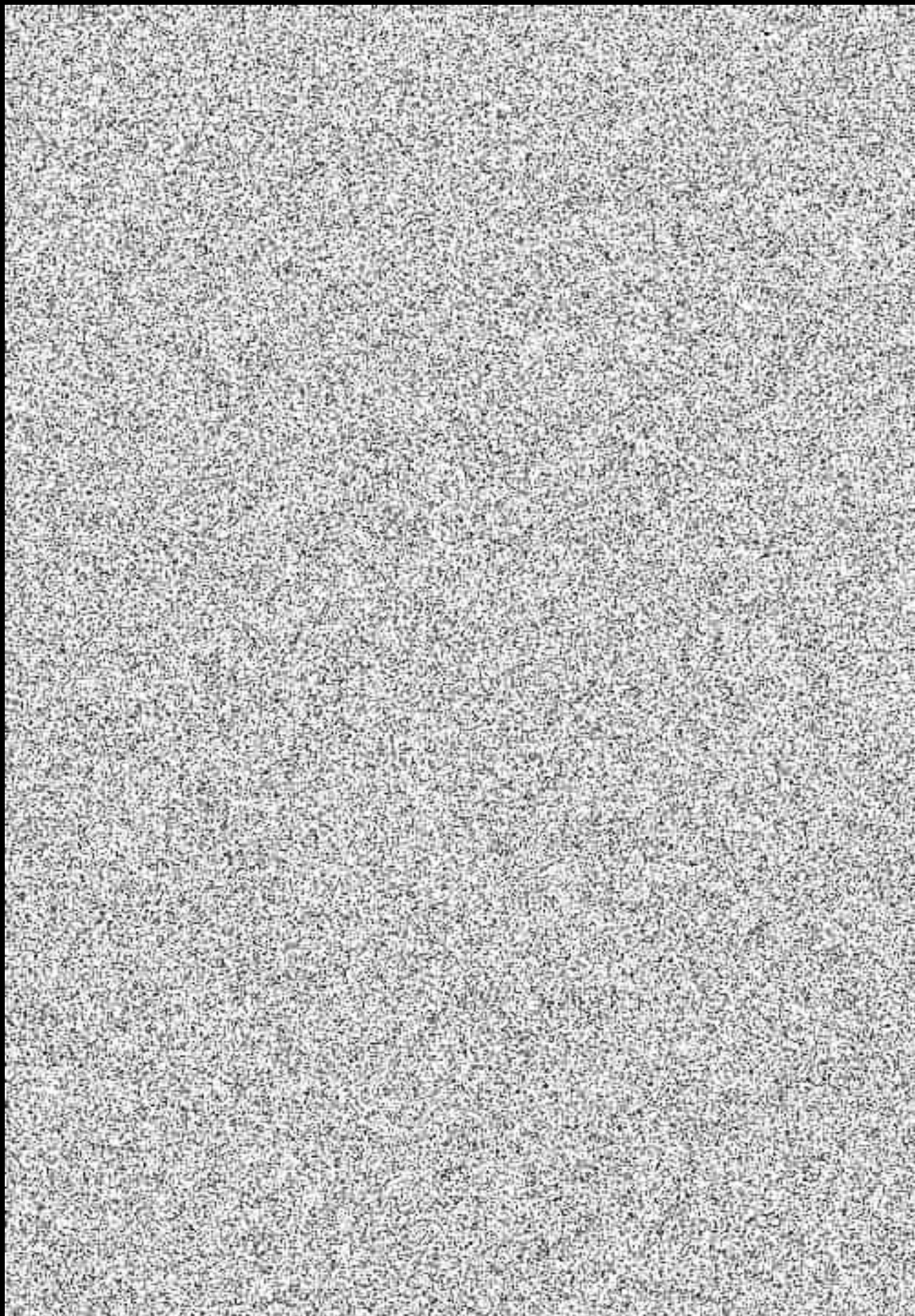



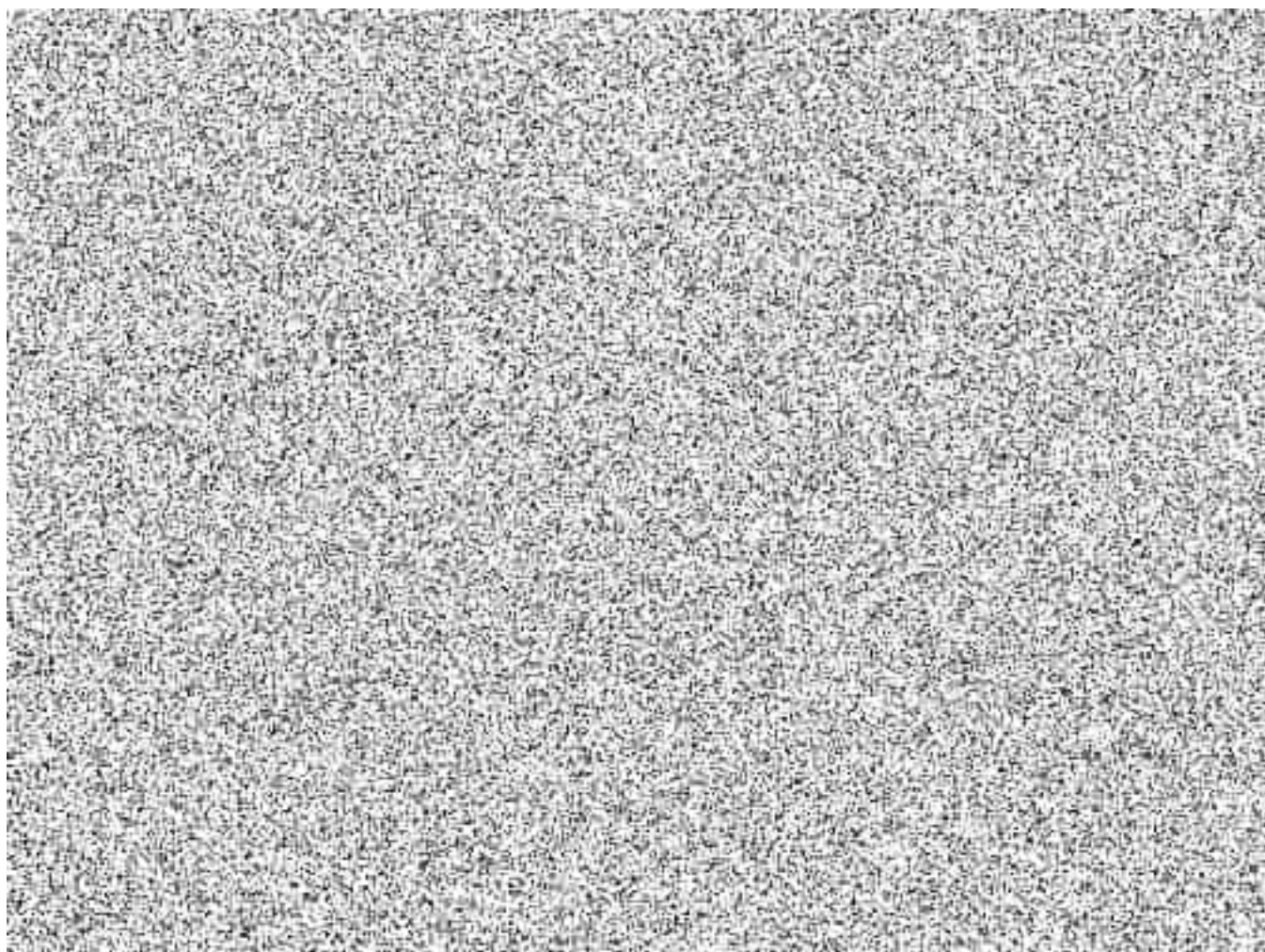



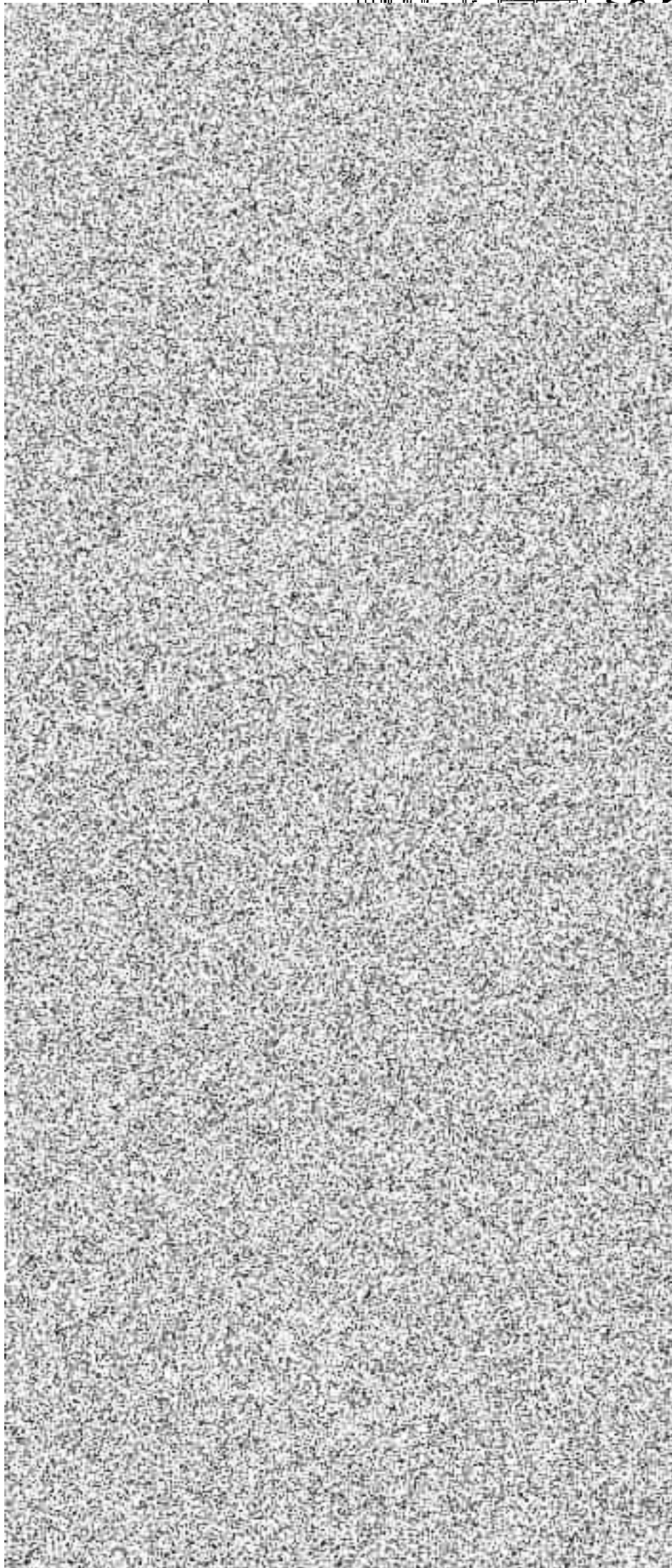

0.000 1/1000 00





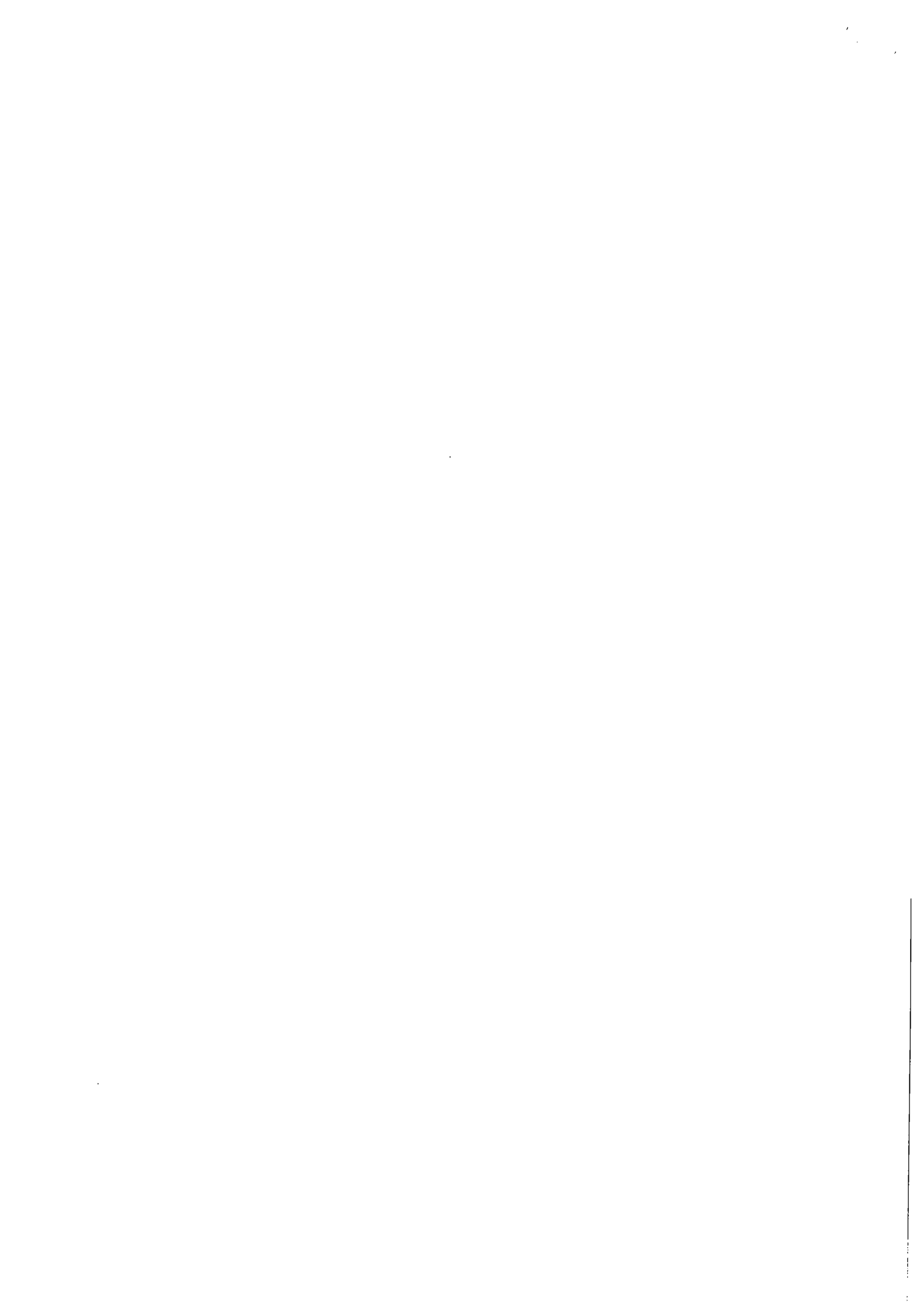



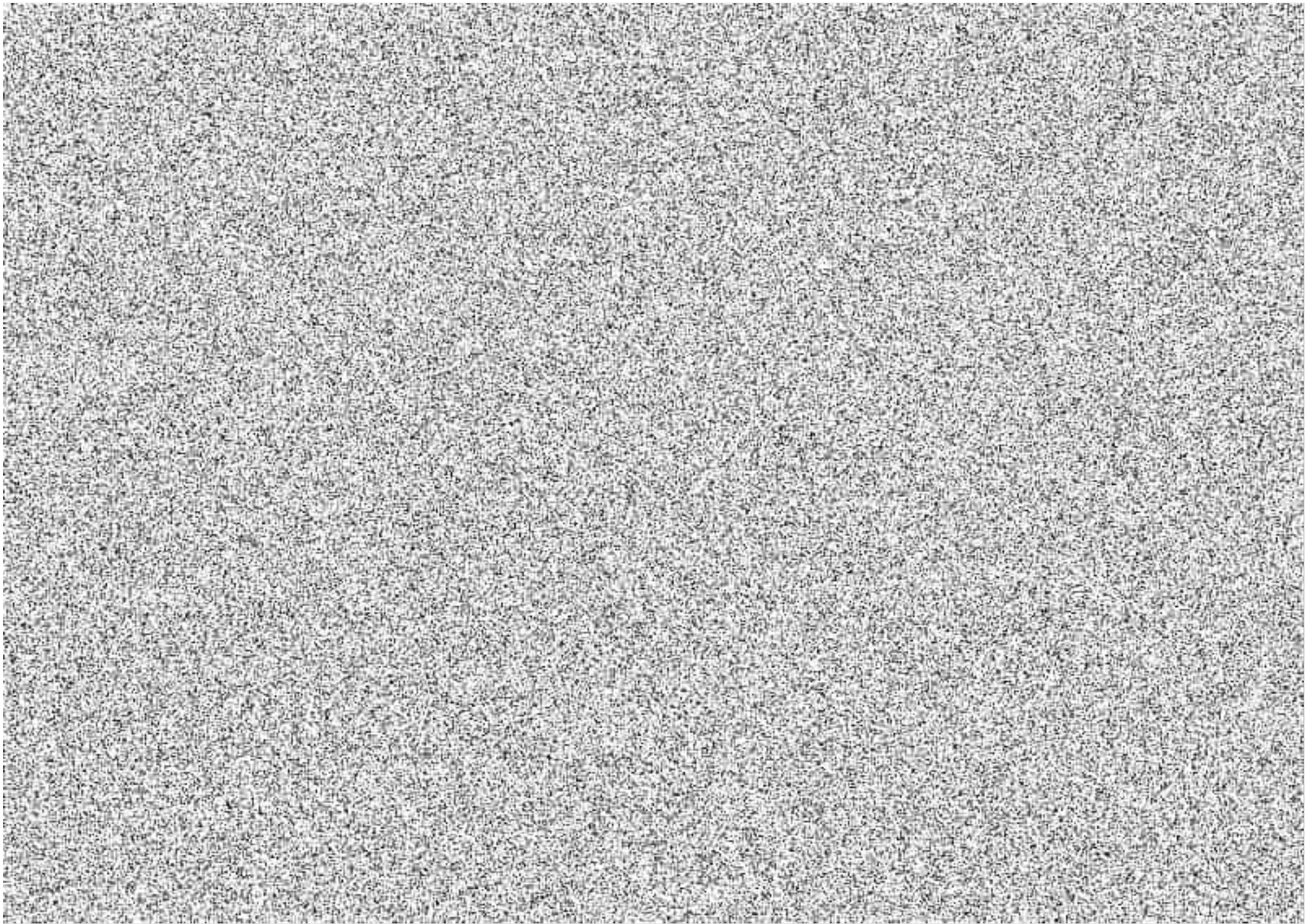

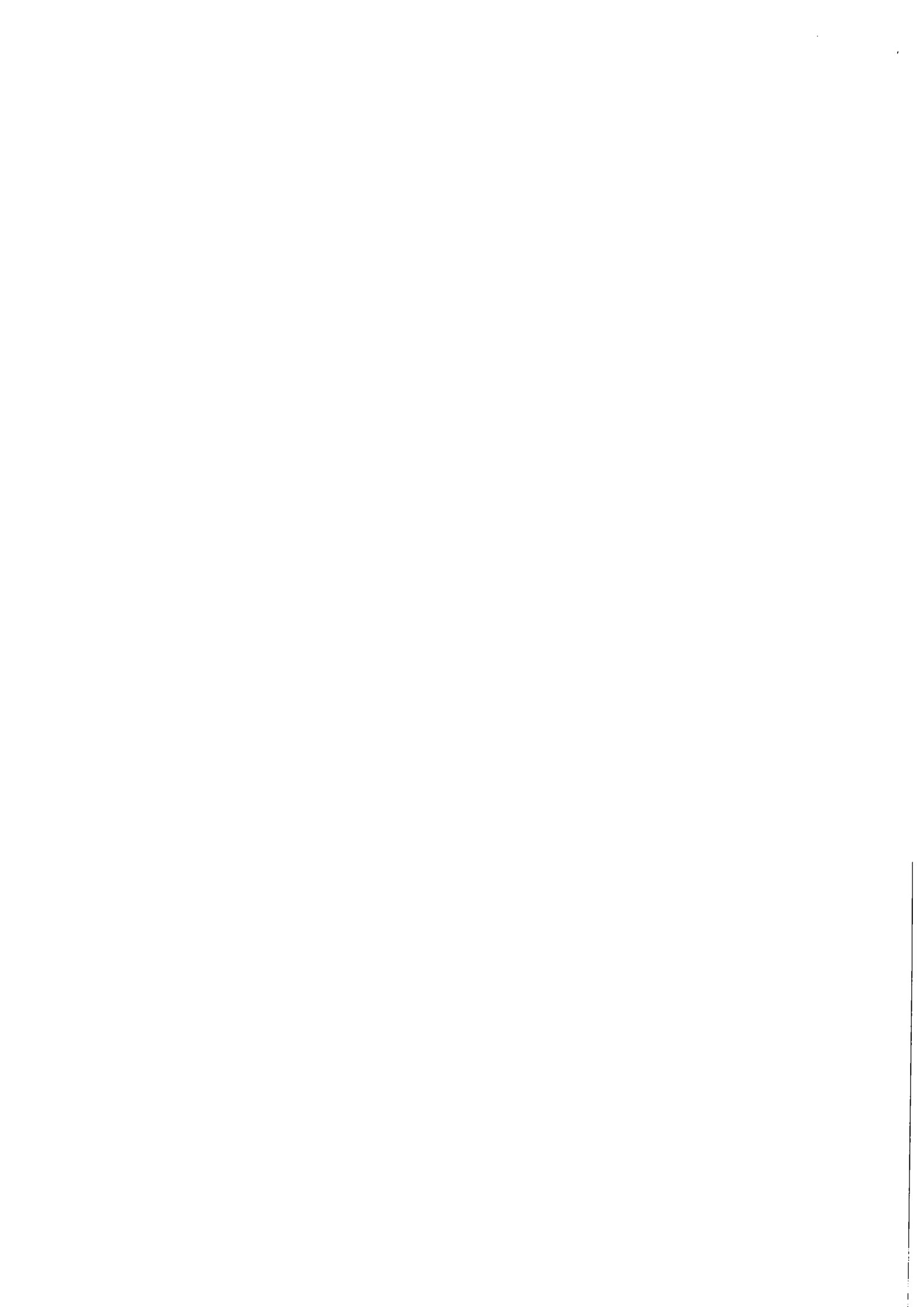



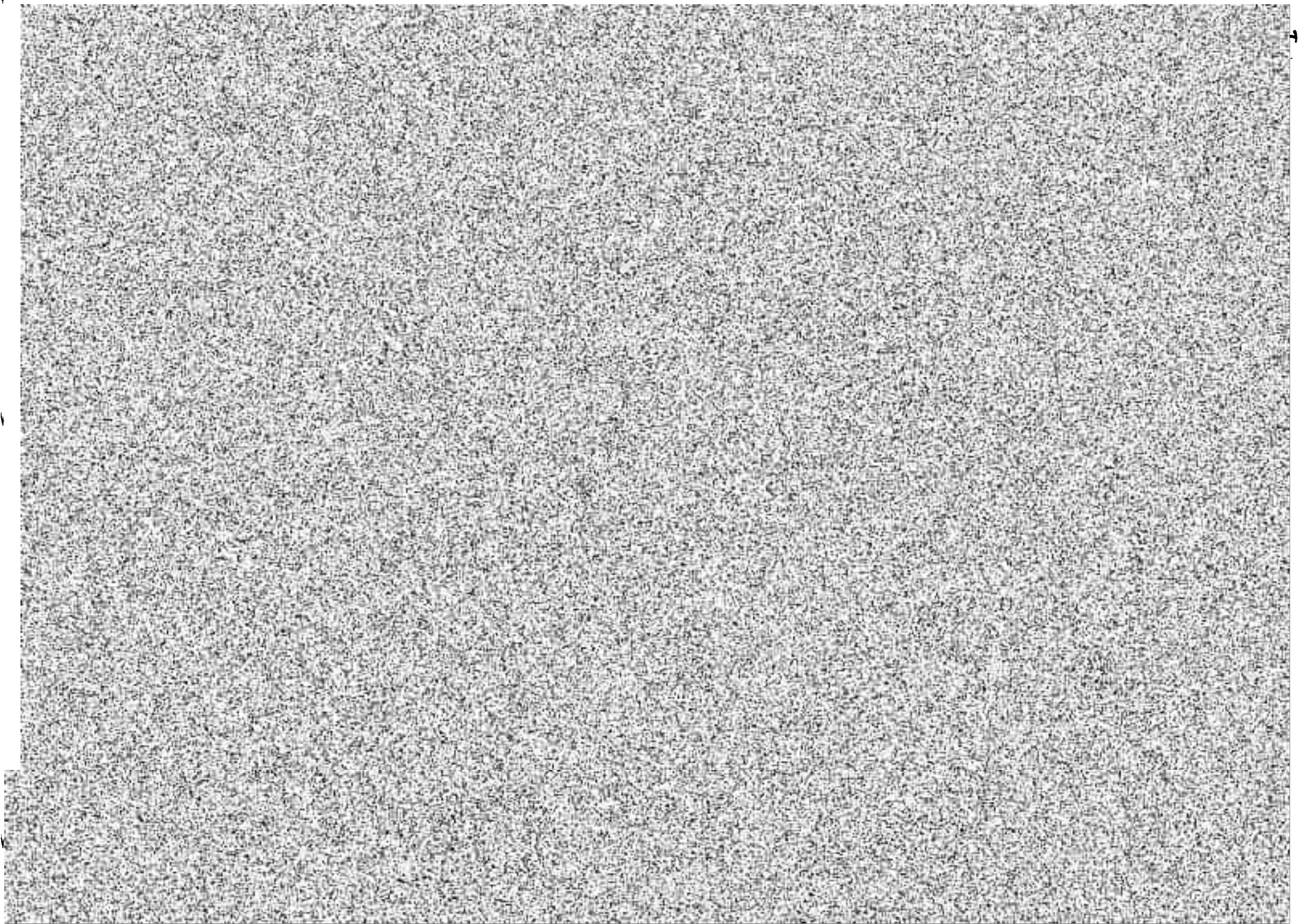

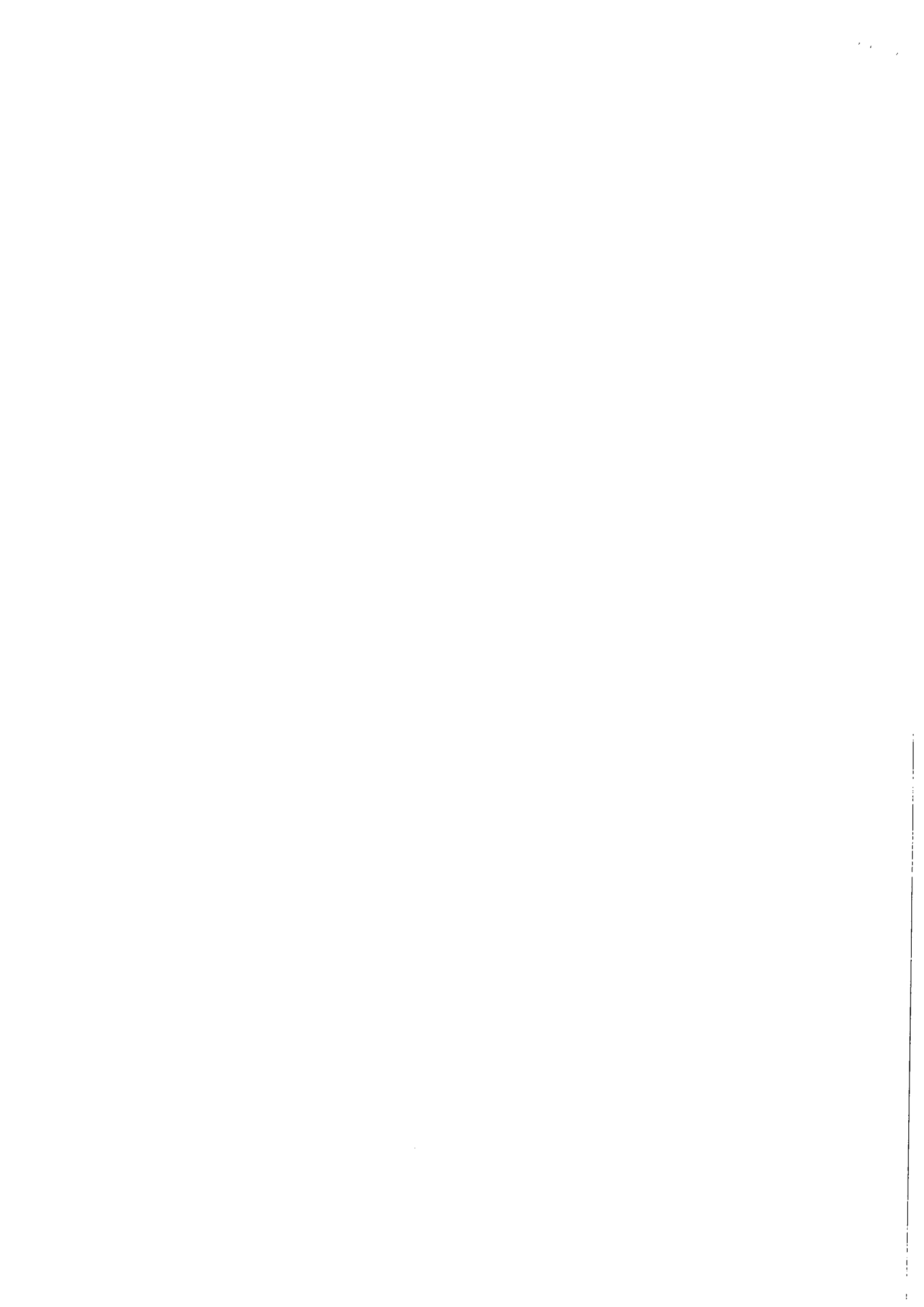



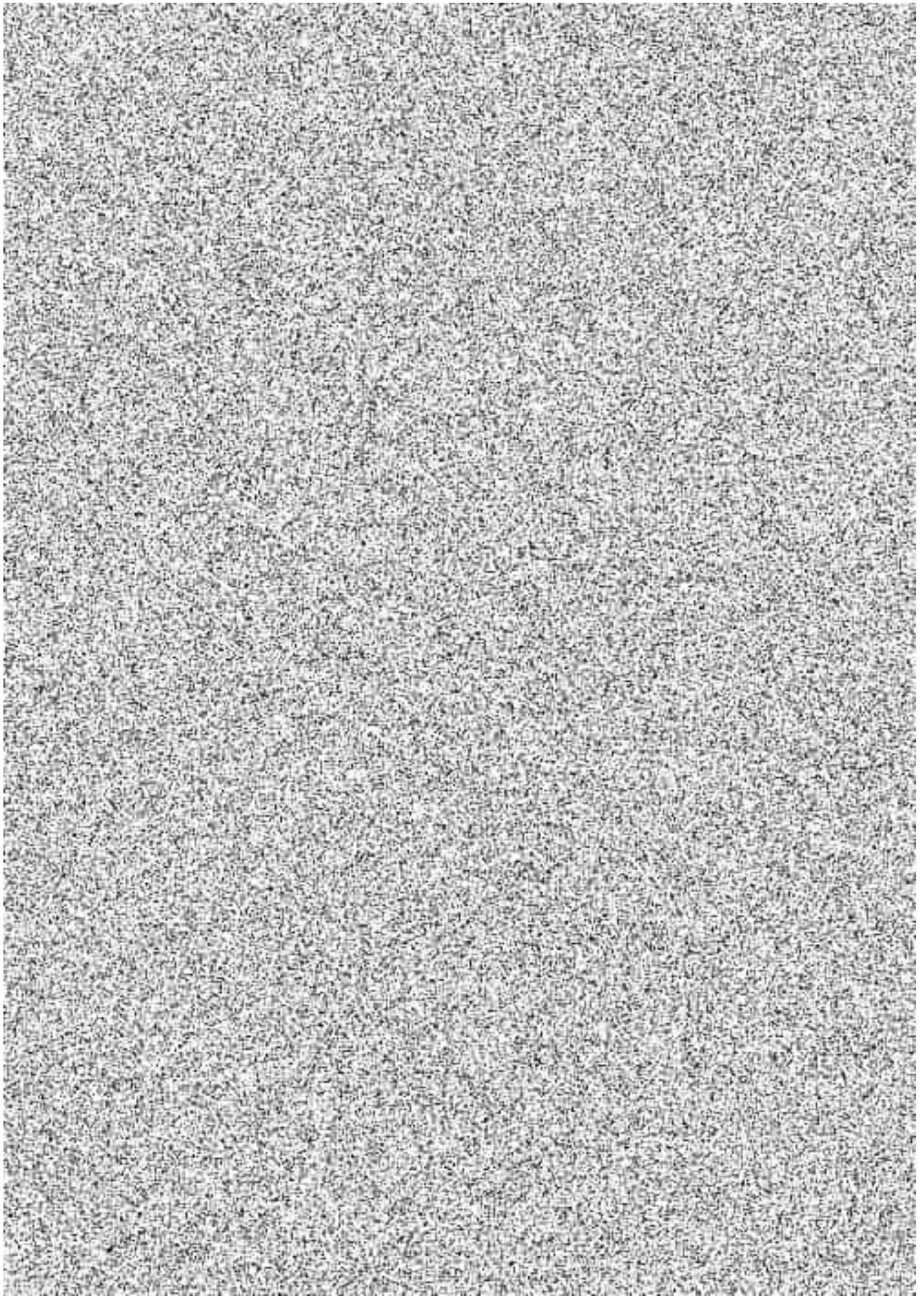

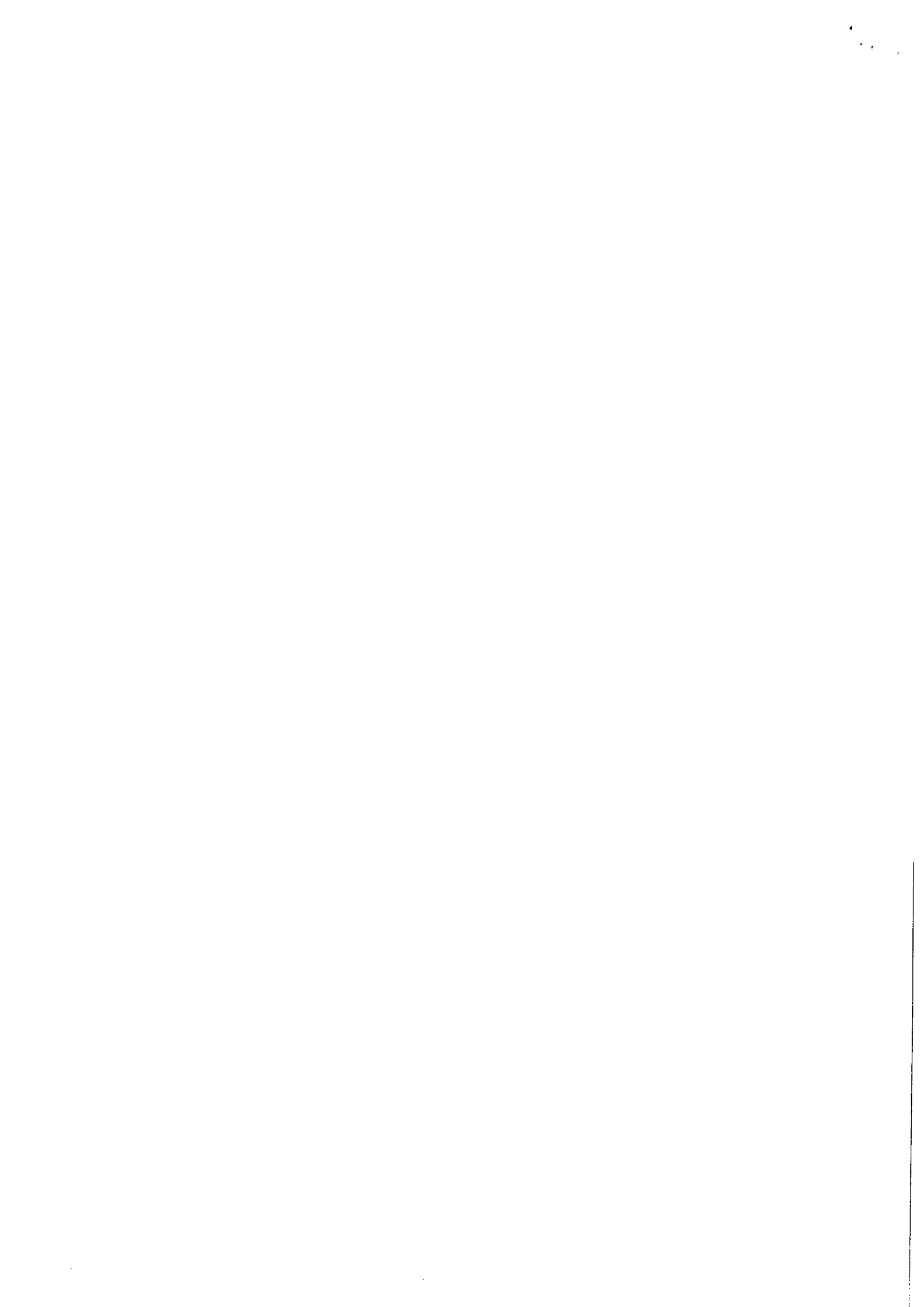

**Od:** [REDACTED]  
**Odesláno:** pondělí 16. října 2023 16:55  
**Komu:** [REDACTED]  
**Předmět:** FW: 8125\_zábradlí ve strojovně  
**Přílohy:** 01\_02\_220\_ET\_013.6\_Zabradli ve strojovne.pdf

**Příznak pro zpracování:** Zpracovat  
**Stav příznaku:** Opatřeno příznakem

Ahoj, nevím, jestli jsem vám to už neposílala, tak radši ještě jednou...

**From:** [REDACTED]  
**Sent:** Monday, October 16, 2023 1:34 PM  
**To:** [REDACTED]  
**Subject:** FW: 8125\_zábradlí ve strojovně

**From:** Kašparová Eva Ing.  
**Sent:** Thursday, October 5, 2023 1:37 PM  
**To:** Pánková Ludmila Ing. <ludmila.pankova@metroprojekt.cz>  
**Subject:** 8125\_zábradlí ve strojovně

Ahoj,  
Posílám výkres zábradlí. Nahradím v jím DSPS rušený výkres č.220 a pol.13.6 -Dvířka v podhledu

**METROPROJEKT Praha a. s.**  
Araentinská 1621/36. 170 00 Praha 7

Obsah výše uvedené zprávy má pouze informativní a nezávazný charakter. Společnost METROPROJEKT Praha a.s., tímto výslovně stanoví, a to bez ohledu na obsah výše uvedené zprávy, že tato zpráva není závazným právním jednáním vedoucím k vzniku, zániku či změně jakéhokoli smluvního vztahu se společností METROPROJEKT Praha a.s., a ani potvrzením přijetí nabídky z její strany. Obsahu této zprávy nelze rovněž přisuzovat závaznost jakéhokoli právního jednání pro společnost METROPROJEKT Praha a.s., ze kterého by bylo možné usuzovat na právní jednání ve smyslu ustanovení § 1728 a §1729 zák. č. 89/2012 Sb., občanský zákoník v platném znění. Předchozí věta neplatí jen v případech jednání předsedy a místopředsedů představenstva za podmínky, že výslovně v obsahu zprávy uvedou, že se jedná o závazující charakter obsahu této zprávy. Pro vznik, změnu či zánik smluvního vztahu nebo přijetí, změnu či odmítnutí nabídky je obligatorní písemná listinná podoba podepsaná oprávněnými zástupci společnosti METROPROJEKT Praha a.s. Disclaimer ID: MPDIS001XHL



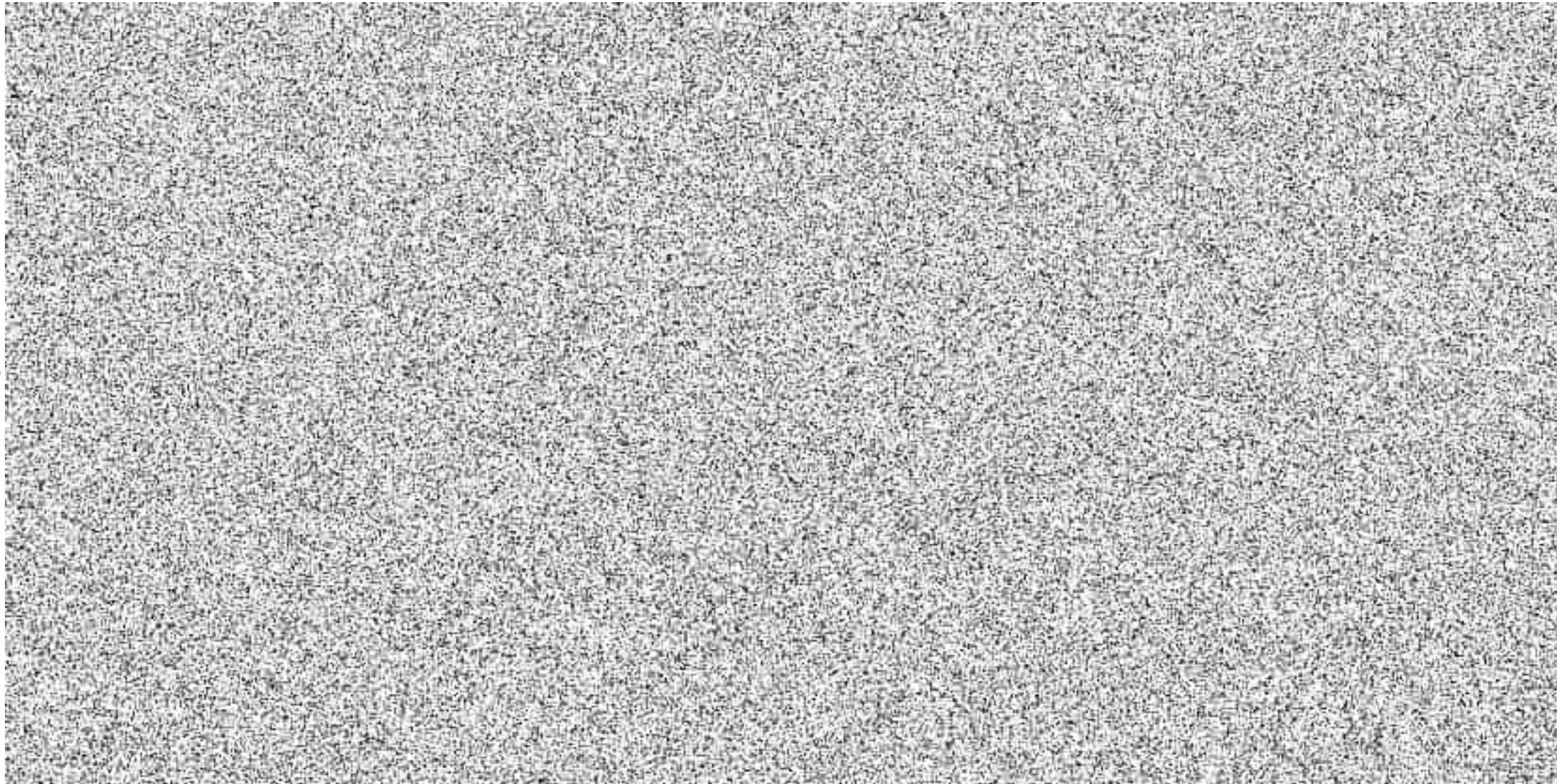

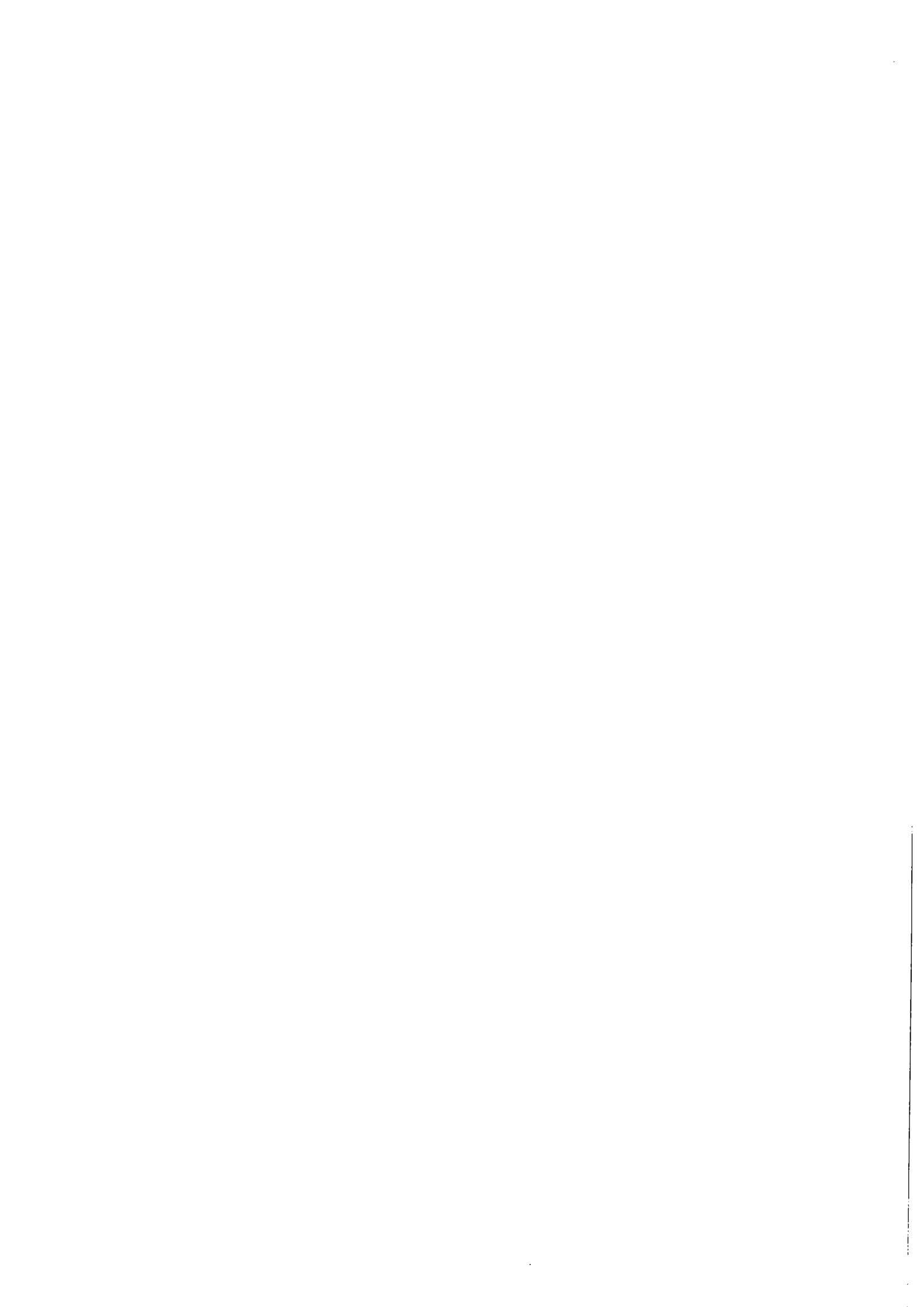



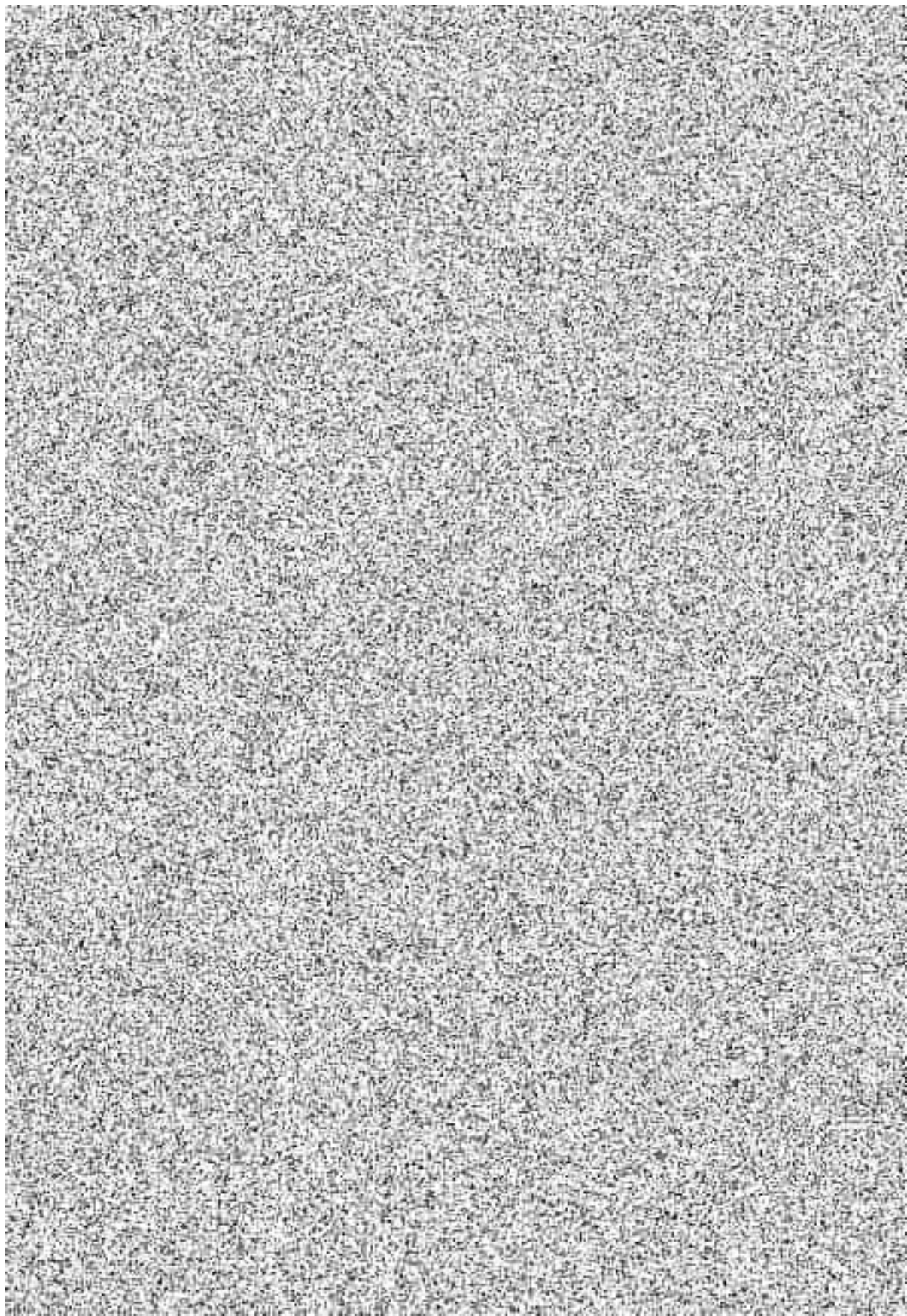

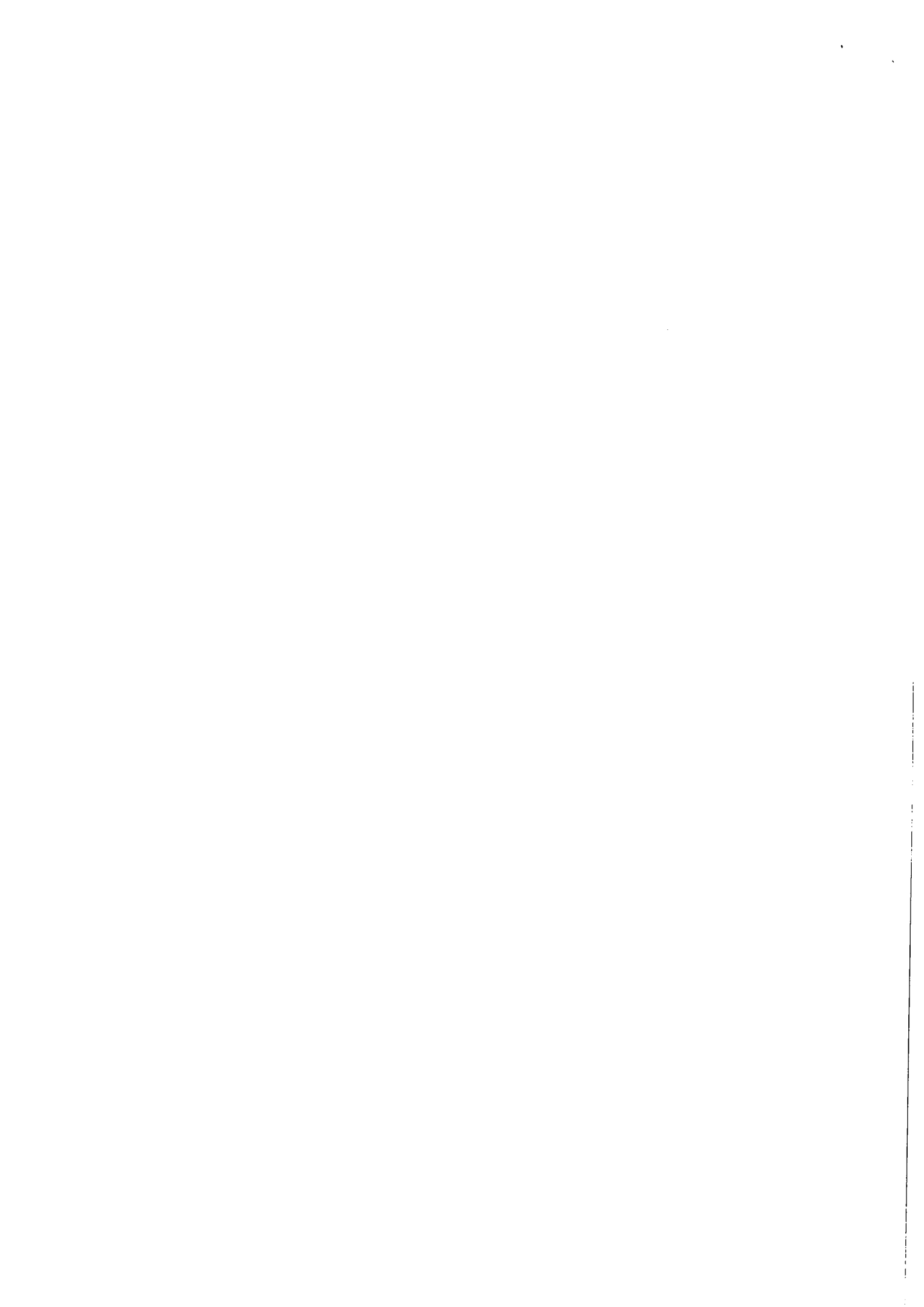

2.15.09.003	01/01_016.3	Injektáž lokálních průsaků tj. Odbourání betonu, čištění tlakovou vodou/pískováním/chemicky, pasivace výztuže, plošná injektáž, reprofilace odbouraných betonů+celoplošná minerální popř. PU hydroizolační stěrka (NK, kabelový prostor) - vč. odvozu a likvidace
-------------	-------------	---

horní část KK    svislá část KK    šikmá část KK  
0,5                    1,3                    0,7

součet délek    počet stran  
2,5                    2

mb celkem  
5

m2 celkem  
67,6

RDS                    DPS                    rozdíl  
338                    300                    38

50 01/02    Pol. 4

1. 2011 2010 01

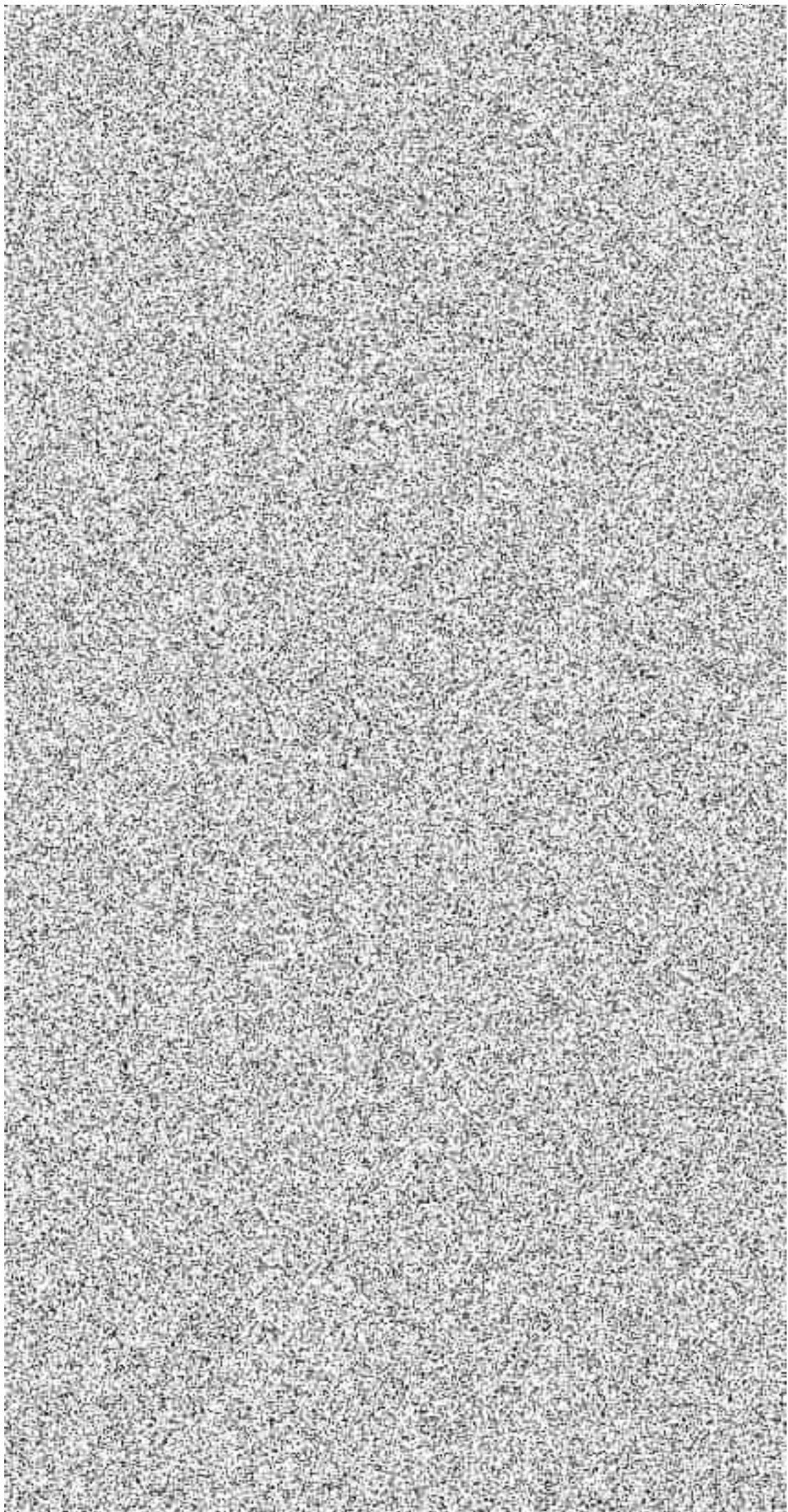



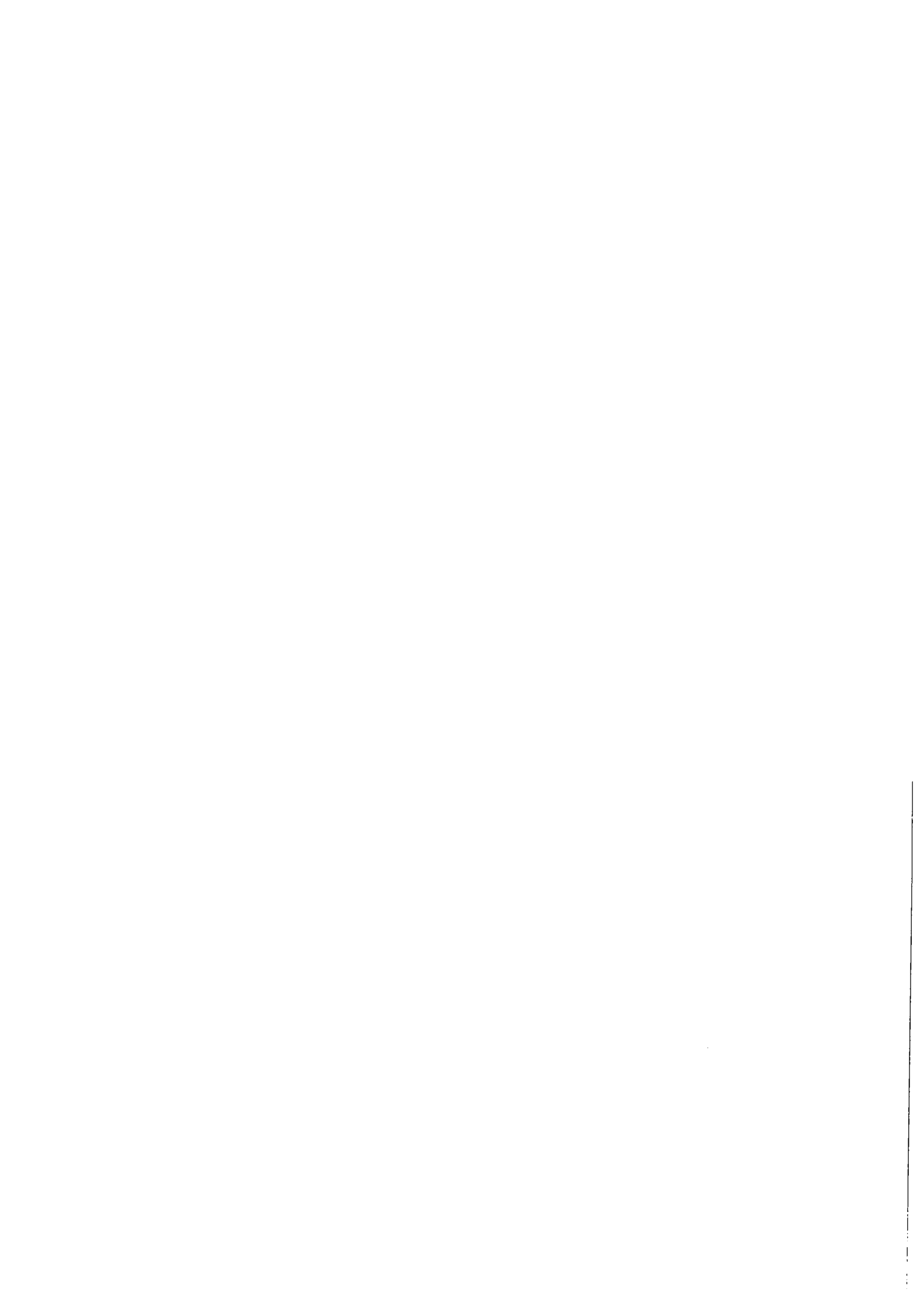

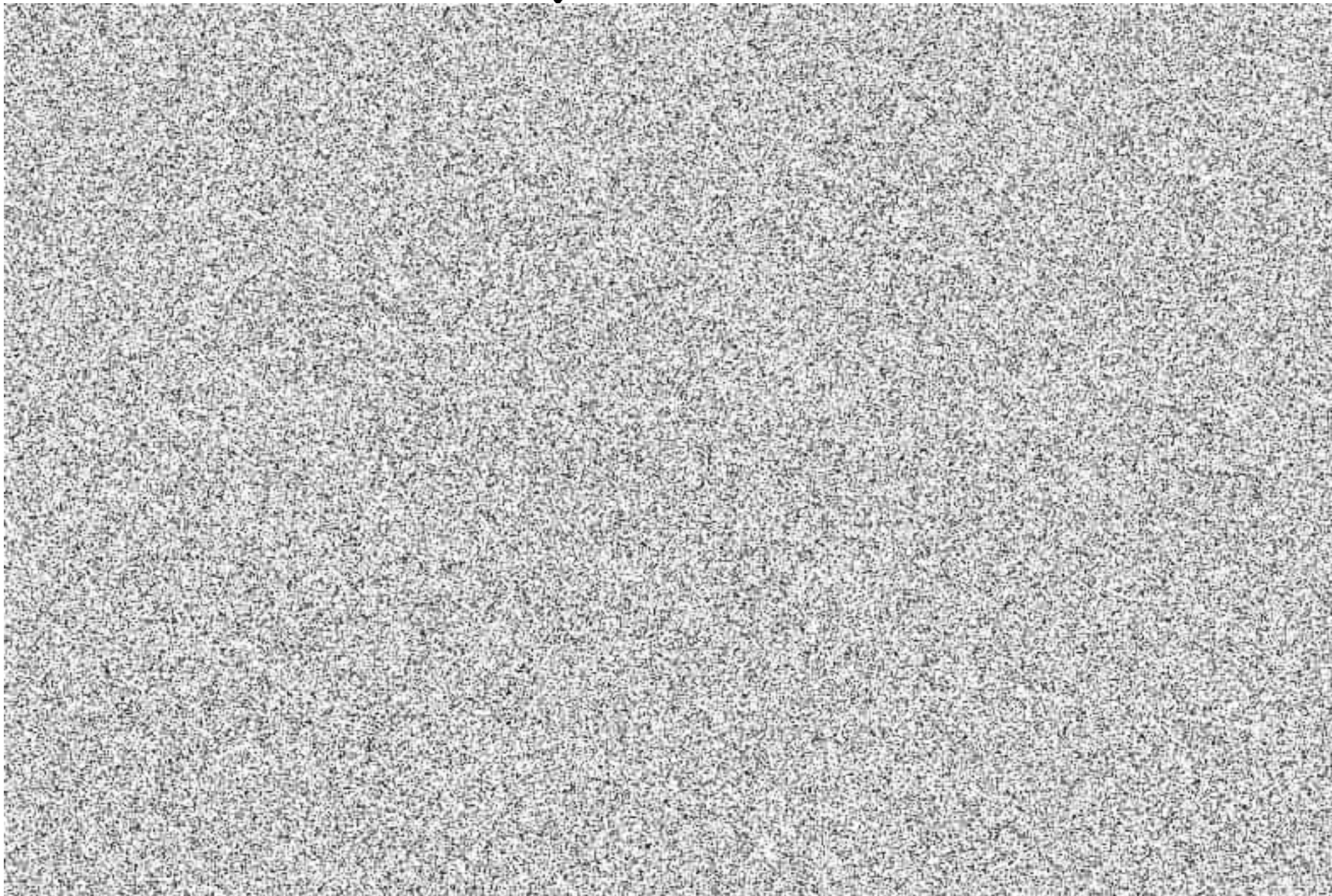

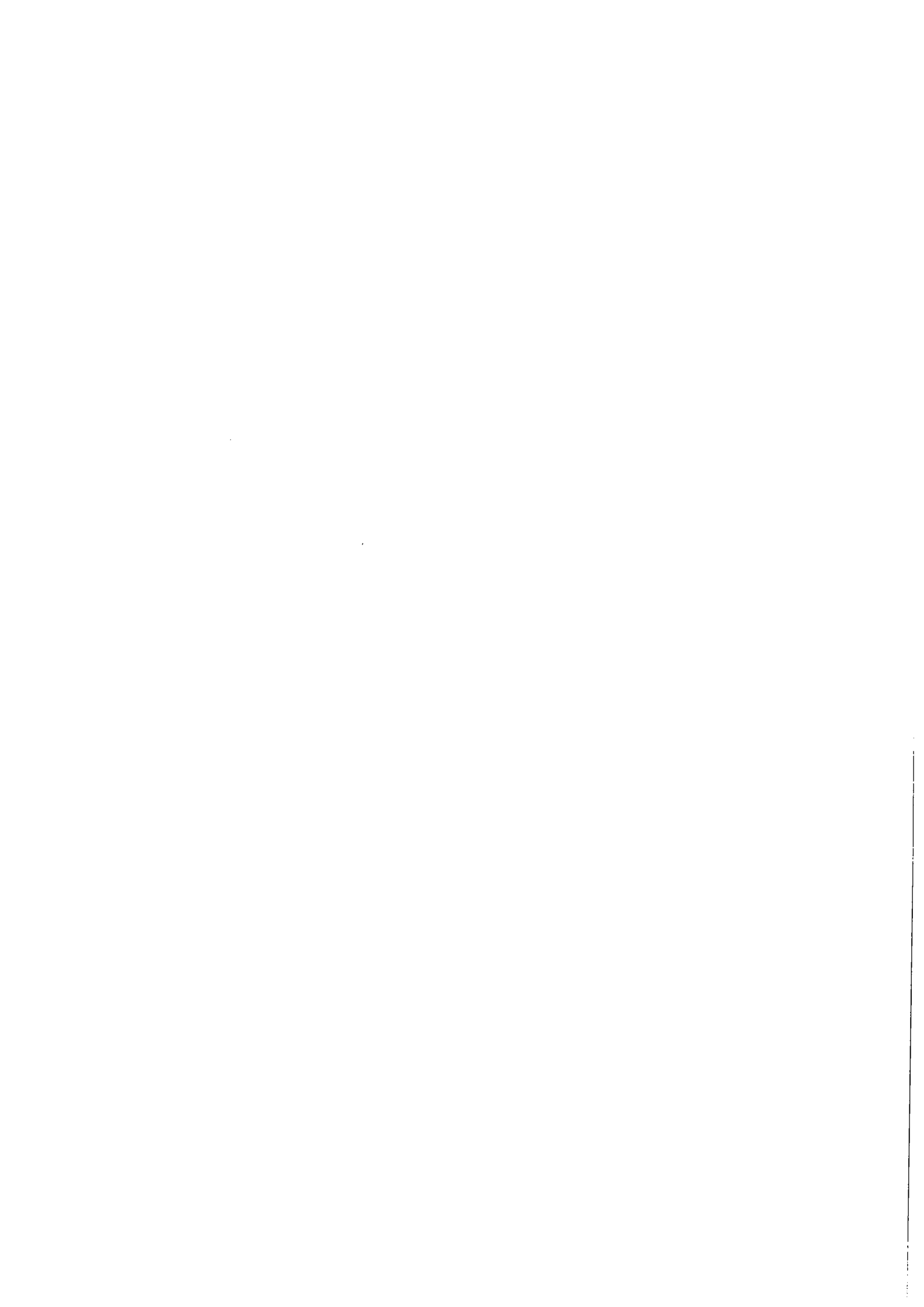

## Zápis

**z přejímacího řízení o předání objektu SO01/01 Vestibul realizovaného v rámci akce „Výměna pohyblivých schodů 613-1-119 až 121, revitalizace stanice Jiřího z Poděbrad, včetně bezbariérového zpřístupnění“ sepsaný dne 25.10.2023**

---

Přítomni:

Investor: DP hl. m. Prahy a.s.

Technický dozor (TDS): INFRAM a.s.

INŽ a.s.

Zhotovitel: Strabag/BREMA

Správce DP a.s. JDCM 830 000

JPM 110 410

JPM 111 100

JHS 610 030

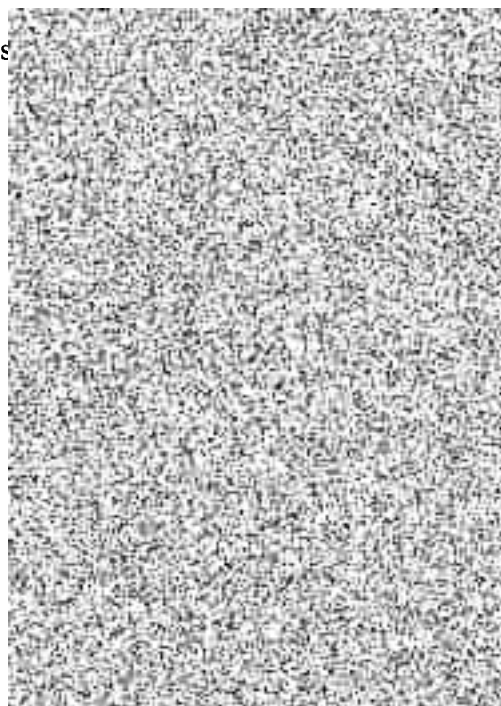

Přítomní zástupci prohlašují, že jsou oprávněni jednat jménem organizace, kterou zastupují.

### **I. Předmět a způsob přejímacího řízení**

Předmětem přejímacího řízení je dokončená dodávka díla SO 01/01 Vestibul realizovaného v rámci stavby „Výměna pohyblivých schodů 613-1-119 až 121, revitalizace stanice Jiřího z Poděbrad, včetně bezbariérového zpřístupnění“. Přejímacímu řízení předcházela technická prohlídka realizovaného objektu.

### **II. Technická prohlídka a komplexní zkoušky**

Technická prohlídka a komplexní zkoušky byla provedena před přejímacím řízením – viz. Samostatný zápis ze dne 18.10.2023

### **III. Doklady předávané zhotovitelem**

Předávané doklady ve dvojnásobném vyhotovení budou předány, seznam dokladů je přílohou dokladové dokumentace. Dokumentace skutečného provedení (v.č. dokladů) v počtu 6 paré a CD bude předána do dne 15.11.2023.

Stavební deník společný pro celou stavbu. Kopie SD jsou uloženy u obstaravatele (TDS).

#### **IV. Vady a nedodělky**

**Vady** – vady bránící provozu nebyly pochozí kontrolou zjištěny.

**Nedodělky:**

- Viz příloha tohoto zápisu sepsaná dnešního dne.

#### **V. Zvláštní ujednání**

#### **VI. Záruční lhůta**

Záruční lhůta začíná běžet dnem úspěšného řízení o zkušebním provozu a je v délce trvání 60 měsíců, tj. od 2.11.2023 do 1.11.2028

#### **VII. Závěrečné prohlášení**

Ve stavu a za podmínek, jak je uvedeno v tomto zápise, zhotovitel společnost STRABAG/BREMA předává výše uvedené dílo prostřednictvím obstaravatele společnosti INFRAM a.s., Pelušková 1407, Praha 9, společnosti DP hl. m. Prahy a.s. Sokolovská 217/42, Praha 9, JDCM 830 000, která je přebírá do majetku, správy a údržby dnem úspěšného řízení o zkušebním provozu.

Do doby řízení zajišťuje ochranu, ostrahu a údržbu tohoto objektu zhotovitel STRABAG/BREMA a nemá námitek proti provedení řízení o zkušebním provozu a zprovoznění stavby.

V Praze dne 25.10.2023

Za DP a.s.

Za INFRAM a.s.

INŽ a.s.

Za STRABAG/BREMA

Za správce DP a.s. JDCM

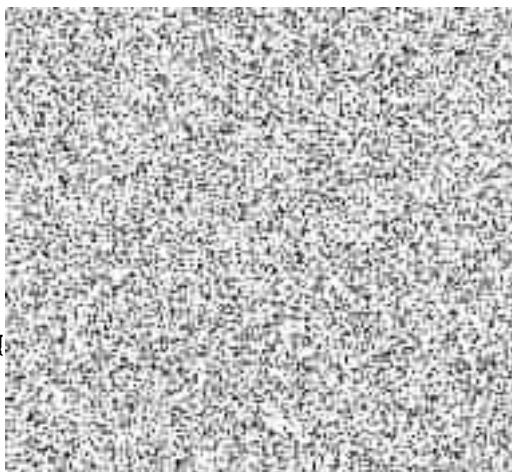



## **Příloha – vady a nedodělky nebránící provozu**

**z přejímky objektů SO 01/01 vestibul a SO01/02 ET realizovaných v rámci akce „Bezbarierové zpřístupnění stanice Jiřího z Poděbrad, Výměna PS a revitalizace stanice“ sepsaný dne 25.10.2023**

### **SO 01- 01 Vestibul**

Zabradli cech. Sady dotmelit, oprava nater. – TRVÁ  
Vycentrovat všude svítidla vs podhled – SO 03  
Výměna poškrábáných skel v zabradli, dotaz DP investiční – TRVÁ + kryty osvětlení všude – SO 03  
Doplnit mřížky žlaby odvodňovací, - HOTOVO  
Narezat podhledy v místech rozvodných krabic osvětlení viz kd 49. 2. A 3. - TRVÁ  
Zatmelit přívod osvětlení IS chodba do cech sadu, obecně - HOTOVO  
Celkově doplnění lamelový podhled- podchod – DOKONČIT  
Výstup Teta namontovat nosiče osvětlení - HOTOVO  
Zapravit malby po montáži rozvodu osvětlení drogerie Teta – TRVÁ  
Umýt sklo nad parapet Teta – HOTOVO – co šlo  
Natřít vstupní schod drogerie Teta - TRVÁ  
Kompletní úklid podchod - vestibul - TRVÁ  
Mytí Podlahy komplet podchod-vestibul - TRVÁ  
Dokončit osazení samozavíracu, oznaceni dveří vc OV - HOTOVO  
Doplnit mřížku žlab výstup alza box - HOTOVO  
MXDA zámečnická dvířka zabrousit pro otevírání, Vyčistit skrin - TRVÁ  
Výstup vinohradská doplnit Kámen u eskal. Malá zula - HOTOVO  
Oplech portálu vstupy, rozebiratelne, v,odotěsně - vyjádření MTP - TRVÁ  
Vystupy slav a vino. Dokončit tmely a silikonu - HOTOVO  
Výstup Slavíková doplnit madla – TRVÁ + Nátěry  
Výstup Slavíkova doplnit kam. Obklad u podhledu, část u eskalátoru - HOTOVO  
Prověřit piktogramy na prosklené.stene – NENÍ SOUČÁST STAVBY  
Provést nater odbavovací čáry - TRVÁ  
Chybi ucpavka pro chlazení místnost 451, požárně zacistit ZTI - HOTOVO  
Zacistit stěny po demont EPS - TRVÁ  
Dokončit oplech. Kliky, zavirač oplechovane dvere, podchod, vestibul - HOTOVO  
m. 453. Stavebně zacistit styk stena-strop - HOTOVO  
Dokoncit malby komplet - TRVÁ  
Kompletne dokoncit kazetové podhledy – DOPLNIT CHYBĚJÍCÍ  
Zapravit lino zdvojená podlaha PM – DOKONČIT, VYČISTIT, VYMALOVAT  
Doplnit samozavirace a stitky zárubně- kridla tech. Prostor - HOTOVO  
Doplnit spárování keramický obklad – technický prostor - HOTOVO  
Opravit nátěry zárubní - TRVÁ  
Výměna kliky dvere m.418 – TRVÁ  
Obnova žlutých a únikových značek schodiste tech. Prostor - HOTOVO  
Vyčistit kabelove kanaly a strojovnu - TRVÁ  
Doplnit žluté značení schody strojovna – TRVÁ  
Oprava lino technické zázemí  
Výstup Slavíkova – doplnit VZT mříže  
Výměna skel prosklená příčka – bude provedeno po spuštění do provozu  
Doplnit zábradlí u schodiště ET  
SO 03 – IS u místnosti PM – tubus s názvem stanice – poškozený kryt  
Zatěsnit spodní kotvení hokejek – vodotěsně

Místnost 317 – chybí rošt čerpací jímky

ET SO 01-02

Doplnit žlab svody zonty – ET – TRVÁ – URGENCE STAVEBKA A ELEKTRO JEDNOTKA DP

Úklid celý ET, vc úrovně kabelového prostoru - TRVÁ

Prověřit trubku svod přechod ET napínacka, práva strana - TRVÁ, DOŘEŠIT SE ŽLABY

Napínacka - nater podlahy, odvodnění místnosti vyčistit - TRVÁ

ET doplnit přešlehové desky – TRVÁ

Silnoproud strana - zdemont provizor uchycení kabelu u tlak uzávěru – HOTOVO

Vyčistit odvodnění Strop napínací komora, kabel prostor – HOTOVO

Doplnit obložení tlak uzávěru - TRVÁ

Dokoncit přechodové mřížky s a podhledy - HOTOVO

Doplnit chybějící Kámen portál do ET – levá strana - TRVÁ

Požadavek DP - přehodit žebřík ET a tlak uzávěr – TRVÁ

Oprava kamenného obkladu u balustrády – HOTOVO

**V Praze dne 25.10.2023**

Zapsal –



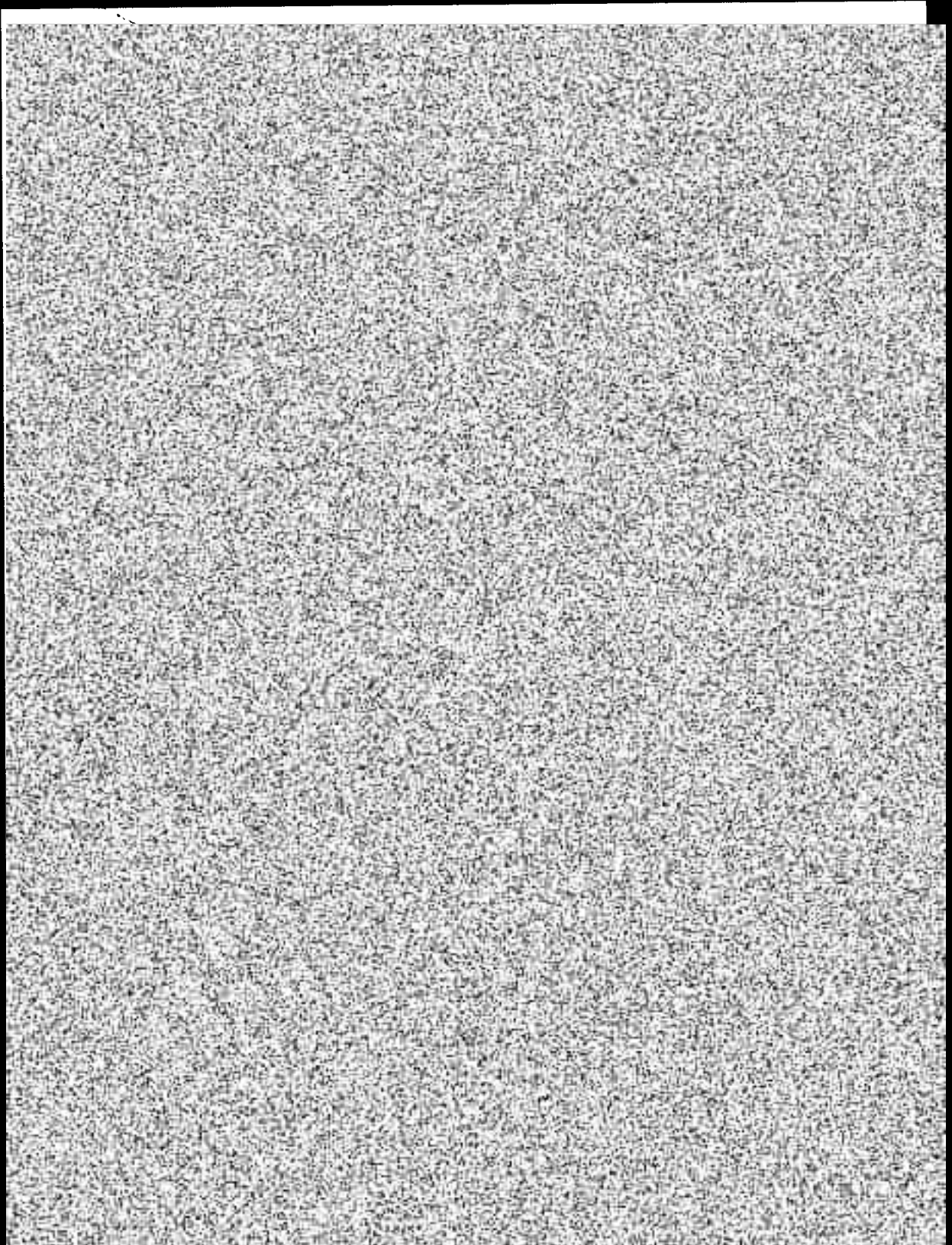

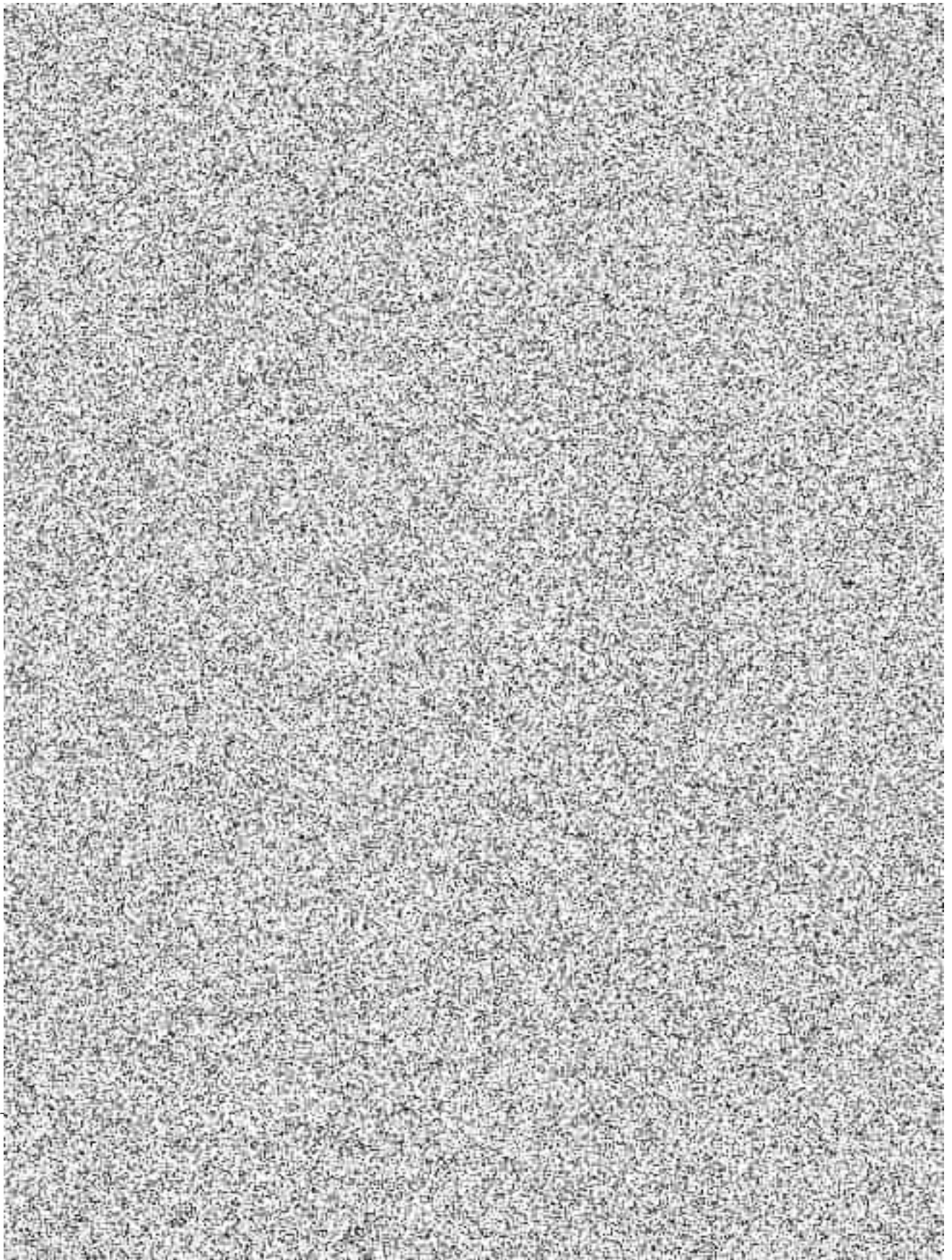



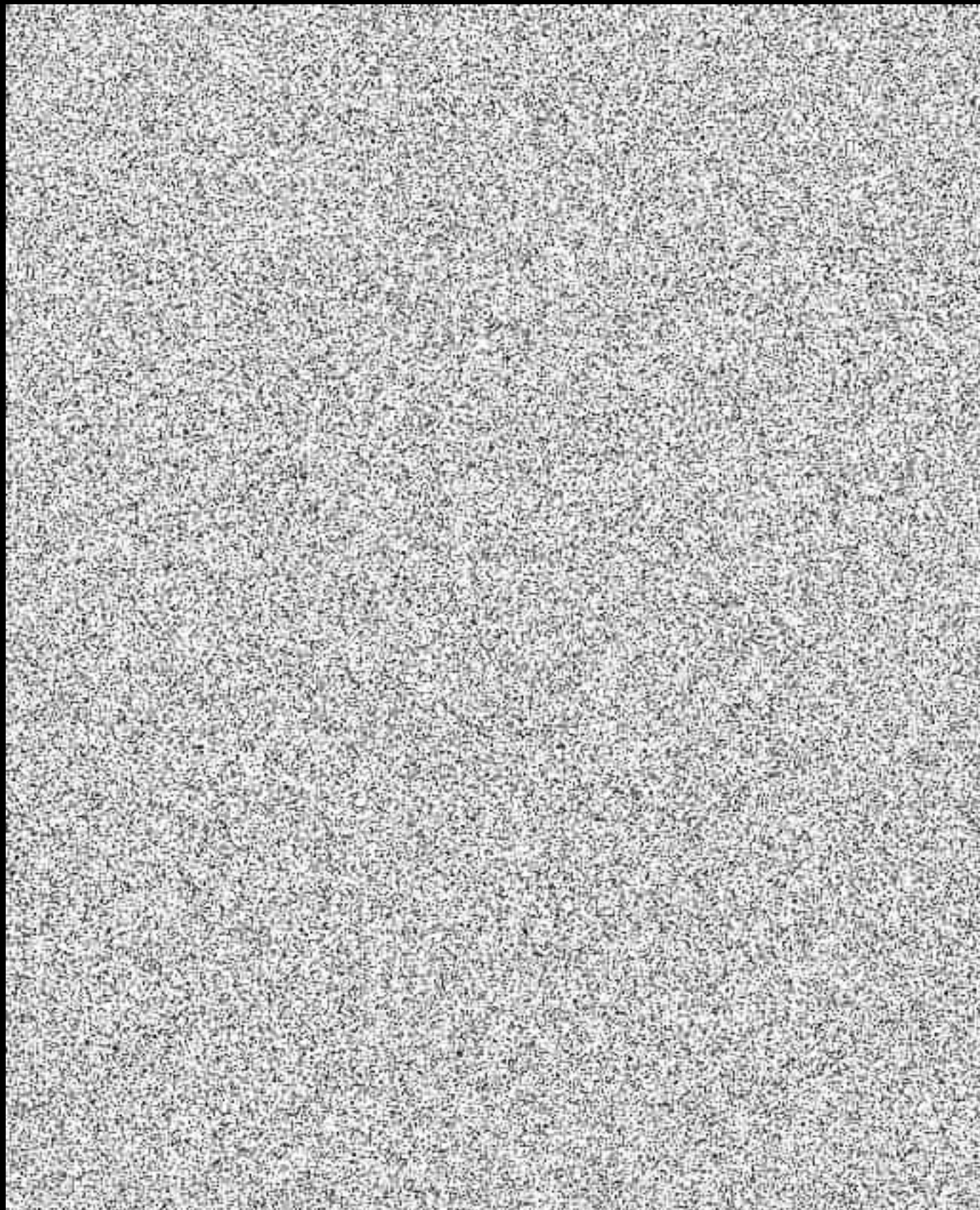



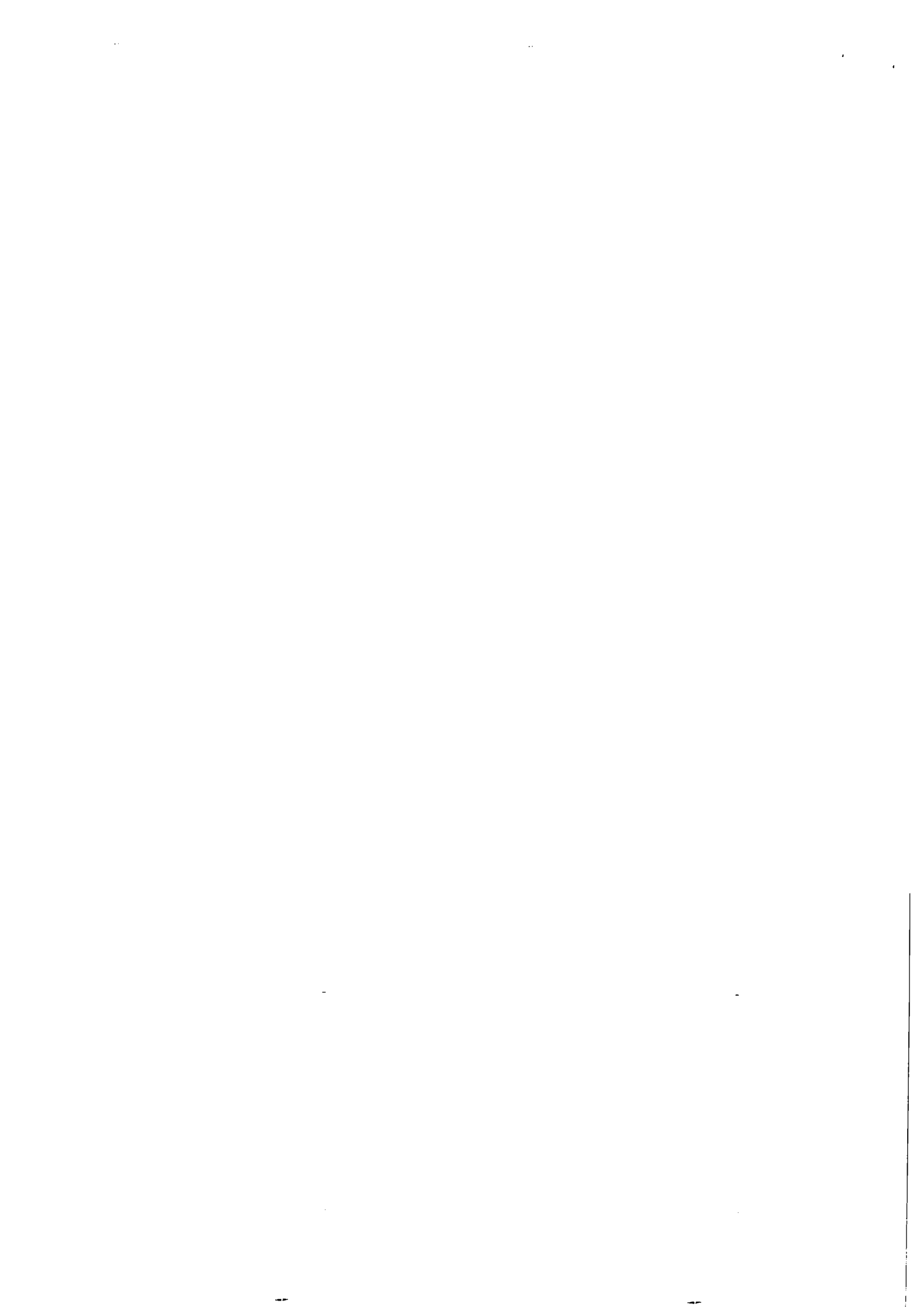

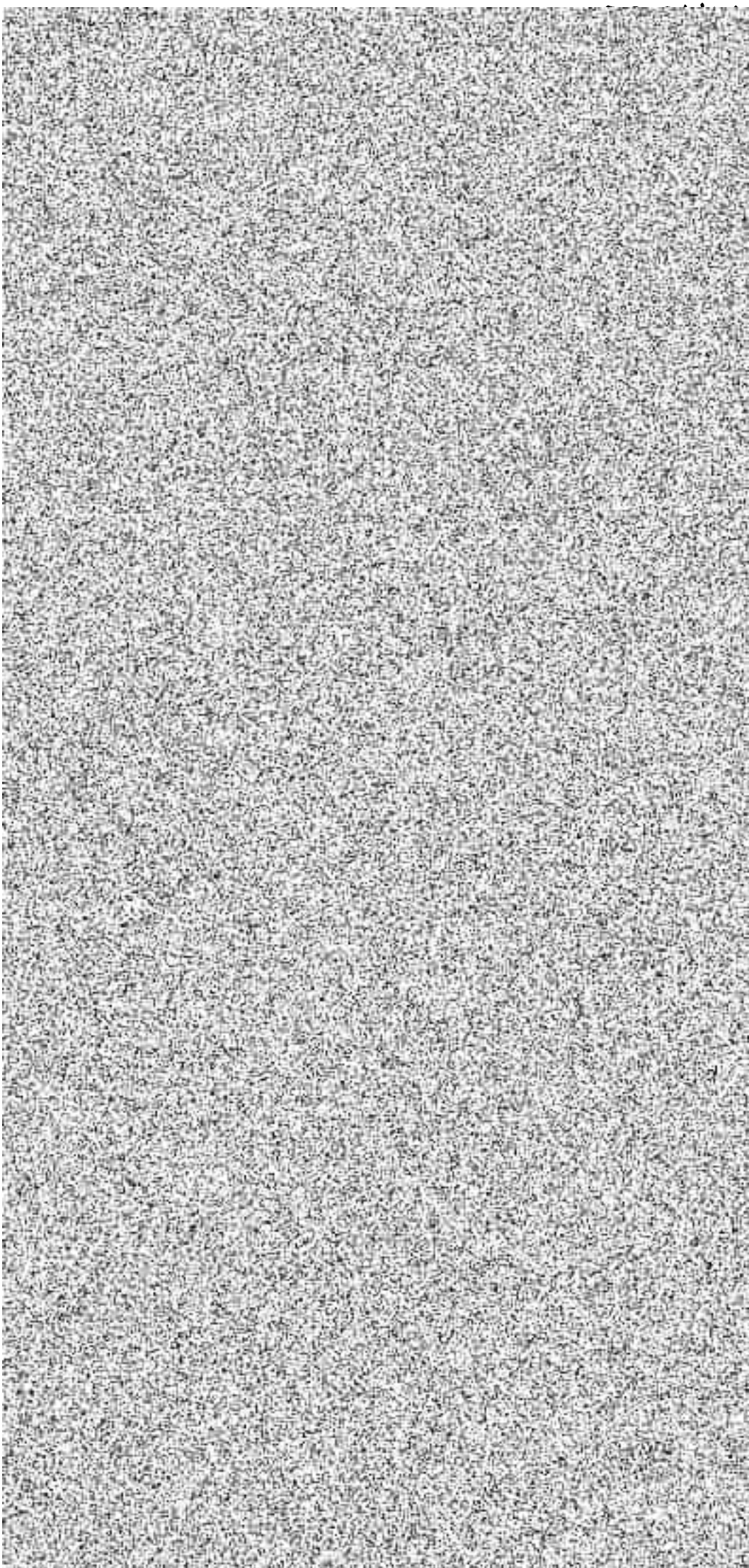

Handwritten text at the top of the page, possibly a title or header.

Vertical handwritten text, possibly a list or a column of data.

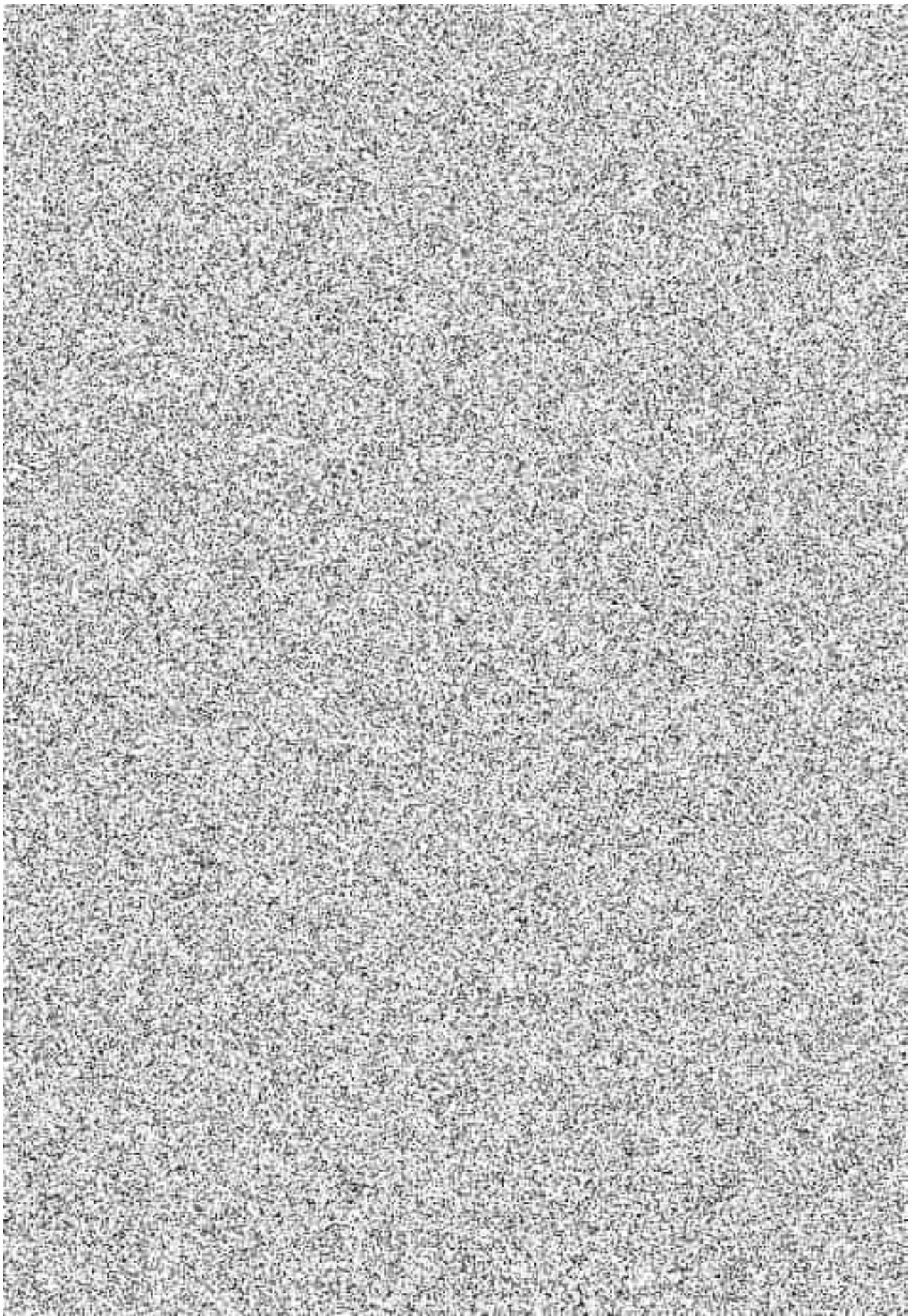

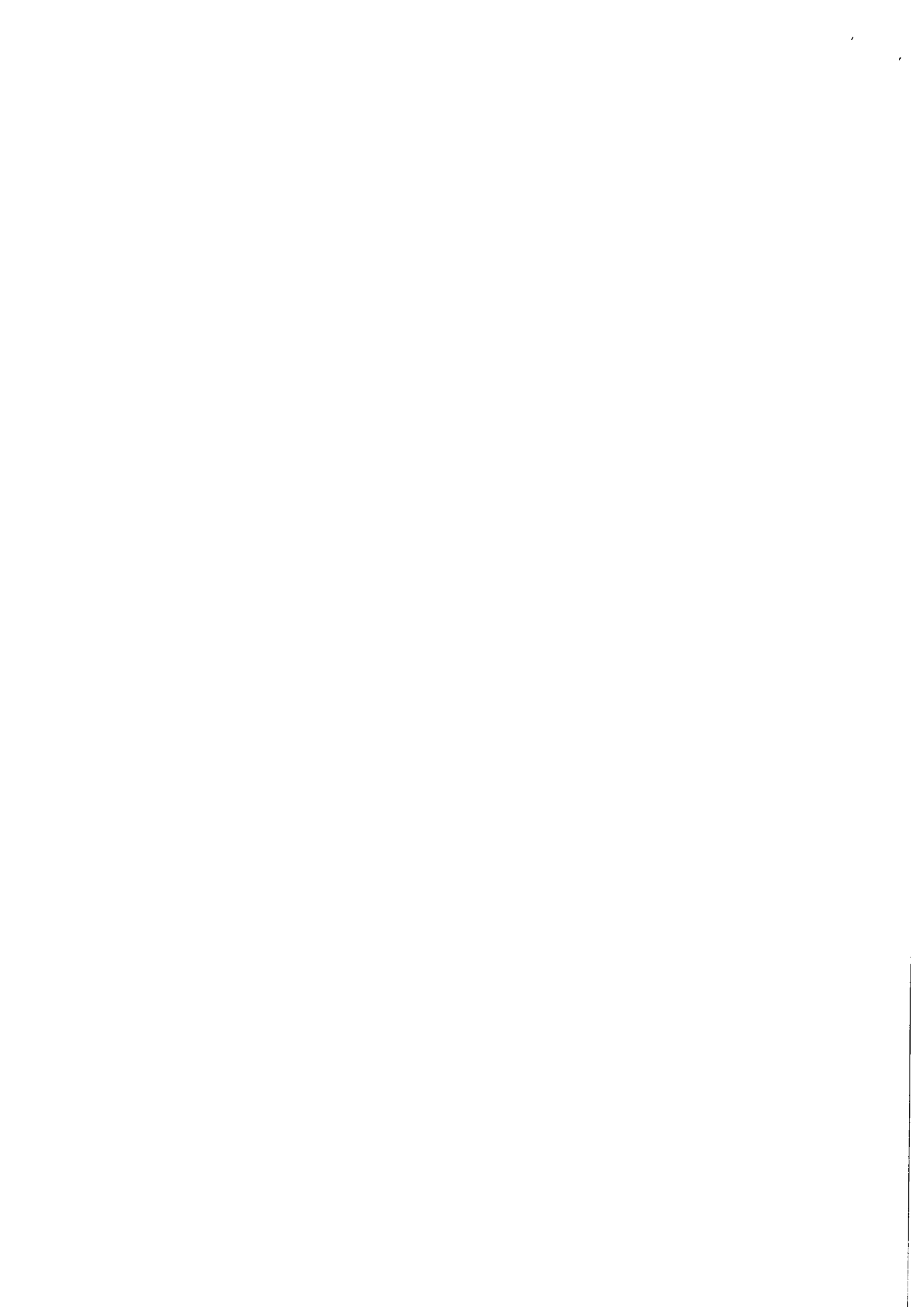



**Od:** [REDACTED]  
**Odesláno:** pondělí 22. ledna 2024 13:52  
**Komu:** [REDACTED]  
**Předmět:** FW: 8125 - Jiřák - požární kce v kabelovém kanále v ET  
**Přílohy:** Metro-atypické řešení odlehčovačů tahu\_V06-final.pdf  
**Důležitost:** Vysoká

Fr  
Se  
To  
Su  
Im

Fr  
Se  
To  
Su  
In

Čus,

Moc technicky nechápu (doplnění přepážky vs CLONA).

Probereme osobně.

**From:** [REDACTED]  
**Sent:** Tuesday, May 2, 2023 2:21 PM  
**To:** [REDACTED]  
**Cc:** [REDACTED]  
**Subject:** FW: 8125 - Jiřák - požární kce v kabelovém kanále v ET  
**Importance:** High

Ahoj Věrko,

v projektu máme v kabeláku v ET navržené požární příčky – viz níže obrázek. Tyto příčky slouží jako odlehčovače tahu pro kabelové vedení na kabelových lávkách. Dle požárního řešení je celý kabelový prostor v ET jeden požární úsek. V průběhu projektování jsme nevěděli, jak přesně vyřešit průchod touto příčkou v prostoru schodů, takže do projektu jsme dali dveře š 600. Nicméně aby byly tyto dveře otevíratelné při sklonu kabeláku 30°, musela by výška těchto dveří být pouze 1200mm – prostě by tam vznikl jen takový malý průlez, pro normálního člověka velmi nekomfortní, natož pro hasiče s výbavou. Nicméně po odevzdání našeho projektu vznikl přiložený elaborát, který tuto skutečnost řeší – a to NEosazením dveří, ale instalací nehořlavé desky rovnoběžně s kabelovými lávkami – koukni do přiloženého PDF, tam je to nakresleno.

Konzultovala jsem to s Petrem Hladkým a potvrdil mi, že dveře v předělech být nemusí, pokud ten předěl provedeme dle přiloženého dokumentu – příčka bude ukončena nehořlavou deskou širě 900mm.

From: [REDACTED]

Sent: Friday, April 23, 2020 2:40:11 PM

To: [REDACTED]

Cc: [REDACTED]

Subject: 8125 - Jirak - požární kce v kabelovém kanále v EI

Dobrý den, dle konzultace s hasičem není třeba osazovat do příček v kabeláku v ET dveře. Požární příčky budou realizovány, budou ukončeny s kabelovou lávkou a budou zakončeny nehořlavou deskou šíře 900mm – detail bude upřesněn

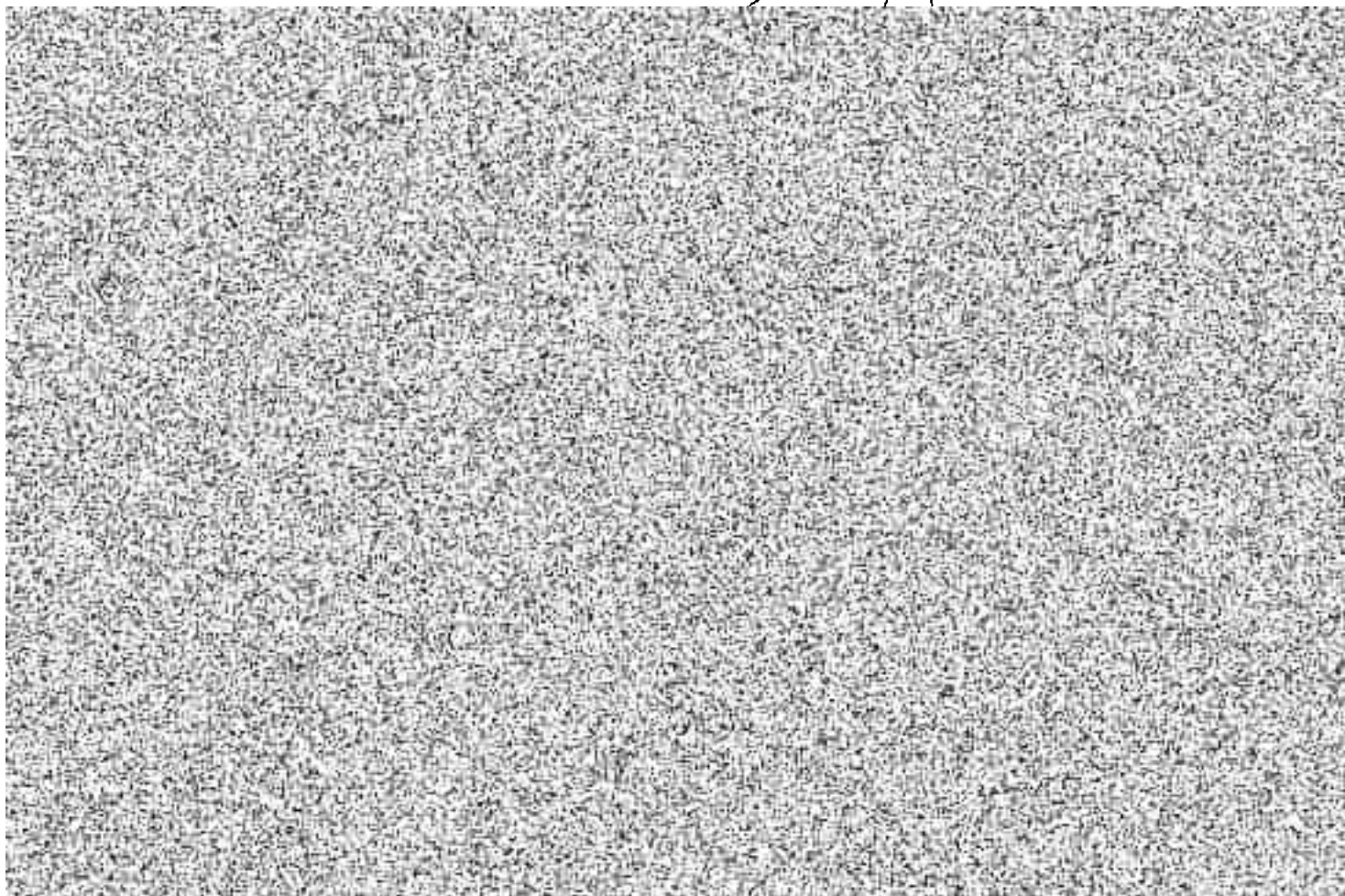

Obsah výše uvedené zprávy má pouze informativní a nezávazný charakter. Společnost METROPROJEKT Praha a.s., tímto výslovně stanoví, a to bez ohledu na obsah výše uvedené zprávy, že tato zpráva není závazným právním jednáním vedoucím k vzniku, zániku či změně jakéhokoli smluvního vztahu se společností METROPROJEKT Praha a.s., a ani potvrzením přijetí nabídky z její strany. Obsahu této zprávy nelze rovněž přisuzovat závaznost jakéhokoli právního jednání pro společnost METROPROJEKT Praha a.s., ze kterého by bylo možné usuzovat na právní jednání ve smyslu ustanovení § 1728 a §1729 zák. č. 89/2012 Sb., občanský zákoník v platném znění. Předchozí věta neplatí jen v případech jednání předsedy a místopředsedů představenstva za podmínky, že výslovně v obsahu zprávy uvedou, že se jedná o zavazující charakter obsahu této zprávy. Pro vznik, změnu či zánik smluvního vztahu nebo přijetí, změnu či odmítnutí nabídky je obligatorní písemná listinná podoba podepsaná oprávněnými zástupci společnosti METROPROJEKT Praha a.s. Disclaimer ID: MPDIS001XHL

[REDACTED]

---

**Od:** [REDACTED]  
**Odesláno:** čtvrtek 4. května 2023 12:23  
**Komu:** [REDACTED]  
**Předmět:** RE: 8125 - Jiřák - požární kce v kabelovém kanále v ET

Dobrý den, ahoj : )

Děkuji za info.

[REDACTED]

**From:** [REDACTED]  
**Sent:** Thursday, May 4, 2023 11:02 AM  
**To:** [REDACTED]  
**Cc:** [REDACTED]  
**Subject:** FW: 8125 - Jiřák - požární kce v kabelovém kanále v ET

Dobrý den, ahoj, níže posílám souhlasné stanovisko p. Ammerové k úpravě požárních příček v kabeláku v ET.

[REDACTED]

**From:** [REDACTED]  
**Sent:** Thursday, May 4, 2023 10:43 AM  
**To:** [REDACTED]  
**Subject:** RE: 8125 - Jiřák - požární kce v kabelovém kanále v ET

Vyjádření k návrhu požárních příček (odlehčovačů tahu) v kabelovém prostoru ET.

Na základě předloženého řešení oddělení Požární prevence souhlasí a nemá žádné připomínky.

[REDACTED]

[REDACTED]

technický pracovník

**Dopravní podnik hl. m. Prahy, akciová společnost**  
Sokolovská 42/217, Vysočany, 190 00 Praha 9  
[REDACTED]  
adresa pracoviště  
[REDACTED]

**From:** [REDACTED]  
**Sent:** Tuesday, May 2, 2023 2:21 PM  
**To:** [REDACTED]  
**Cc:** [REDACTED]  
**Subject:** FW: 8125 - Jiřák - požární kce v kabelovém kanále v ET  
**Importance:** High

Ahoj

v projektu máme v kabeláku v ET navržené požární příčky – viz níže obrázek. Tyto příčky slouží jako odlehčovače tahu pro kabelové vedení na kabelových lávkách. Dle požárního řešení je celý kabelový prostor v ET jeden požární úsek. V průběhu projektování jsme nevěděli, jak přesně vyřešit průchod touto příčkou v prostoru schodů, takže do projektu jsme dali dveře š 600. Nicméně aby byly tyto dveře otevíratelné při sklonu kabeláku 30°, musela by výška těchto dveří být pouze 1200mm – prostě by tam vznikl jen takový malý průlez, pro normálního člověka velmi nekomfortní, natož pro hasiče s výbavou. Nicméně po odevzdání našeho projektu vznikl příložený elaborát, který tuto skutečnost řeší – a to NEosazením dveří, ale instalací nehořlavé desky rovnoběžně s kabelovými lávkami – koukni do příloženého PDF, tam je to nakresleno.

Konzultovala jsem to s Petrem Hladkým a potvrdil mi, že dveře v předělech být nemusí, pokud ten předěl dle příloženého dokumentu – příčka bude ukončena nehořlavou deskou šíře 900mm.

From:

Sent:

To:

Cc:

**Subject:** 8125 - Jiřák - požární kce v kabelovém kanále v ET

Dobrý den, dle konzultace s hasičem není třeba osazovat do příček v kabeláku v ET dveře. Požární příčky budou realizovány, budou ukončeny s kabelovou lávkou a budou zakončeny nehořlavou deskou šíře 900mm – detail bude upřesněn

Obsah výše uvedené zprávy má pouze informativní a nezávazný charakter. Společnost METROPROJEKT Praha a.s., tímto výslovně stanoví, a to bez ohledu na obsah výše uvedené zprávy, že tato zpráva není závazným právním jednáním vedoucím k vzniku, zániku či změně jakéhokoli smluvního vztahu se společností METROPROJEKT Praha a.s., a ani potvrzením přijetí nabídky z její strany. Obsahu této zprávy nelze rovněž přisuzovat závaznost jakéhokoli právního jednání pro společnost METROPROJEKT Praha a.s., ze kterého by bylo možné usuzovat na právní jednání ve smyslu ustanovení § 1728 a §1729 zák. č. 89/2012 Sb., občanský zákoník v platném znění. Předchozí věta neplatí jen v případech jednání předsedy a místopředsedů představenstva za podmínky, že výslovně v obsahu zprávy uvedou, že se jedná o závazující charakter obsahu této zprávy. Pro vznik, změnu či zánik smluvního vztahu nebo přijetí, změnu či odmítnutí nabídky je obligatorní písemná listinná podoba podepsaná oprávněnými zástupci společnosti METROPROJEKT Praha a.s. Disclaimer ID: MPDIS001XHL

**\*Upozornění\***

*Tento e-mail je určen výhradně adresátovi (adresátům) a může obsahovat důvěrné informace. Neoprávněná distribuce, úprava nebo zveřejnění jeho obsahu je nezákonná. Pokud jste tento e-mail obdrželi omylem, neprodleně o tom, prosím, informujte odesílatele zpátečním e-mailem. Poté, prosím, odstráňte tento e-mail včetně všech jeho příloh ze svého systému a nekopírujte ani nezveřejňujte jeho obsah žádné osobě.*

*Tento e-mail není nabídkou na uzavření smlouvy, včetně dodatků, nebo přijetím nabídky, není-li v něm dále uvedeno jinak. Je-li tento mail součástí obchodního jednání, jakékoliv smlouvy uzavírané DP a.s., musí být sjednány v písemné listinné podobě, dosažením úplné shody o obsahu smlouvy a všech jejích náležitostech. Uzavření smlouvy, včetně dodatků, v jiné než písemné listinné podobě není platné. Jakékoliv písemné potvrzení určitého ústního jednání nenahrazuje sjednání smlouvy v písemné listinné podobě. DP a.s. si vyhrazuje právo kdykoli ukončit jednání o uzavření smlouvy, a to z jakéhokoli důvodu nebo bez uvedení důvodu. Ukončení vyjednávání o smlouvě nemůže být považováno za protiprávní jednání umožňující vznik jakýchkoli závazků nebo nároků vůči DP a.s.*





# **Metro – požární řešení vybraných kabelových tras, kde není možné použít klasické odlehčovače tahu**

Zpracovali



Praha, červenec 2020

## **Obsah**

1. Modernizace šikmých kabelových tras v metru .....	3
2. Problematika v kontextu legislativy EU.....	3
3. Odlehčovače tahu a jejich instalace .....	3
4. Dosavadní procesy.....	4
5. Předmět řešení instalace odlehčovačů tahu.....	4
6. Stávající řešení.....	5
7. Navrhované možnosti řešení.....	7
8. Požární clony .....	8
9. Závěr .....	9
10. Použité podklady.....	10
11. Dokladová část .....	11

## **1. Modernizace šikmých kabelových tras v metru**

V rámci modernizace a nutných výměn kabelových tras pražského metra bylo zjištěno, že v některých případech nelze zabezpečit dodržení stávajících požadavků předpisů. Konkrétně se jedná o projektovou ČSN 73 0848 Požární bezpečnost staveb – Elektrická zařízení, elektrické instalace a rozvody (čl. 4.2.1, či respektive obsah kapitoly 4.2) a zkušební ČSN 73 0895 Požární bezpečnost staveb - Zachování funkčnosti kabelových tras v podmínkách požáru - Požadavky, zkoušky, klasifikace Px-R, PHx-R a aplikace výsledků zkoušek (čl. 8.1.11). Jedná se o oblast řešení vybraných kabelových tras, kde nelze použít klasické odlehčovače tahu.

## **2. Problematika v kontextu legislativy EU**

Problematika zachování funkčnosti kabelových tras v podmínkách požáru není dosud řešena na celoevropské úrovni, ale je zatím stále v gesci jednotlivých států EU. Podstatná část z nich přitom nevydává pro tuto oblast vlastní národní předpis, ale akceptuje nebo přebírá do své národní normalizace odpovídající německou normu pro funkčnost kabelových tras DIN 4102, část 12, ze které z velké většiny vychází i ČSN 73 0895, včetně odlehčení tahu kabelů ve stoupacích (svislých) trasách po 3,5 m.

Rozdíl mezi pojetím odlehčení tahu v předmětné německé a naší národní normě je ovšem v tom, že DIN 4102-12 uvažuje toto odlehčení tahu opravdu jen pro stoupací kabelové trasy, tedy trasy cca svislé. Požadavek na zajištění odlehčení podélného tahu kabelů již od sklonu kabelové trasy 20° od vodorovné roviny, vznesený v kap. 8.1.11 normy ČSN 73 0895, se v původní DIN 4102-12 ani dalších předpisech vypracovaných na jejím podkladě, nevyskytuje. Jedná se tedy o značně specifický národní požadavek ČSN 73 0895 a ještě slovenské národní STN 92 0205, která vznikala souběžně s naší národní normou formou vzájemné spolupráce a je proto shodná.

V DIN 4102-12 tedy bylo a je vyžadováno pouze odlehčení tahu kabelů ve svislých trasách, které se z principu funkčnosti musí instalovat na pevné stavební konstrukce splňující pro dobu funkčnosti a zátěž představovanou kabelovou trasou kritérium „R“. Jejich montáž se tak v praxi provádí na svislé nosné stěny stavby, které jsou současně považovány za součást standardně vyráběných a dodávaných řešení pro odlehčení tahu kabelů. Existující výrobky, které jsou pro tyto účely na trhu k dispozici, proto neobklopují kabelovou trasu ze všech čtyř stran, ale jen ze tří. V šikmých trasách, kde není pod kabelovou trasou k dispozici žádná plná stavební stěna (kabelové trasy v eskalátorovém tunelu) je proto nelze použít.

## **3. Odlehčovače tahu a jejich instalace**

Certifikované odlehčovače tahu tvoří tepelně chráněná kabelová úchytka dle čl. 8.1.11d1) ČSN 73 0895.

Důvodem, proč nelze certifikované odlehčovače tahu instalovat, jsou prostorové dispozice, odlehčovače tahu kabelů, které není možné prostorově do stávajících rozměrů stavebních konstrukcí navrhnout. Rozměrově jsou překročeny možnosti jejich instalace.

#### **4. Dosavadní procesy**

Vzhledem k tomu, že k dané problematice nebylo přes veškerou snahu možné získat názor či stanovisko autora ČSN 73 0848, ani autora ČSN 73 0895, je zpracován tento materiál, ve kterém jsou posouzena možná řešení. Návrhy řešení, které jsou uvedeny dále, představují respektování existujících možností instalací odlehčovačů tahu, přičemž se v maximální možné míře respektuje zachování maximálních podmínek požární bezpečnosti staveb, respektive zachování smysluplné funkce ochrany kabelů v podmínkách případného požáru.

Současně je k celé situaci nutné konstatovat, že modernizace a výměny kabelových tras v metru jsou součástí dlouhodobých plánů, které nelze nadále časově zdržovat, protože by mohlo dojít ke kolapsu celé energosoustavy metra a tím k možnému zastavení provozu. Tato situace je z mnoha objektivních, provozních i dalších důvodů nepřijatelná.

#### **5. Předmět řešení instalace odlehčovačů tahu**

Oblastí, kterou je v tomto materiálu nutné podrobně posoudit jsou odlehčovače tahu tak, aby v přiměřeném časovém úseku bylo nalezeno reálné řešení, které bude projednáno s orgánem státního požárního dozoru a bude reálně jej projektově i montážně zpracovat a realizovat.

Při návrhu je nutné zohlednit následující varianty:

- Částečné rekonstrukce stávajících šikmých kabelových vedení, při kterých budou nové kabelové trasy provedeny dle aktuálních předpisů platných pro metro (Zásady PO, viz 1.řádek kapitoly Použité podklady), ale část kabelů zůstane původních (což v některých prostorách může znamenat i třídu reakce na oheň  $F_{ca}$ );
- Úplné rekonstrukce stávajících šikmých kabelových vedení, při kterých budou nové kabelové trasy provedeny dle aktuálních předpisů platných pro metro (Zásady PO, viz 1.řádek kapitoly Použité podklady). Tento bod zahrnuje i projekt trasy metra D, který v době vydání ČSN 73 0895 byl již v takové fázi rozpracovanosti, že nebylo možné zvětšovat vnitřní prostory trasy;
- Budoucí trasy metra, které již v návrhu budou moci zohlednit prostorové nároky spojené s certifikovanými odlehčovači tahu dle ČSN 73 0895;



## 6. Stávající řešení

Stávající řešení dotčených částí kabelových tras je následující.

Šikmé kabelové trasy jsou v metru reprezentovány kabelovými kanály, které tvoří spodní část eskalátorůch tunelů mezi nástupišti a vestibuly stanic.

Tyto prostory jsou provedeny ve sklonu 30°, takže přesahují limit čl.8.1.11d) ČSN 73 0895 pro vodorovné trasy.

Řešené kabelové kanály jsou vždy samostatným požárním úsekem, kde na jedné straně jsou kabelové lávky s kabely silnoproudými a na druhé s kabely slaboproudými.

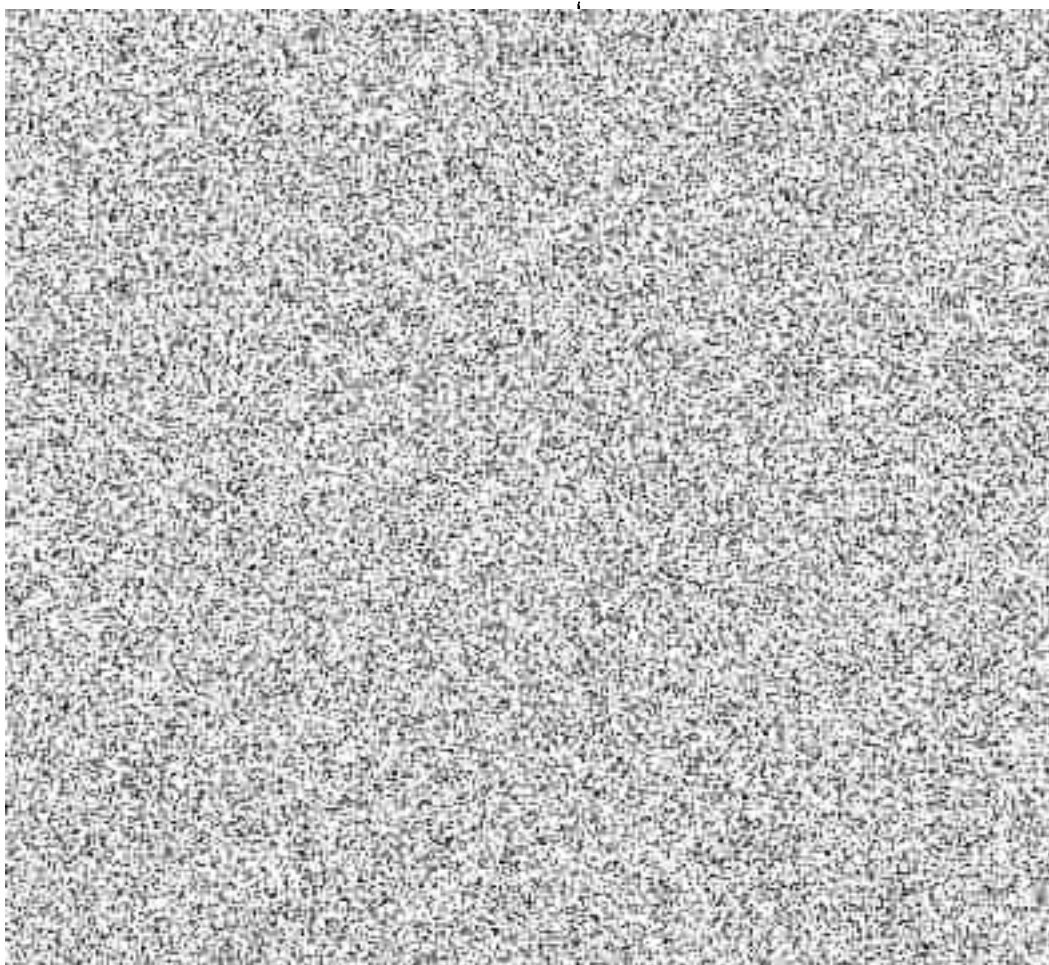

*Ilustrační schéma řešení rekonstrukce kabelového kanálu v eskalátorovém tunelu:*

Ve stávajícím stavu jsou v řešených prostorách buď zcela původní kabely s hořlavou izolací, případně o novější kabely se sníženou hořlavostí, typu „R/C“ a následně „R“ a „V“, které se začaly používat koncem 90. let 20. století (od trasy IV.B). Velká část původní elektroinstalací byla v metru vyměněna v zasažených stanicích v rámci obnovy po povodních v roce 2002. S ohledem na postupnou modernizaci technologických zařízení se množství původních kabelů z hořlavou izolací neustále snižuje.

Při výměnách opravách a rekonstrukcích se na řešených trasách osazují kabely třídy reakce na oheň B<sub>2ca-s1a-d1-a1</sub>. Výjimkou mohou tvořit pouze:

- kabely napájecích 22 kV, které v těchto prostorách jsou vedeny pouze výjimečně v případě přívodu napájení z PRE a v těchto případech jsou uloženy na zemi a uzavřeny v UNI žlabech (vyrobené z vláknového kompozitního materiálu UNICRET - třída reakce na oheň A1) mimo kabelové lávky. Tyto kabely jsou v současné době dostupné v třídě reakce na oheň C<sub>ca-s1a-d2-a1</sub> (nicméně s ohledem na vedení při zemi v uzavřeném žlabu není hodnota parametru „d“ podstatná);
- koaxiální kabely, které se v řešených prostorách vyskytují také jen výjimečně. Tyto kabely jsou v současné době dostupné v třídě reakce na oheň C<sub>ca-s1a-d1-a1</sub> (nicméně jedná se o slaboproudé kabely, kde je riziko samovznícení minimální);
- vyzařovací štěrbinové kabely, které se v řešených prostorách nevyskytují (slouží pro šíření signálu v přilehlém prostoru, což není v prostorách řešených šikmých kabelových kanálů/technických chodeb v eskalátorových tunelech vyžadováno);

Nová vedení pro zařízení zajišťující požární bezpečnost objektu jsou navržena pro třídu funkčnosti P<sub>75090-R</sub> dle individuálního scénáře pro metro v souladu s čl.5.2.3 ČSN 73 0895. Tyto trasy jsou vždy umísťovány do nejvyšších pozic (nad ostatní kabelové lávky) tak, aby v případě požáru nemohly být přitíženy, nebo mechanicky poškozeny trasy destrukcí tras, jejichž funkční integrita není vyžadována (viz ilustrační schéma).

## 7. Navrhované možnosti řešení

Na základě požadavků a předpisů norem ČSN 73 0848 a ČSN 73 0895 se navrhuje následující řešení, které vychází z výše uvedených norem a je upravené pro předmět řešení tohoto materiálu.

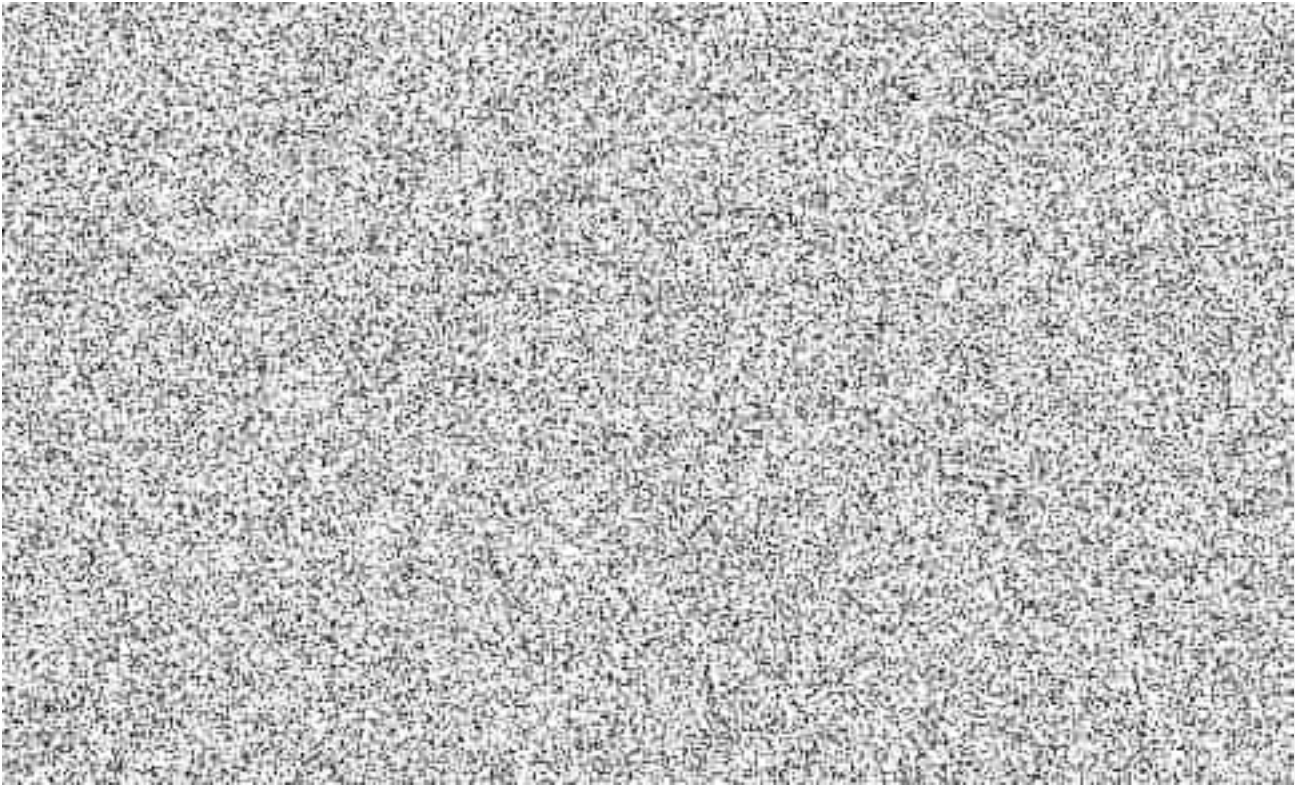

- po vzdálenosti 7 m (viz poznámka) vytvoření dílčích požárních přepážek (poz. 2) s deklarovanou požární odolností EI90 (120), tvořenou pomocí minerální vlny tl. 80–100 mm (dle výrobce), objemová hmotnost 140 kg/ M3, třída reakce na oheň A1, teplota tání min. 1000°C + protipožární stěrková hmota (PROMASTOP-CC) tl. 1mm v suchém stavu

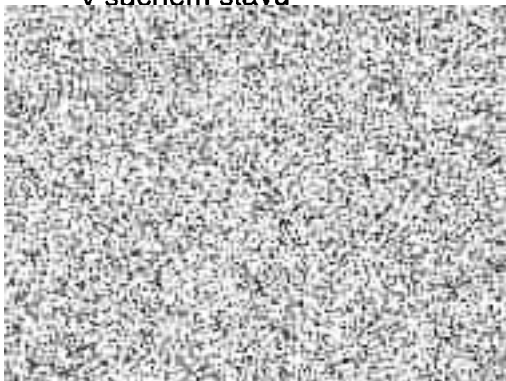

- tato přepážka bude ukotvena ze tří stran do masivní konstrukce a ze strany „uličky“ bude vytvořena požární clona (viz bod 8) z kalcium-silikátových desek, třídy reakce na oheň A1, min. tl. 15 mm nově šířky 900 mm (původně uvažovaných 2000 mm). Tato clona musí být ukotvena ve spodní a horní úrovni přímo do nosné konstrukce daného kanálu a nesmí být jinak mechanicky namáhána. V případě vysoké vlhkosti je nutné tuto clonu (desky) penetrovat vhodnou impregnací (pozn.: pro desky

PROMATECT-H je odzkoušena impregnace Promat 2000 + event. kombinovat s fungicidním nátěrem SAN 2000)

- pokud nastane potřeba ochránit úchytku kabelu, je nutné výše popsanou požární ucpávku zdvojit, tzn. vytvořit požární ucpávku před a za vlastní úchytkou. Tento návrh (především funkčnost úchytky s požadovanou požární odolností) je nutné ověřit vlastní zkouškou tohoto uspořádání, či posouzení autorizovanou osobou (např. PAVUS). Ostatní technický princip konstrukce zůstává zachován.
- v případě požadavku zajištění šíření plamene po kabelech (dle ČSN EN 60 332-1) je možné použití požární stěrkové hmoty (PROMASTOP-CC) v min. tl. 1 mm v tloušťce suché vrstvy. Toto opatření u kabelů s již zajištěnou retardační schopnosti izolace sníží požární zatížení v daném prostoru kanálu.

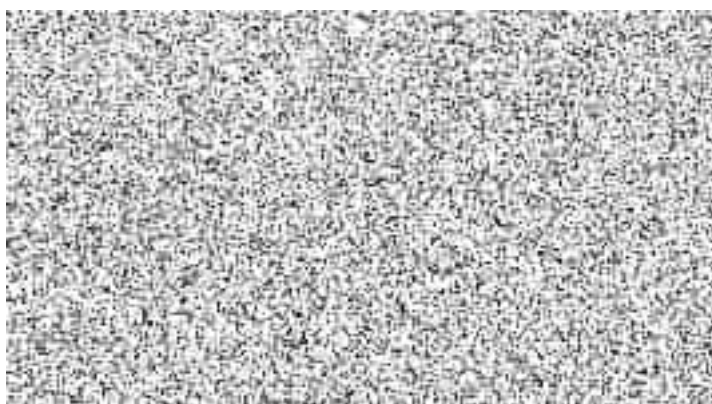

*Poznámka 1: Vzdálenost dílčích přepážek vychází ze sklonu eskalátorových tunelů v pražském metru, který je 30° s uplatněním výpočtu vzdálenosti opatření na odlehčení tahu dle čl. 8.1.11 ČSN 73 0895 (vzdálenost „b“).*

Návrh řešení vychází z výše uvedených odkazů. Současně byly při návrhu také zohledněny jak teoretické znalosti, tak praktické zkušenosti získané při provádění zkoušek u autorizovaných osob. Navržené řešení předpokládá, že při případném požáru bude jeho šíření vymezeno/omezeno v délce 7 metrů kabelové trasy. Tím by se měly být vytvořeny dostatečné podmínky jak pro volný rozvoj požáru v neomezené délce kabelové trasy, tak také omezen objem kouře a množství tepla hořením. Tyto skutečnosti přispívají k lepším podmínkám pro evakuaci osob i provedení zásahu jednotkami požární ochrany při případném požáru.

## **8. Požární clony**

Aplikace clony vychází z řešení příčných přepážek dle ČSN 38 2156<sup>\*)</sup>, kde příčný předěl bránil šíření požáru po délce vedení a požární clona přenesení požáru přes předěl tvořený příčnou přepážkou.

V rámci opatření dle tohoto návrhu je požární clona používána v místech, kde jsou zachovány původní kabely s hořlavou izolací, a kde je tedy zvýšené riziko přenesení případného požáru přes „samotnou“ příčnou přepážku (myšleno pouze příčný předěl bez clony).

Principy instalace požární clony:

Dílní požární přepážka (položka 2 obrázku 2 viz výše) se instaluje bez výjimek, ale požární clona (položka 4 obrázku 2 viz výše) se instaluje v následujících případech:

- v řadě kabelových lávek pod sebou zůstává, byť je malá část, původní kabelů s PVC izolací;
- na silnoproudé straně zůstávají původní kabely R a V;
- na silnoproudé straně je uloženo vedení 22kV;

Na slaboproudé straně pokud jsou stávající kabely R a V anebo jsou pouze nové kabely s třídou reakce na oheň dle aktuálního znění Zásad PO, se požární clona neinstaluje.

Na silnoproudé straně pokud jsou pouze nové kabely s třídou reakce na oheň dle aktuálního znění Zásad PO a prostorem kabelového kanálu nejsou vedeny napájecí kabely 22 kV, se požární clona neinstaluje.

Návrh řešení vychází jednak z uvedené ČSN 38 2156\*), která byla v České republice zrušena, avšak nebyla nahrazena adekvátním dokumentem, podle kterého by bylo možné předmětnou instalaci řešit a projektovat. Současně byly také zohledněny jak teoretické znalosti, tak praktické zkušenosti získané při provádění zkoušek u autorizovaných osob a při řešených projektech v minulosti. Jiná cesta řešení nebyla při absenci platných předpisů nalezena.

## 9. Závěr

Výše uvedené návrhy jsou kompromisním řešením, které respektuje požadavky citovaných předpisů a v maximální možné míře zohledňuje požadavky požární bezpečnosti šikmých vedení kabelových tras s funkční integritou, který je v reálných podmínkách možné projektově řešit a montážně provést.



## 10. Použité podklady

Směrnice 22—2012-01 DP hl. m. Prahy	Zásady požární ochrany pro projektování a výstavbu pražského metra, účinnost od 1. května 2016 (v textu jako Zásady PO)
ČSN 73 0802	Požární bezpečnost staveb – Nevýrobní objekty
ČSN 73 0804	Požární bezpečnost staveb – Výrobní objekty
ČSN 73 0810	Požární bezpečnost staveb – Společná ustanovení
ČSN 73 0821 ed. 2	Požární bezpečnost staveb – Požární odolnost stavebních konstrukcí
ČSN 73 0822	Požárně technické vlastnosti hmot – Šíření plamene po povrchu stavebních hmot
ČSN 73 0824	Požární bezpečnost staveb – Výhřevnost hořlavých látek
ČSN 73 0848	Požární bezpečnost staveb – Kabelové rozvody
ČSN 73 0895	Požární bezpečnost staveb - Zachování funkčnosti kabelových tras v podmínkách požáru - Požadavky, zkoušky, klasifikace Px-R, PHx-R a aplikace výsledků zkoušek
*ČSN 38 2156	Kabelové kanály, šachty, mosty a prostory (platnost 09/1988 – 03/2000)
Zákon	č. 133/1985 S., o požární ochraně, ve znění pozdějších předpisů
Vyhláška	MV č. 246/2001 Sb., o stanovení podmínek požární bezpečnosti a výkonu státního požárního dozoru (vyhláška o požární prevenci), ve znění pozdějších předpisů
Vyhláška	MV č. 23/2008 Sb., o technických podmínkách požární ochrany staveb, ve znění pozdějších předpisů
Vyhláška	MMR č. 268/2009 Sb., o technických požadavcích na stavby, ve znění pozdějších předpisů
Zákon	č. 22/1997 Sb., o technických požadavcích na výrobky a o změně některých zákonů, ve znění pozdějších předpisů
Nařízení vlády	č. 163/2002 Sb., kterým se stanoví technické požadavky na vybrané stavební výrobky, ve znění pozdějších předpisů
Odborná literatura	Požárně bezpečnostní zařízení ve stavbách; Kratochvíl, V.; Navarová, Š.; Kratochvíl, M.; SPBI Ostrava 2011, ISBN: 978-80-7385-103-3
Výrobci	firemní materiály výrobců

## 11. Dokladová část

### Záznam o projednání

Materiál byl dne 09. 11. 2020 zástupci zpracovatelů projednán u HZS hl. m. Prahy.

HZS hl. m. Prahy bere výše uvedené skutečnosti na vědomí a souhlasí s atypickými řešeními uvedených návrhů, protože bylo prokázáno, že technicky nelze do stávajících prostorů odlehčovače tahu kabelových tras instalovat.

V Praze 09. 11. 2020

Za HZS hl. m. Prahy:

.....

Za zpracovatele:

.....

KRASO požárně technický servis s.r.o.

.....

PROMAT s.r.o.

.....

METROPROJEKT Praha a.s.



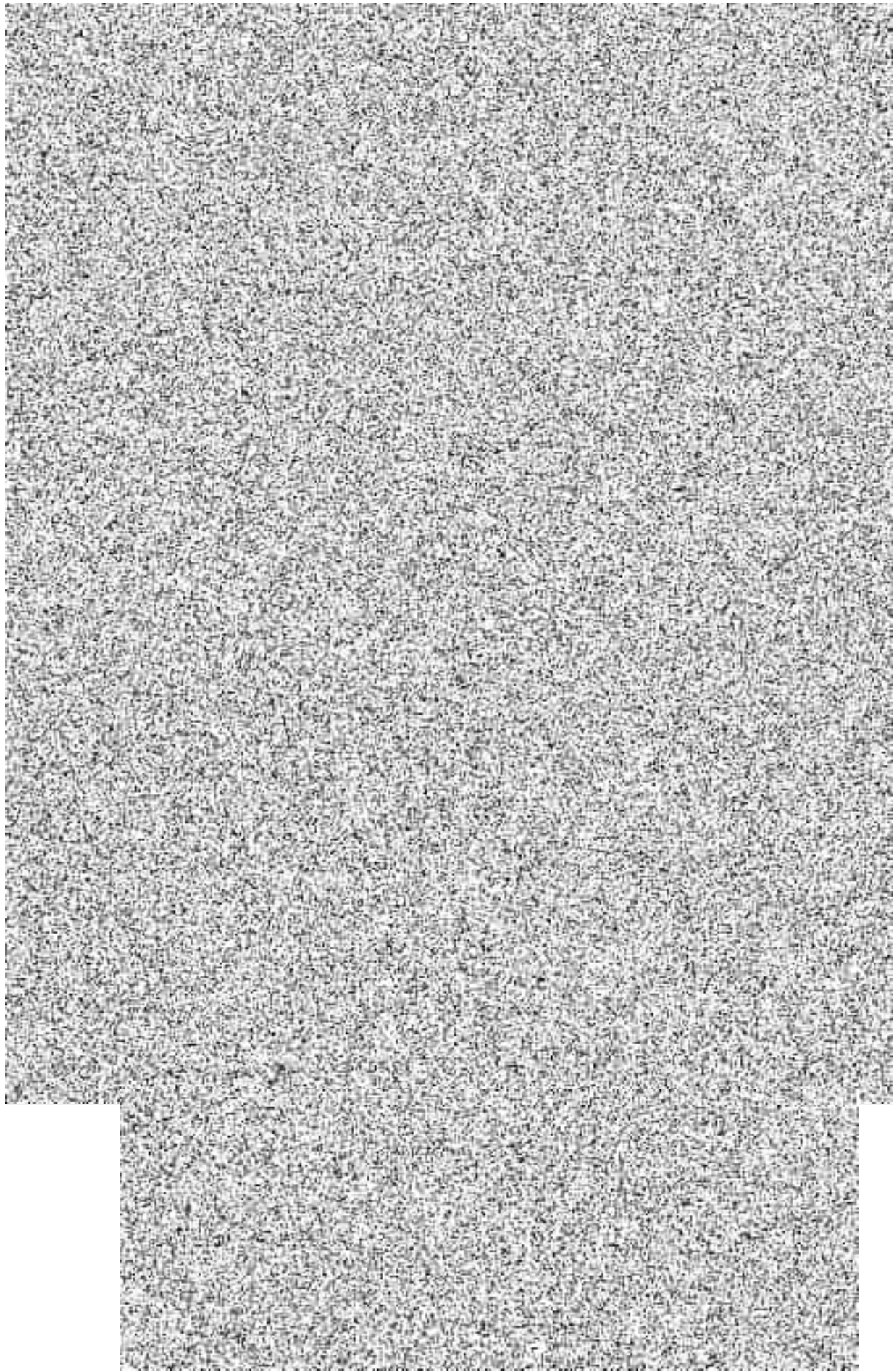

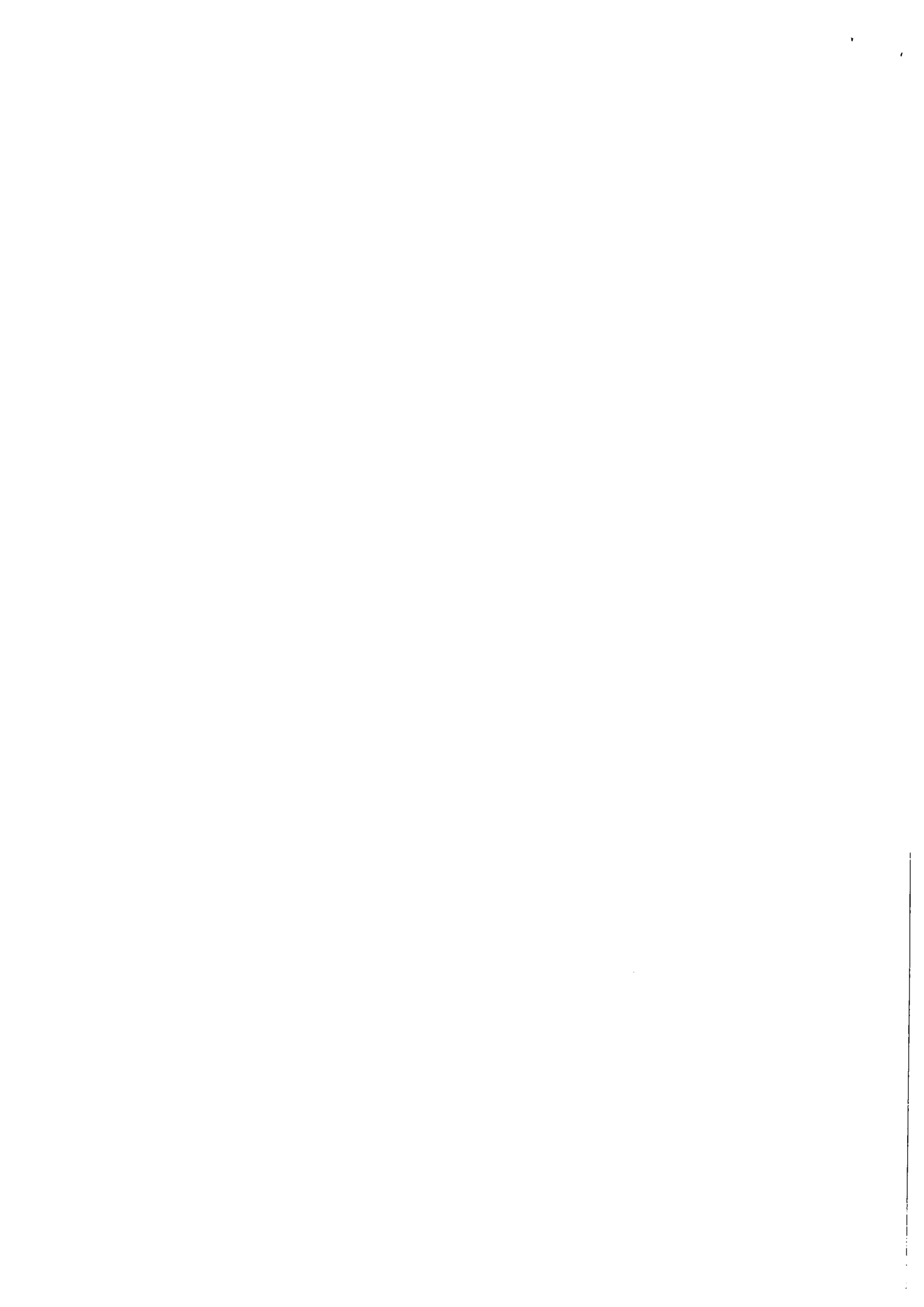



Firma: BREMA, spol. s r.o.  
Modletice 127,  
251 01 Říčany

 **BREMA**, spol. s r.o.  
Projektový manažer  
Modletice 127, 251 01 Říčany  
T 283 111 111, E brema@brema.cz  
IČ: 44264321, DIČ: CZ44264321

# Stavební deník





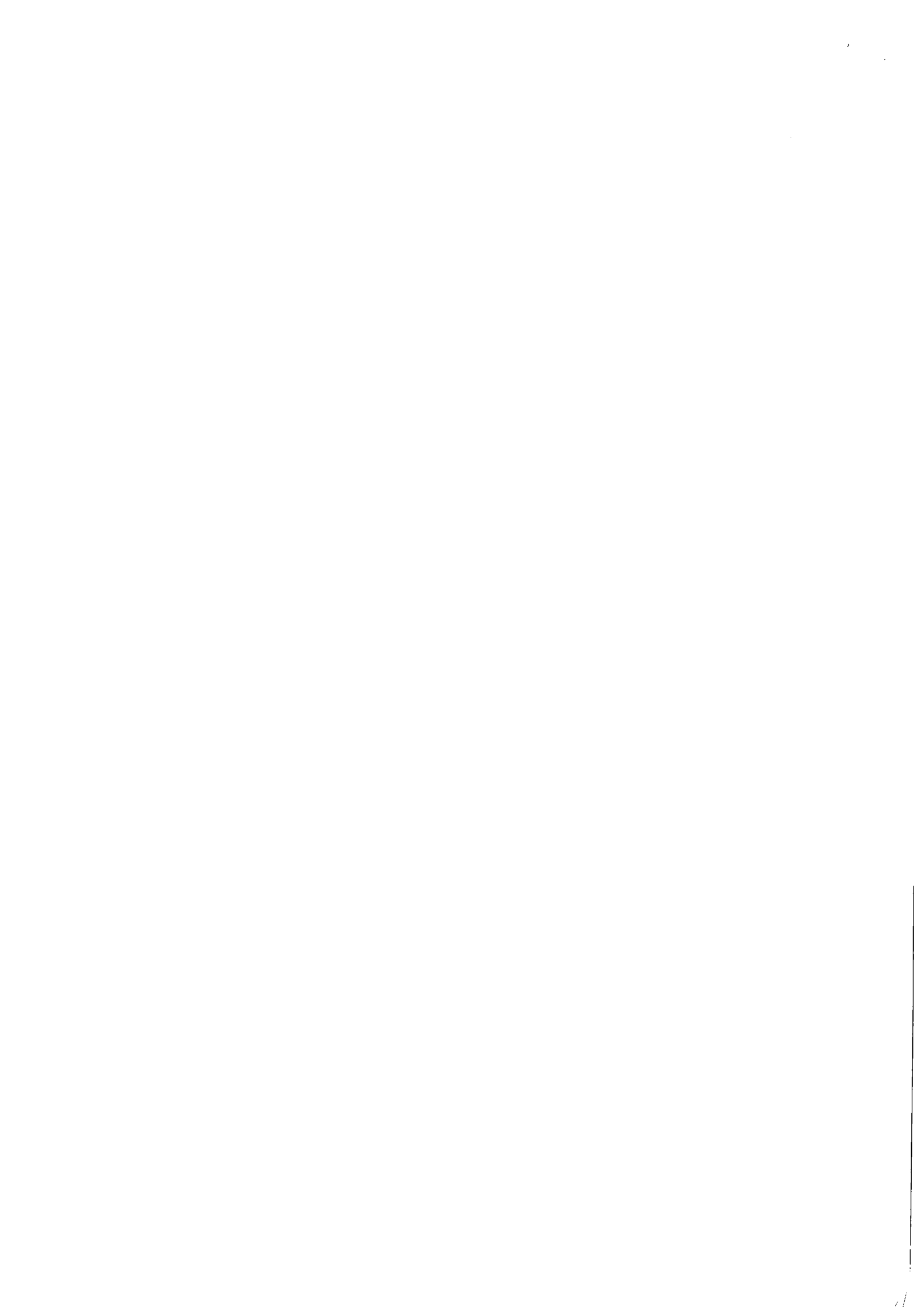

## SO 01/01 a SO 01/02 - deník víceprací

Stavba: Výměna pohyblivých schodů 613-1-119 až 121,  
revitalizace stanice Jiřího z Poděbrad včetně bezbariérového  
zpřístupnění

PŘÍLOHA



Základní list - adresář	
Pro objekt:	stanice metra Jiřího z Poděbrad
Adresa:	náměstí Jiřího z Poděbrad

Zúčastněné strany	
Objednatel:	Dopravní podnik hl. m. Prahy 
Technický dozor investora:	Infram a. s.
Zástupce	 <i>Al</i>
Generální zhotovitel:	BREMA spol. s.r.o.
Hlavní stavbyvedoucí:	
Projektový manažer:	 <i>[Signature]</i>
Projektový manažer:	
Generální projektant:	METROPROJEKT Praha a.s.
Odpovědný projektant:	
Autorský dozor:	

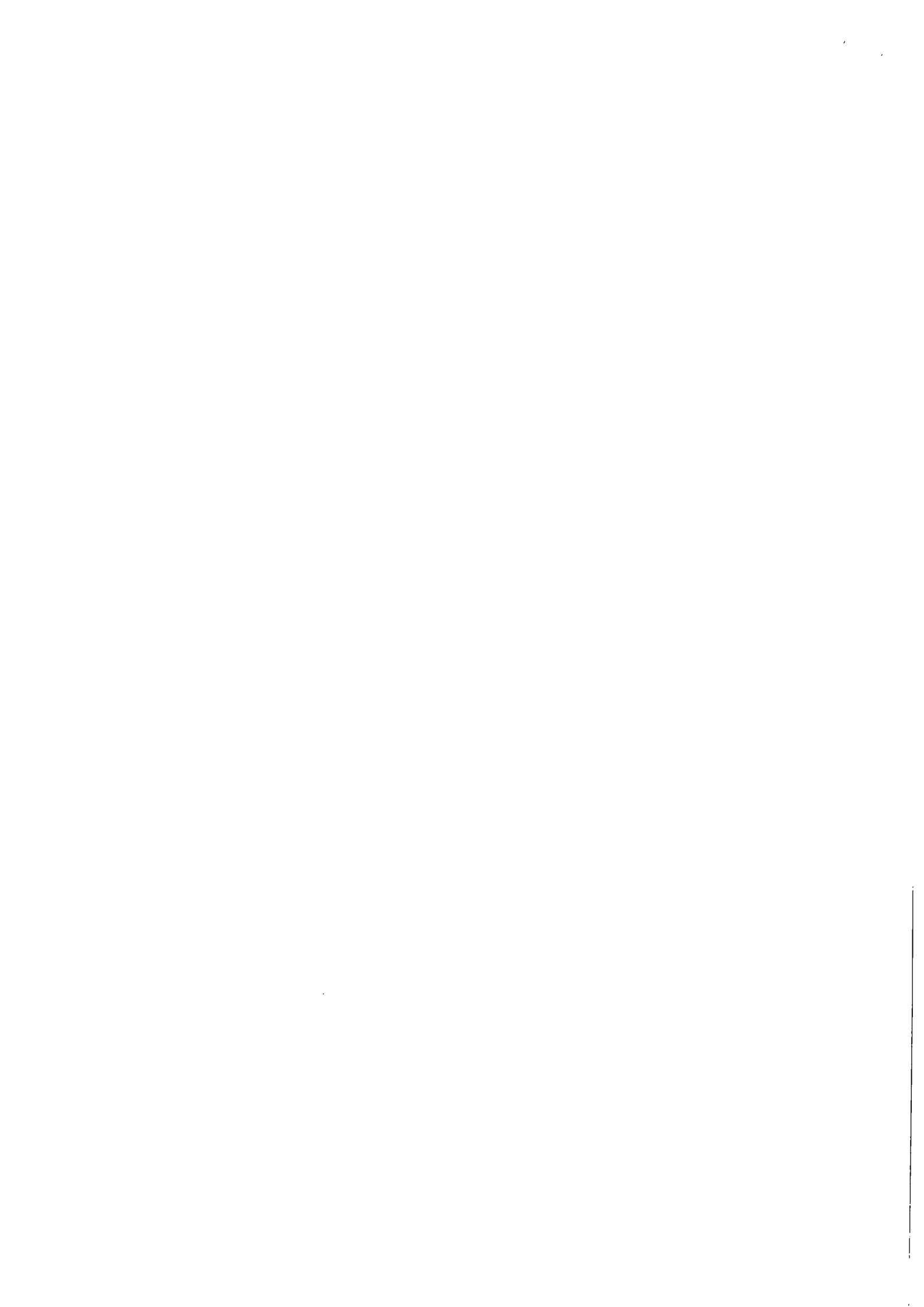

Datum	Zápis	
19.01.2023	Zhotovitel upozorňuje na špatný stav plechů kabelových kanálů ve strojovně eskalátorů (zprohýbané). Zhotovitel navrhuje výrobu nových	SO L/02
19.01.2023	TDI souhlasí	SO L/02
10.02.2023	Zhotovitel upozorňuje na degradované ŽB konstrukce ve výstupech z podchodu	SO L/01
10.02.2023	Vzhledem k požadavkům na BOZP bylo nutné odstranit v prostoru ve patky odbavovací čáry a na základě zjištěného stávajícího stavu po demontáži sloupků, je nutné zajistit demontáž a následně montáž ve větším rozsahu, než bylo předpokládáno projektem.	SO L/01
10.02.2023	TDI souhlasí	SO L/01
22.02.2023	Na základě upozornění projektant zaslal úpravu ŽB konstrukcí	SO L/01
22.02.2023	TDI souhlasí s úpravou ŽB konstrukcí	SO L/01
25.02.2023	Vzhledem k nutné úpravě zídek u krátkých PS, není možné zachovat stávající oplechování madel. Nutné vyrobit dle aktuálního profilu.	SO L/01
25.02.2023	TDI souhlasí	SO L/01
05.03.2023	Zahájení úpravy zídek ve výstupech podchodu	SO L/01
06.03.2023	Po demontáži podhledových lamel v ET byla obnažena nosná konstrukce podhledu, kterou projektová dokumentace neuvažuje. Zhotovitel navrhuje demontáž a reparační stávající konstrukce.	SO L/02
06.03.2023	TDI souhlasí	SO L/02



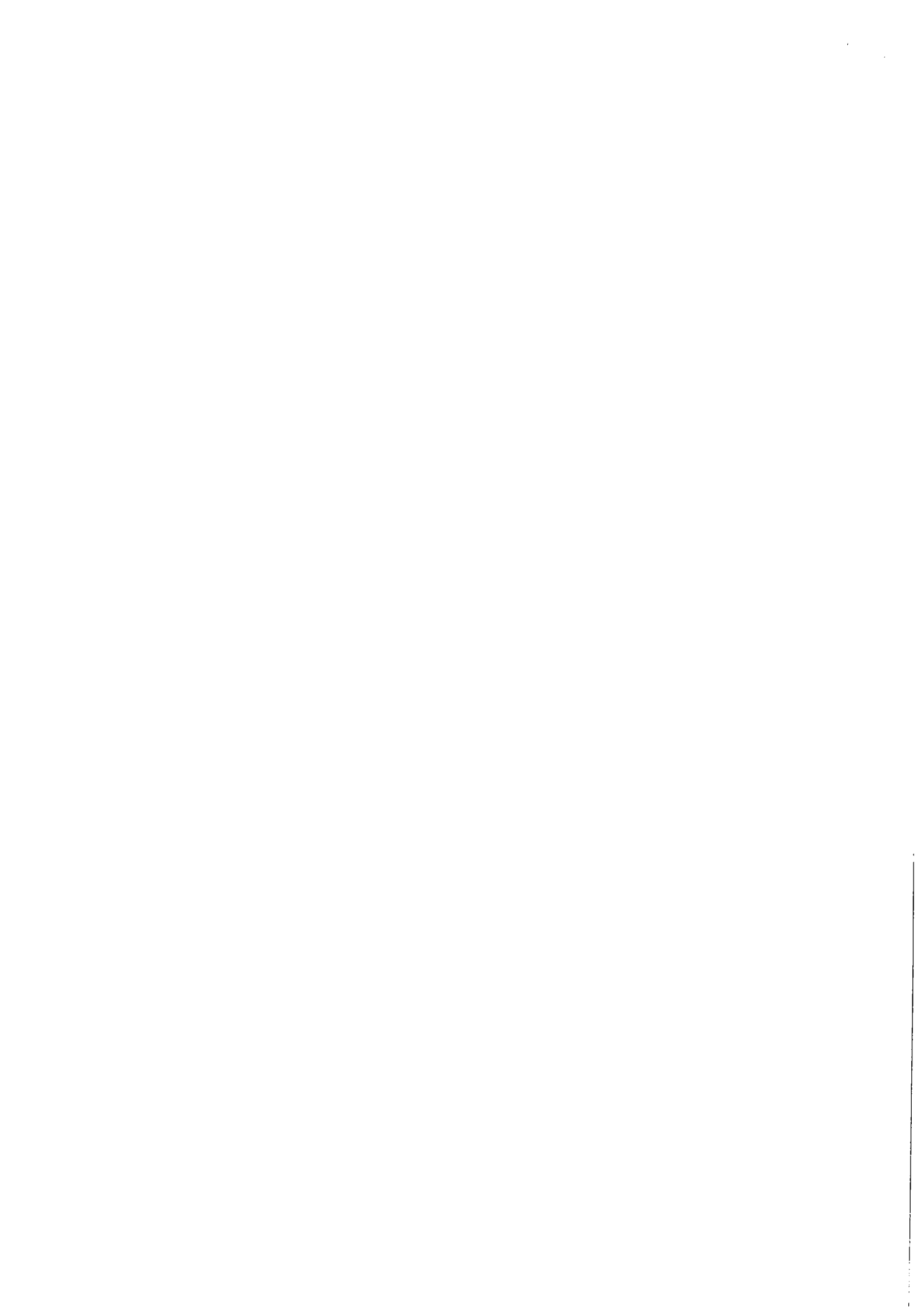

Datum	Zápis		SO
07.03.2023	Zahájení demontáže konstrukce podhledů ET		SO 01/02
10.03.2023	V rámci DPS proběhla úprava portálů na svařované profily. Dne 10.3. byla zaslána úprava projektantem		SO 01/01
10.03.2023	TDI souhlasí		SO 01/01
15.03.2023	Proběhlo místní šetření k nevyhovujícím požárním dveřím. Viz samos zápis		SO 01/01
15.03.2023	TDI souhlasí		SO 01/01
25.03.2023	Dokončení úpravy zídek ve výstupech podchodu		SO 01/01
25.03.2023	Zahájení bourání ŽB průvlaku		SO 01/01
29.03.2023	Na základě zápisu z místního šetření byla dohodnuta výměna poškozených skel - viz zápis ze dne 29.3.2023		SO 01/01
29.03.2023	TDI souhlasí		SO 01/01
29.03.2023	Na základě místního šetření ze dne 29.3.2023 bylo dohodnuto, že ječ JP 3 a JP 4 budou obloženy oboustranně.		SO 01/01
29.03.2023	TDI souhlasí		SO 01/01
03.04.2023	Dokončení bourání ŽB průvlaku		SO 01/01

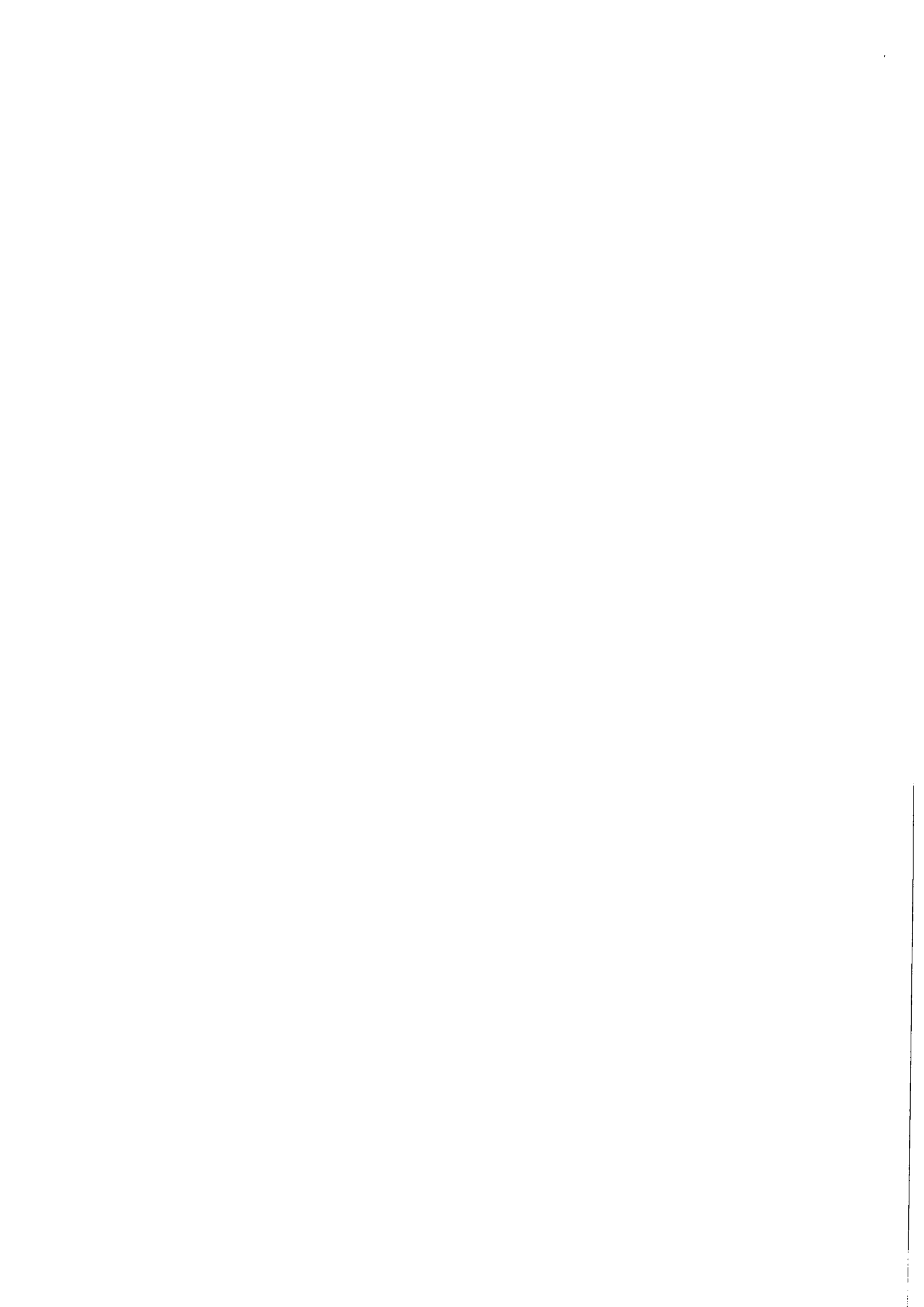

Datum	Zápis		
06.04.2023	Zhotovitel upozorňuje, že kabelové trasy se nevejdou mezi nosnou konstrukci zontů a nosnou konstrukci podhledových lamel. Zhotovitel navrhuje repasí boční části nosné konstrukce a výrobu nové konstrukce vrchlíku tunelu, která umožní umístění kabelových lávek.		SO SO 01/02
06.04.2023	TDI souhlasí		SO 01/02
06.04.2023	Bednění ŽB průvlaku + hydroizolace		SO 01/01
07.04.2023	Zahájení armování ŽB průvlaku		SO 01/01
12.04.2023	Dokončení armování ŽB průvlaku		SO 01/01
12.04.2023	Betonáž ŽB průvlaku Vinohradská		SO 01/01
19.04.2023	Zhotovitel upozorňuje na budoucí špatnou průchodnost kabelovým kanálem ET s osazenými požárními dveřmi, které vzhledem k výšce kabelového kanálu a otevřivosti by museli být čisté výšky 1200mm		SO 01/02
26.04.2023	Vzhledem ke značným průsakům ve stěnách kabelového kanálu zhotovitel navrhuje injektáž a sanaci bočních stěn vč. šikmé části a části stropu		SO 01/02
26.04.2023	TDI souhlasí		SO 01/02
26.04.2023	Zahájení sanací stěn kabelového kanálu ET		SO 01/02
02.05.2023	Zahájení montáže nosné konstrukce podhledů ET		SO 01/02
02.05.2023	Na základě návrhu projektanta, který konzultoval řešení s hasičem (MTP), budou místo požárních dveří realizovány nehořlavé příčky.		SO 01/02

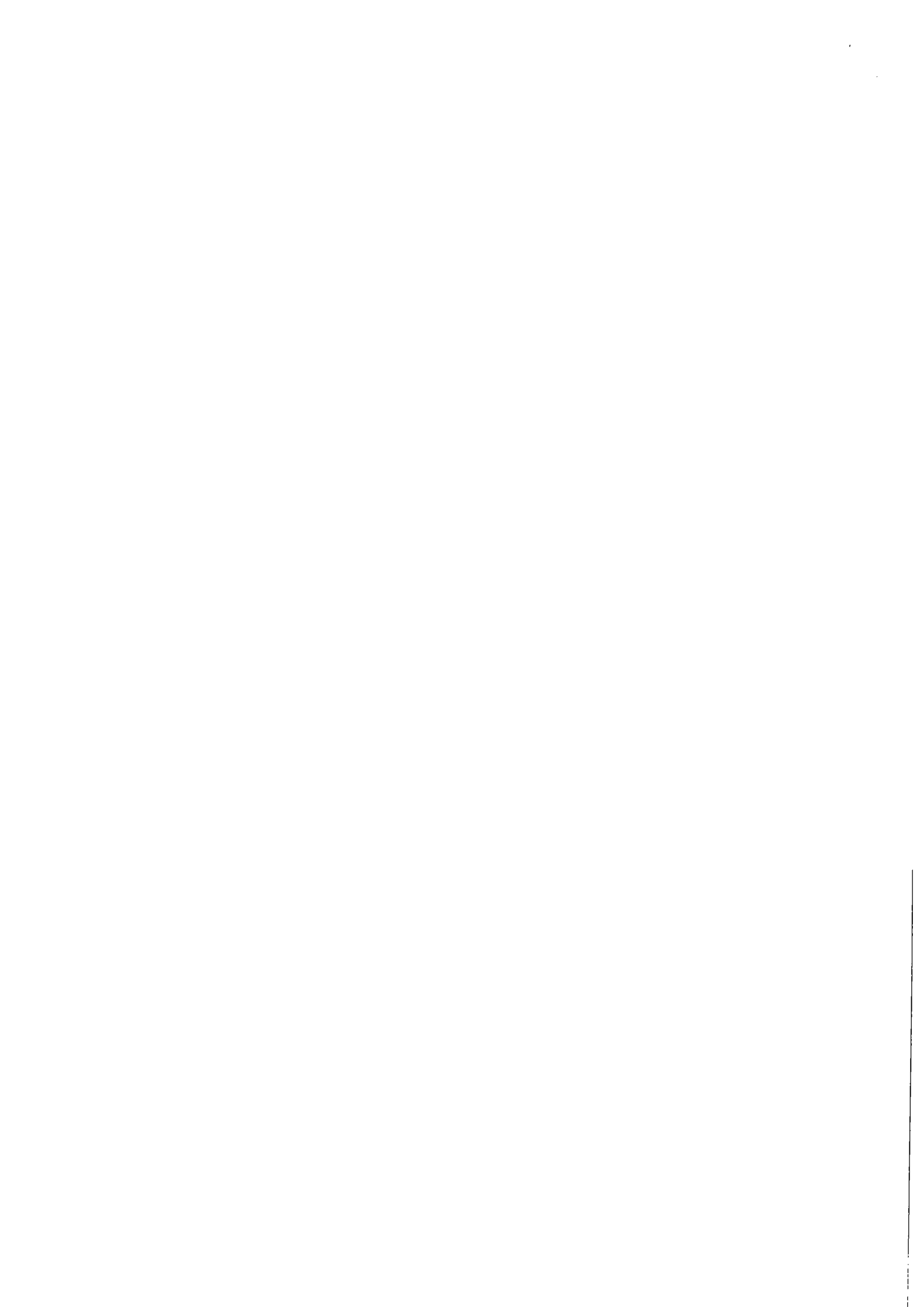



Datum	Zápis	Podpis	SO
02.05.2023	TDI souhlasí		SO 01/02
10.05.2023	Na základě pochůzky KD ze dne 10.5.2023 bylo dohodnuto přespát podlahy pod výstupy s podchodu, aby mohla nashormážděná voda odtékat do odvodňovacích žlabů.		SO 01/01
10.05.2023	TDI souhlasí		SO 01/01
18.05.2023	Dokončení sanací stěn kabelového kanálu ET		SO 01/02
22.05.2023	Dokončení montáže nosné konstrukce podhleů ET		SO 01/02
23.05.2023	Zhotovitel upozorňuje na větší rozsah broušení kamene vzhledem většímu stávajícímu poškození		SO 01/01
23.05.2023	TDI souhlasí		SO 01/01
24.05.2023	Na základě požadavku Ing. arch. Martínkové bylo přepracováno oplechování vstupních portálů.		SO 01/01
24.05.2023	TDI souhlasí		SO 01/01
01.06.2023	Vzhledem k nutnosti zásahu technologie pod zdvojenou podlahu P nutné podlahu rozebrat.		SO 01/01
01.06.2023	TDI souhlasí		SO 01/01
01.06.2023	Zahájení demontáže zdvojené podlahy PM		SO 01/01

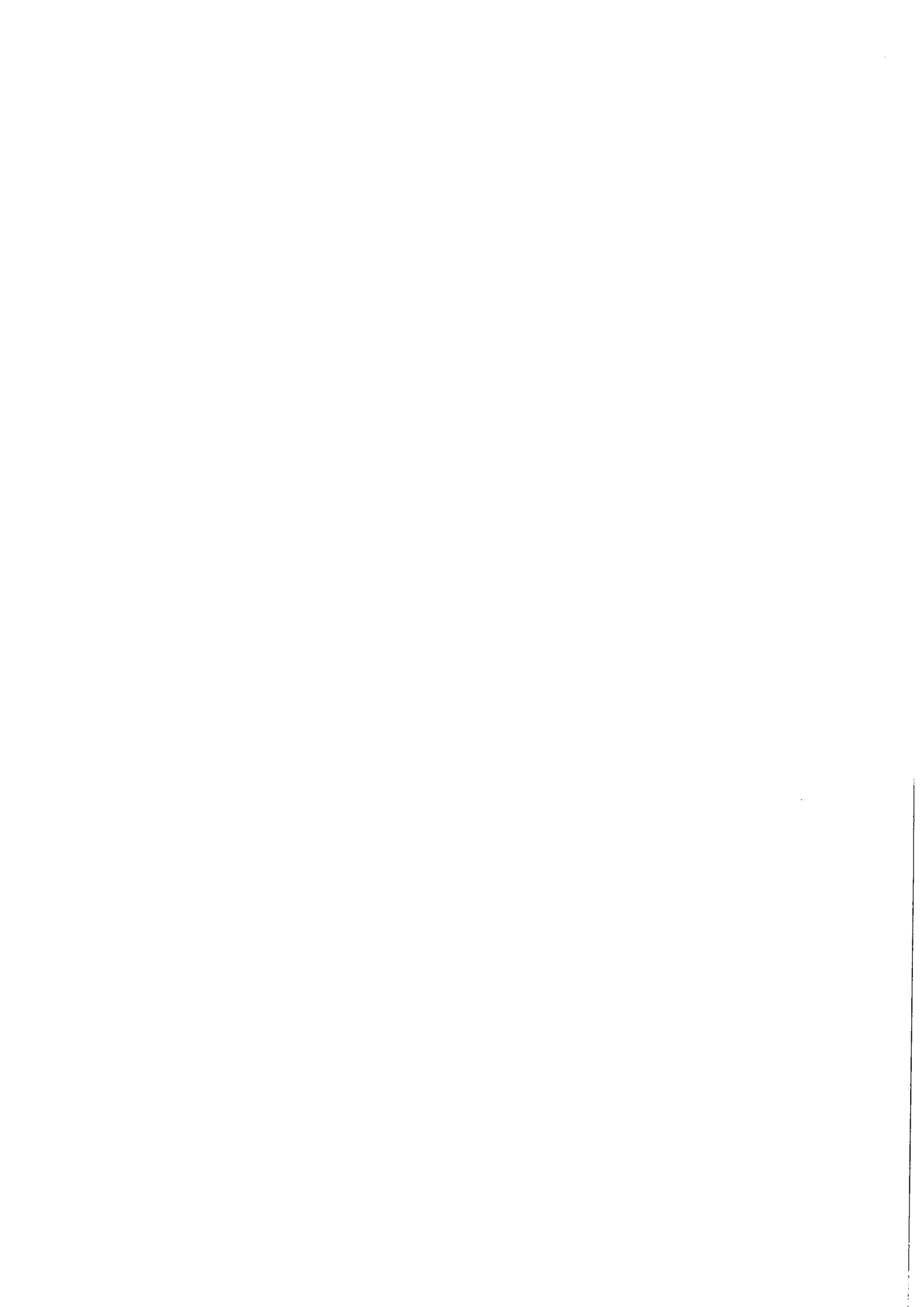

Datum	Zápis		SO
09.06.2023	Montáž zárubní dveří PD 9		SO 01/01
10.07.2023	Zahájení demontáže kamenné dlažby pod výstupem Vinohradská		SO 01/01
20.07.2023	Dokončení montáže zárubní dveří PD 9 a PD 10		SO 01/01
25.07.2023	Dokončení demontáže kamenné dlažby pod výstupem Vinohradská		SO 01/01
28.07.2023	Hydroizolační nátěr podlahy vestibulu pod výstupem Vinohradská		SO 01/01
01.08.2023	Zahájení pokládky kamenné dlažby pod výstupem Vinohradská		SO 01/01
11.08.2023	Dokončení montáže kamenné dlažby pod výstupem Vinohradská - spárování		SO 01/01
17.08.2023	Montáž dveřních křídel požárních dveří PD 9 a PD 10		SO 01/01
21.08.2023	Zahájení bourání dlažby pod výstupem Slavíkova		SO 01/01
30.08.2023	Oprava hydroizolace pod výstupem Vinohradská		SO 01/01
05.09.2023	Zahájení broušení kamene (zvýšený rozsah)		SO 01/01
13.09.2023	Vzhledem k trasám technologie za stěnou SDK u PM, je nutné tuto demontovat a následně po zatažení tras kabelů realizovat nově.		SO 01/01

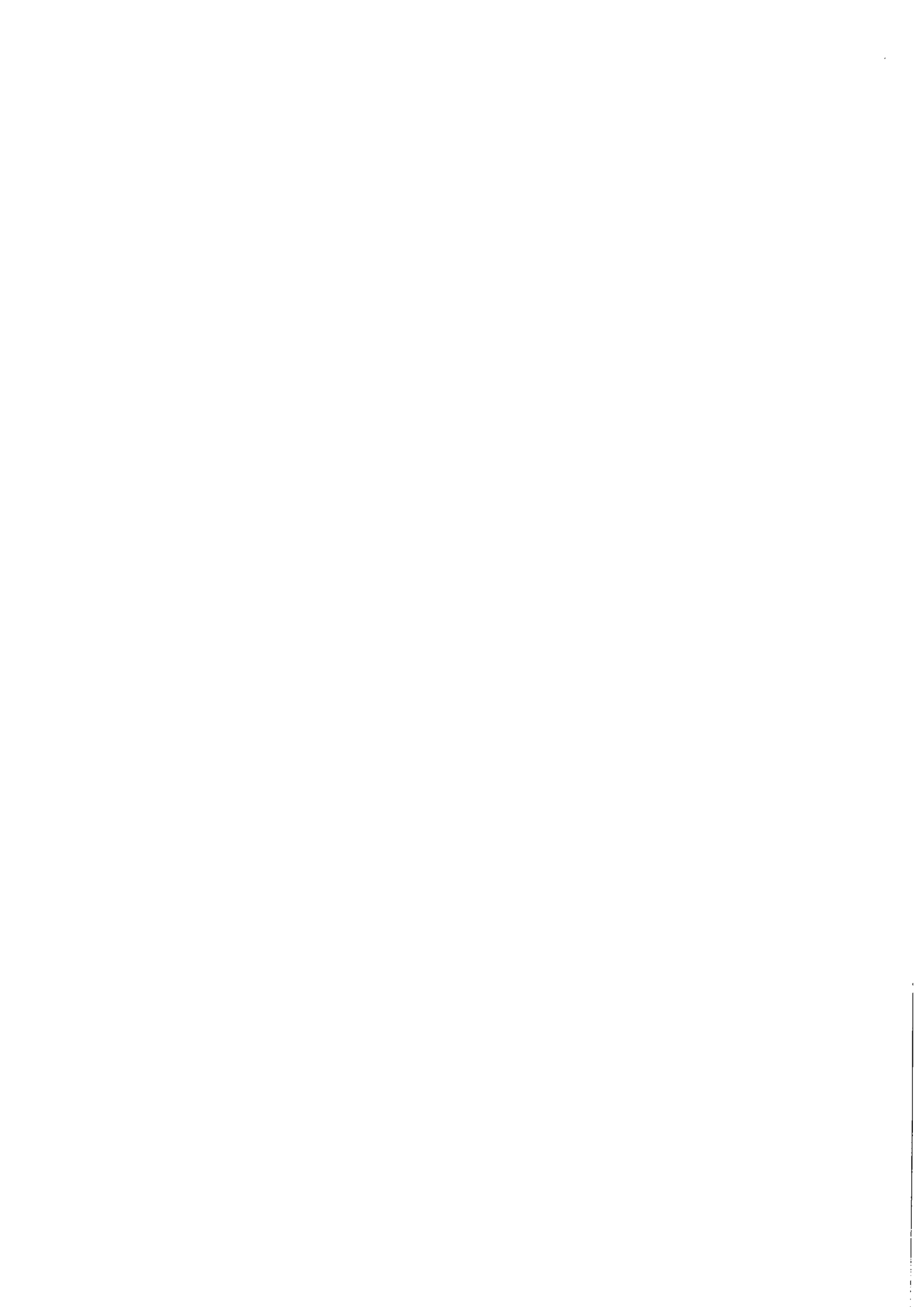

Datum	Zápis	
13.09.2023	TDI souhlasí	SO 01/01
15.09.2023	Demontáž stěny ze sádkartonu u PM	SO 01/01
15.09.2023	Hydroizolace podlahy pod výstupem Slavíkova	SO 01/01
19.09.2023	Dokončena montáž předstěny z SDK u PM	SO 01/01
20.09.2023	Zahájení montáže oplechování OV z vnitřních stran	SO 01/01
20.09.2023	Dokončení montáže odbavovací čáry	SO 01/01
22.09.2023	Dokončení pokládky dlažby pod výstupem Slavíkova	SO 01/01
25.09.2023	Na základě požadavku stavební jednotky DP (p. Purkrábka) bude přežebřík u tlakového uzávěru UN/UPN z dlouhé strany na stranu krátké byl zajištěn lepší přístup.	SO 01/02
25.09.2023	TDI souhlasí	SO 01/02
27.09.2023	Dokončení výměny poškozených skel OV v úrovni vestibulu	SO 01/01
30.09.2023	Při pochůzce stavby s projektantem a TDI bylo upozorněno na hranu pod eskalátory ve strojovně eskalátorů. Projektant prověří nutnost v tomto místě.	SO 01/02
02.10.2023	Zhotovitel upozorňuje na zvětšený rozsah plastbetonových podlah v epoxidového nátěru. Jedná se o místnosti UPV 300, 313, 303 a 303.	SO 01/02





Datum	Zápis	
		SO
02.10.2023	TDI souhlasí	SO 01/02
02.10.2023	Zahájení zakládání kabelových kanálů strojovny PS novými plechy	SO 01/02
09.10.2023	Zahájení realizace plastbetonových podlah vč. epoxidového nátěru	SO 01/02
10.10.2023	Zahájení výměny poškozených skel v dělicí stěně	SO 01/01
10.10.2023	Dokončení montáže oplechování OV z vnitřních stran	SO 01/01
15.10.2023	Dokončení broušení kamene (zvýšený rozsah)	SO 01/01
16.10.2023	Zahájení montáže zdvojené podlahy	SO 01/01
17.10.2023	Projektant zaslal výkres nového zábradlí ve strojovně. Zhotovitel zadá výrobu	SO 01/02
17.10.2023	TDI Souhlasí	SO 01/02
18.10.2023	Dokončení výměny poškozených skel v dělicí stěně	SO 01/01
20.10.2023	Dokončení realizace plastbetonových podlah vč. epoxidového nátěru	SO 01/02
20.10.2023	Výměna poškozených skel PM	SO 01/01
20.10.2023	Nový pult PM je užší než původní pult PM. Bude nutné doplnit zdvojit podlahu.	SO 01/01



Datum	Zápis		SO
20.10.2023	TDI souhlasí		SO 01/01
22.10.2023	Dokončení zaklápění kabelových kanálů strojovny PS novými plechy		SO 01/02
22.10.2023	Zahájení montáže požárních desek Fermacell v kabelovém kanále E		SO 01/02
23.10.2023	Montáž zábradlí ve strojovně eskalátorů		SO 01/02
25.10.2023	Montáž oplechování portálů vstupů - lesklý nerez		SO 01/01
25.10.2023	Přesun žebříku u tlakových vrat UN		SO 01/02
25.10.2023	Montáž oplechování madel u krátkých eskalátorů		SO 01/01
25.10.2023	Dokončení montáže zdvojené podlahy		SO 01/01
27.10.2023	Dokončení montáže požárních desek Fermacell v kabelovém kanále		SO 01/02

