

## Prováděcí smlouva

Prováděcí smlouva č. j: KRPZ-44043-8/ČJ-2024-1500VZ-VAS

**k „Rámcové dohodě na dodávky kancelářského, sedacího a lehacího nábytku  
2024 - 2025“ (dále jen „Rámcová dohoda“ či „RD“) ze dne 13. 11. 2023  
s č. j.: MV-80339-25/VZ-2023 vč. Dodatku č. 1 k RD č. j. MV-80339-25/VZ-2023  
ze dne 13. 11. 2023**

Níže uvedeného dne, měsíce a roku smluvní strany



### **Česká republika – Krajské ředitelství policie Zlínského kraje**

se sídlem: J. A. Bati 5637, 760 01 Zlín  
IČO: 72052767  
DIČ: CZ72052767  
za něhož jedná: Mgr. Ing. Miloš Poloczek, náměstek ředitele krajského ředitelství  
e-mail: [krpz.ovz.evidence@pcr.cz](mailto:krpz.ovz.evidence@pcr.cz)  
bankovní spojení: ČNB, pobočka Brno  
číslo účtu: 28036881/0710  
ID: w6thp3w  
(dále jen „**Objednatel**“)

**na straně jedné**

**a**

### **INTERIER TECH s.r.o.**

se sídlem: Za Drahou 253, 282 01 Český Brod - Liblice  
IČO: 290 58 155  
DIČ: CZ 290 58 155  
zapsán v obchodním rejstříku vedeném u MS soudu v Praze, oddíl C, vložka 163550  
za něhož jedná: , jednatelka společnosti  
kontaktní osoba:   
e-mail: [obchod@interiertech.cz](mailto:obchod@interiertech.cz)  
bankovní spojení: KB pobočka Poděbrady  
č. účtu: 43-6648310287/0100  
ID: 4winziy

(dále jen „**Dodavatel**“)

**na straně druhé**

(Objednatel a Dodavatel jednotlivě jako „**Smluvní strana**“ a společně jako „**Smluvní strany**“)

uzavřely tuto Prováděcí smlouvu (dále jen „**Prováděcí smlouva**“) k RD dle zákona č. 134/2016 Sb., o zadávání veřejných zakázek, v platném znění (dále jen „**ZZVZ**“) a v souladu s ustanovením § 1746 odst. 2 zákona č. 89/2012 Sb., občanský zákoník, ve znění pozdějších předpisů.

Smluvní strany, vědomy si svých závazků v této Prováděcí smlouvě obsažených a v úmyslu být touto Prováděcí smlouvou vázány, se dohodly na následujícím znění Prováděcí smlouvy.

## **1. Předmět Prováděcí smlouvy**

- 1.1 Předmětem této Prováděcí smlouvy je závazek na straně Dodavatele odevzdat Objednateli předmět koupě s veškerým příslušenstvím (doprava, vykládka, montáž, instalace a likvidace obalového materiálu) a umožnit Objednateli nabytí vlastnického práva k předmětu koupě a závazek na straně Objednatele tento předmět koupě s veškerým příslušenstvím převzít a zaplatit za něj Dodavateli kupní cenu.
- 1.2 Dodavatel se touto Prováděcí smlouvou, v souladu s Rámcovou dohodou, zavazuje dodat Objednateli plnění a jeho množství specifikované v Příloze č. 1 této Prováděcí smlouvy.

## **2. Kupní cena**

- 2.1 Objednatel se zavazuje zaplatit Dodavateli cenu poskytnutého plnění, a to v rozsahu a způsobem stanoveným dále v této Prováděcí smlouvě.
- 2.2 Kupní cena za předmět koupě vychází z jednotkových cen jednotlivých položek, které jsou součástí Přílohy č. 1 této Prováděcí smlouvy a byly Dodavatelem uvedeny v nabídce v Rámcové dohodě (Příloha č. 1 RD), a je počítána násobkem počtu kusů každé položky cenou této položky a následným součtem všech těchto násobků.
- 2.3 Celková cena v Kč bez DPH činí **299 202,00 Kč**  
Hodnota DPH v Kč činí **62 832,42 Kč**  
Celková cena v Kč včetně DPH činí **362 034,42 Kč**
- 2.4 Ostatní podmínky vztahující se k platbě ceny za plnění poskytnuté Dodavatelem dle této Prováděcí smlouvy, jakož i lhůta splatnosti, jsou uvedeny v Rámcové dohodě.

## **3. Místo a čas plnění**

- 3.1 Smluvní strany se dohodly, že Dodavatel je povinen dodat plnění dle této Prováděcí smlouvy Objednateli nejpozději do **21 kalendářních dnů** ode dne nabytí účinnosti prováděcí smlouvy.
- 3.2 Místem dodání plnění Dodavatele, dle této Prováděcí smlouvy, je:  
**Krajské ředitelství policie Zlínského kraje – Dálniční oddělení Napajedla**  
J. Jabůrkové 1427  
765 02 Otrokovice  
**Dle telefonického upřesnění cca 5 dnů předem.**  
**Kontaktní osoba: Ludmila Žaláková, tel.: 974 661 632, mobil:** 
- 3.3 Společně s předmětem koupě se Dodavatel zavazuje předat Objednateli doklady nutné k převzetí a užívání věci a k uplatnění případných vad z titulu záruky za jakost.

## **4. Vlastnické právo a přechod nebezpečí škody**

- 4.1 Vlastnické právo z Dodavatele na Objednatele přechází podpisem dodacího listu Objednatelem ve smyslu Čl. 10 Rámcové dohody.
- 4.2 K přechodu nebezpečí škody na předmětu plnění dojde okamžikem jeho převzetí ze strany Objednatele a to podpisem dodacího listu Objednatelem.

4.3 K předání a převzetí předmětu plnění jsou určeny níže uvedené kontaktní osoby:

za Dodavatele: [REDACTED]

za Objednatele: Radek Polašník, tel.: 974 661 547, [REDACTED]

Lenka Svozilová, tel.: 974 661 546, [REDACTED]

popř. osoby jimi pověřené.

## **5. Doba trvání a ukončení Prováděcí smlouvy**

5.1 Tato Prováděcí smlouva nabývá platnosti dnem jejího podpisu oběma Smluvními stranami a účinnosti dnem jejího zveřejnění v souladu se zákonem č. 340/2015 Sb., o zvláštních podmínkách účinnosti některých smluv, uveřejňování těchto smluv a o registru smluv (zákon o registru smluv), v Registru smluv, ve znění pozdějších předpisů.

5.2 Tato Prováděcí smlouva může být ukončena výhradně následujícími způsoby:

- a) písemnou dohodou Smluvních stran;
- b) odstoupením Objednatele od této Prováděcí smlouvy dle odst. 5.3 tohoto článku Prováděcí smlouvy;
- c) odstoupením Dodavatele od této Prováděcí smlouvy dle odst. 5.4 tohoto článku Prováděcí smlouvy.

5.3 **Objednatel** může od této Prováděcí smlouvy okamžitě odstoupit, pokud:

- a) Dodavatel je v prodlení s poskytnutím plnění dle této Prováděcí smlouvy po dobu delší než čtrnáct (14) kalendářních dnů;
- b) Dodavatel je déle než patnáct (15) dnů v prodlení s odstraněním vad plnění dle této Prováděcí smlouvy;
- c) Kvalita či jakost plnění dodaného dle této Prováděcí smlouvy vykáže nižší než smlouvenou kvalitu či jakost;
- d) Dodavatel poruší svou povinnost dle této Prováděcí smlouvy a nezjedná nápravu ani v dodatečně lhůtě stanovenou mu Objednatelem, která nesmí být kratší deseti (10) dnů;
- e) Dodavatel je v likvidaci nebo vůči jeho majetku probíhá insolvenční řízení, v němž bylo vydáno rozhodnutí o úpadku, nebo byl insolvenční návrh zamítnut proto, že majetek nepostačuje k úhradě nákladů insolvenčního řízení, nebo byl konkurs zrušen proto, že majetek byl zcela nepostačující, nebo byla zavedena nucená správa podle zvláštních právních předpisů;
- f) Dodavatel není schopen poskytovat plnění dle této Prováděcí smlouvy, a to ode dne, kdy Dodavatel písemně prohlásí, že není schopen plnění poskytovat;
- g) Bude zjištěno, že dodavatel podléhá mezinárodním sankcím ekonomického nebo individuálního charakteru přijatých Evropskou unií v souvislosti s ruskou/běloruskou agresí na území Ukrajiny.

5.4 **Dodavatel** může od této Prováděcí smlouvy okamžitě odstoupit v případě:

- a) prodlení Objednatele s úhradou ceny plnění dle této Prováděcí smlouvy nebo její části po dobu delší než třicet (30) dnů;

5.5 Odstoupením od Prováděcí smlouvy nejsou dotčena ustanovení týkající se smluvních pokut, ochrany informací, náhrady škody a ustanovení týkajících se takových práv a povinností, z jejichž povahy vyplývá, že trvají i po odstoupení.

5.6 Jakýkoliv úkon, vedoucí k ukončení této Prováděcí smlouvy, musí být učiněn v písemné formě a je účinný okamžikem jeho doručení Dodavateli. Zákonné důvody pro ukončení této Prováděcí smlouvy nejsou shora uvedeným dotčeny.

5.7 Výpověď a odstoupení od této Prováděcí smlouvy ze strany Objednatele nesmí být spojeno s uložením jakékoliv sankce k tíži Objednatele nebo centrálního zadavatele.

## **6. Závěrečná ustanovení**

6.1 Veškerá ujednání této Prováděcí smlouvy navazují na Rámcovou dohodu a Rámcovou dohodou se řídí, tj. práva, povinnosti či skutečnosti neupravené v této Prováděcí smlouvě se řídí ustanoveními Rámcové dohody. V případě rozporu mezi ujednáním v Prováděcí smlouvě a Rámcové dohodě má přednost ujednání v Rámcové dohodě.

6.2 Jestliže se ukáže jakékoliv ustanovení této Prováděcí smlouvy jako neplatné, nevymahatelné nebo neúčinné, nedotýká se tato neplatnost, nevymahatelnost nebo neúčinnost ostatních ustanovení této Prováděcí smlouvy. Smluvní strany se zavazují nahradit do 30 pracovních dnů od doručení výzvy jedné Smluvní strany druhé Smluvní straně neplatné, neúčinné nebo nevymahatelné ustanovení ustanovením platným, účinným a vymahatelným se stejným nebo obdobným obchodním a právním smyslem, případně uzavřít smlouvu novou. Smluvní strany se zavazují poskytnout si navzájem součinnost nezbytnou k řádnému splnění jejich povinností dle této Prováděcí smlouvy.

6.3 Změny a doplňky této Prováděcí smlouvy lze činit pouze písemně, číslovanými dodatky, podepsanými oběma smluvními stranami.

6.4 Tato Prováděcí smlouva je vyhotovena pouze elektronicky.

6.5 V souladu se zákonem č. 340/2015 Sb., o zvláštních podmínkách účinnosti některých smluv, uveřejňování těchto smluv a o registru smluv (zákon o registru smluv) zajistí Objednatel uveřejnění celého textu Prováděcí smlouvy, vyjma osobních údajů, a metadat Prováděcí smlouvy v Registru smluv, včetně případných oprav uveřejnění s tím, že nezajistí-li Objednatel uveřejnění Prováděcí smlouvy nebo metadat Prováděcí smlouvy v Registru smluv do 30 dnů od uzavření Prováděcí smlouvy, pak je oprávněn zajistit jejich uveřejnění Dodavatel ve lhůtě tří měsíců od uzavření Prováděcí smlouvy.

6.6 Obě smluvní strany shodně prohlašují, že si tuto Prováděcí smlouvu před jejím podpisem přečetly, že byla uzavřena po vzájemném projednání podle jejich pravé a svobodné vůle, vážně a srozumitelně, nikoli v tísní a za nápadně nevýhodných podmínek.

6.7 Nedílnou součástí prováděcí smlouvy je i Příloha č. 1 – Předmět plnění, množství a cena a Příloha č. 2 – Sankce Rusko/Bělorusko.

Za objednatele:

Ve Zlíně

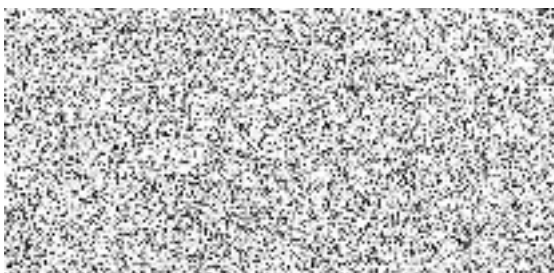

Za dodavatele:

V Českém Brodě



## Předmět plnění, množství a cena

Položka číslo	Název zboží	Počet kusů	cena za jednotku v Kč bez DPH	cena za jednotku v Kč včetně DPH 21 %	cena celkem v Kč bez DPH	cena celkem v Kč včetně DPH
8	<u>Nástavec na stůl dřevěný dělený</u> - rozměry 1200 x 320 x 360 mm (š x hl x v) - lamino dle vzorníku KRONOSPAN – <u>TŘEŠEŇ 344</u>	1	1 987,00	2 404,27	1 987,00	2 404,27
13	<u>Stůl jednací přídavný půlkruh s podpěrnou kovovou nohou</u> - rozměry 800 x 800 x 730 (š x hl x v) - lamino dle vzorníku KRONOSPAN – <u>TŘEŠEŇ 344</u>	3	1 369,00	1 656,49	4 107,00	4 969,47
14	<u>Stůl jednací přídavný oblé, 3x podpěrná kovová noha</u> - rozměry 1500 x 800 x 730 (š x hl x v) - lamino dle vzorníku KRONOSPAN – <u>TŘEŠEŇ 344</u>	1	1 851,00	2 239,71	1 851,00	2 239,71
23	<u>Stůl pracovní univerzální, kovová konstrukce</u> - rozměry 1600 x 800 x 730 (š x hl x v) - lamino dle vzorníku KRONOSPAN – <u>TŘEŠEŇ 344</u>	3	4 606,00	5 573,26	13 818,00	16 719,78
29	<u>Skříň 2-dveřová šatní s šatní tyčí</u> - rozměry 800 x 600 x 1780 mm (š x hl x v) - uzamykatelná - lamino dle vzorníku KRONOSPAN – <u>TŘEŠEŇ 344</u>	1	3 839,00	4 645,19	3 839,00	4 645,19
30	<u>Skříň 2-dveřová šatní, šatní vložkou</u> - rozměry 800 x 600 x 1780 mm (š x hl x v) - uzamykatelná - lamino dle vzorníku KRONOSPAN – <u>TŘEŠEŇ 344</u>	35	4 830,00	5 844,30	169 050,00	204 550,50
40	<u>Nástavec na 2-dveřovou šatní skříň</u> - rozměry 800 x 600 x 720 mm (š x hl x v) - uzamykatelná - lamino dle vzorníku KRONOSPAN – <u>TŘEŠEŇ 344</u>	35	2 664,00	3 223,44	93 240,00	112 820,40
46	<u>Věšák stojanový kovový</u> - černý + odkládání deštníků	10	1 131,00	1 368,51	11 310,00	13 685,10
<b>CELKEM</b>					299 202,00	362 034,42

## Čestné prohlášení

k veřejné zakázce uzavírané na základě Rámcové dohody dle § 131 a násl. zákona  
č. 134/ 2016 Sb., o zadávání veřejných zakázek, s názvem

### „Nákup kancelářského nábytku pro Dálniční oddělení Napajedla“

Identifikační údaje zadavatele/pověřujícího zadavatele	
Název:	Česká republika – Krajské ředitelství policie Zlínského kraje
IČO:	72052767
Sídlo:	J. A. Bati 5637, 760 01 Zlín
Jednající	Mgr. Ing. Miloš Poloczek, náměstek ředitele krajského ředitelství
Identifikační údaje účastníka zadávacího řízení	
Obchodní firma/název:	INTERIER TECH s.r.o.
IČO:	290 58 155
Sídlo:	Za Drahou 253, 282 01 Český Brod – Liblice
Osoba oprávněná jednat za účastníka zadávacího řízení:	 jednatelka

1) Níže podepsaný dodavatel **tímto čestně prohlašuje**, že na smlouvě společnosti, kterou zastupuji, není/nebude ruské zapojení do smluv překračujících limity stanovené v článku 5k nařízení Rady (EU) č. 833/2014 ze dne 31. července 2014, o omezujících opatřeních vzhledem k činnostem Ruska destabilizujícím situaci na Ukrajině, ve znění nařízení Rady (EU) č. 2022/576 ze dne 8. dubna 2022, v platném znění.

Zejména prohlašuji, že:

(a) dodavatel, kterého zastupuji (a žádná ze společností, které jsou členy našeho konsorcia), není ruským státním příslušníkem nebo fyzickou nebo právnickou osobou, subjektem nebo orgánem usazeným v Rusku;

(b) dodavatel, kterého zastupuji (a žádná ze společností, které jsou členy našeho konsorcia), není právnickou osobou, subjektem nebo orgánem, jejichž vlastnická práva jsou přímo nebo nepřímo vlastněna z více než 50 % subjektem uvedeným v písmenu a) tohoto odstavce;

(c) ani já, ani společnost, kterou zastupuji, nejednáme jménem nebo na pokyn subjektu uvedeného v písmenech a) nebo b) výše, včetně poddodavatelů, dodavatelů nebo subjektů, jejichž způsobilost je využívána ve smyslu směrnic o zadávání veřejných zakázek, pokud představují více než 10 % hodnoty zakázky.

2) Níže podepsaný dodavatel, jakož i osoba/osoby jednající jeho jménem **tímto čestně prohlašují**, že nejsou sankcionovanou osobou ve smyslu nařízení Rady (EU) č. 269/2014 ze dne 17. března 2014, o omezujících opatřeních vzhledem k činnostem narušujícím nebo ohrožujícím územní celistvost, svrchovanost a nezávislost Ukrajiny, v platném znění, nařízení Rady (EU) č. 208/2014 ze dne 5. března 2014, o omezujících opatřeních vůči některým osobám, subjektům a orgánům vzhledem k situaci na Ukrajině, v platném znění, nařízení Rady (ES) č. 765/2006 ze dne 18. května 2006, o omezujících opatřeních vzhledem k situaci v Bělorusku a k zapojení Běloruska do ruské agrese proti Ukrajině, v platném znění, včetně aktuálních příloh těchto všech nařízení, tj. **nenachází se na tzv. sankčních seznamech**.

Níže podepsaný dodavatel, jakož i osoba/osoby jednající jeho jménem **tímto čestně prohlašují**, že se zavazuje informovat zadavatele o změnách spočívajících ve skutečnostech uvedených v bodě 1) a 2) výše.

V Českém Brodě      dne

