

Smlouva o dílo č. OBJ-24-00041

uzavřená v souladu s § 2586 a násl. zákona č. 89/2012 Sb., občanský zákoník

Hřiště MATY, s.r.o.

se sídlem Lidická 2006/26

IČO: 24777510

DIČ: CZ24777510

Banka a č. ú.: Československá obchodní banka, a. s., 329773519/0300

Zastoupená: Ing. Martinem Čadou na základě plné moci, společnost je registrována u MS v Praze pod spisovou značkou oddíl C, vložka 173454

(dále jen „Zhotovitel“)

a

Město Vizovice

IČO: 00284653

DIČ: CZ00284653

Masarykovo nám. 1007

76312 Vizovice

Česká republika

Zastoupená: Bc. Silvií Dolanskou - starostka

(dále společně jen „Objednatel“)

(Zhotovitel a Objednatel dále také společně nebo samostatně označováni jako „Smluvní strany“ nebo „Smluvní strana“)

I. Předmět smlouvy:

- a. Předmětem této Smlouvy je dodávka a montáž herních prvků dle přílohy č. 1, která je nedílnou součástí této smlouvy.
- b. Smluvní strany se dohodly, že zhotovení díla bude provedeno dle platných norem a předpisů.

II. Termín a místo plnění:

- a. Smluvní strany se dohodly na termínu plnění realizace, a to následovně: Realizace díla bude provedena do 8 kalendářních týdnů od účinnosti této smlouvy.
- b. V případě nepříznivých klimatických podmínek bude dodávka dílčí části díla posunuta na nejbližší možný termín realizace ze strany Zhotovitele, a to z důvodu zachování technologických postupů, které mají významný vliv na poskytnutí záruky na dílo. O toto prodloužení termínu se prodlouží i celková délka výstavby, s čímž smluvní strany souhlasí.
- c. Místem plnění je místo přesně definované Objednatel – pozemek p. č. 4514/7 v k. ú. Vizovice (GPS souřadnice 49.2147853N, 17.8495358E). Zhotovitel je oprávněn odmítnout realizaci předmětu díla v případě, že je místo pro realizaci nevhodné, či je na místě umístěna překážka, která realizaci díla brání, a to bez jakýchkoli sankcí či odpovědnosti za škodu. Veškerou odpovědnost za správnost umístění stavby nese Objednatel.
- d. Objednatel má povinnost připravit místo realizace tak, aby bylo možné řádně provést montážní práce na předmětu díla, pokud nebylo dohodnuto jinak.

- e. Objednatel potvrzuje, že místo realizace je dostupné pro menší zemní techniku (např. pásový minibagr, kolový víceúčelový nakladač typu UNC apod.). V případě, že nebude splněna tato podmínka, odpovídá Objednatel Zhotoviteli za škodu tímto vzniklou.
- f. Objednatel ke dni předání staveniště zajistí Zhotoviteli přístupy k elektrické energii a vodovodnímu řádu. V případě, že nebude splněna tato podmínka, odpovídá Objednatel Zhotoviteli za škodu tímto vzniklou.
- g. V případě, že v den příjezdu bude montážními pracovníky Zhotovitele zjištěno na místě realizace, že i přes předchozí upozornění ze strany Zhotovitele není dané místo způsobilé výkonu předmětu díla, je oprávněn Zhotovitel požadovat po Objednateli smluvní pokutu ve výši 5000 Kč, a to i opakovaně za každé takové porušení.

III. Cena díla:

- a. Smluvní strany se dohodly, že cena za předmět díla je stanovena na základě nabídky číslo OBJ-24-00041.
- b. **Cena celkem za provedení díla činí:**

- Cena celkem bez DPH 21%	= 217 120,00 Kč,- Kč
- DPH 21%	= 45 595,20 Kč,- Kč
- Cena celkem vč. DPH 21%	= 262 715,20 Kč,- Kč

- c. Cena díla neobsahuje případné terénní úpravy (srovnání terénu, navážku zeminy, odstranění starých prvků, betonů, staveb, sutě, stromů, pařezů a podobné úpravy terénu přímo nesouvisející s instalací herních prvků), které jsou nezbytné pro realizaci díla, pokud již nejsou součástí cenové nabídky. Zhotovitel není oprávněn účtovat vícepráce nad rámec stanovené ceny, nedohodnou-li se smluvní strany jinak. V nabídce Zhotovitele je kalkulováno s běžným podložím v místě realizace, tj. s běžnou zeminou.
- d. Cena je stanovena pro daňové podmínky k datu podpisu smlouvy. Smluvní strany berou na vědomí, že případná změna vyvolaná novelizací daňového zákona se promítne v jejím konečném vyčíslení.
- e. Změní-li se na základě požadavku Objednatele rozsah předmětu plnění díla, bude nabídková cena upravena vzhledem k rozsahu požadovaných změn (rozšíření nebo zúžení rozsahu předmětu plnění) písemným dodatkem k této smlouvě. Dohoda o změně rozsahu předmětu díla musí být provedena před zahájením prací.

IV. Platební podmínky

- a. Objednatel je povinen Zhotoviteli uhradit dohodnutou cenu dle objednávky shora blíže uvedeně.
- b. Fakturace bude provedena po ukončení a protokolárním předání díla, bude účtována ve výši 100 % z ceny díla.
- c. Splatnost daňového dokladu bude 30 dní od doručení faktury Objednateli. Daňový doklad musí mít všechny náležitosti a musí být podepsán odpovědnou osobou.
- d. Smluvní strany se dohodly, že forma úhrady ceny předmětu díla bude provedena bezhotovostním převodem na účet Zhotovitele uvedený v záhlaví této smlouvy, a to na základě vystavených daňových dokladů Zhotovitele.
- e. Podkladem pro fakturaci bude Objednatelem potvrzený předávací protokol o dokončení a předání díla Objednateli.
- f. Veškeré vícepráce je možné provádět jen na základě písemných vzájemně odsouhlasených dodatků k této smlouvě. Součástí těchto dodatků musí být kalkulace cen.
- g. Požadované změny ze strany Objednatele, které budou účtovány Zhotovitelem nad rámec shora uvedené objednávky, budou vyúčtovány samostatnou fakturou – daňovým dokladem.

- h. Do úplného uhrazení díla Objednatelem je dílo majetkem Zhotovitele. Za den úhrady se považuje okamžik, kdy byla připsána platba v plné výši Ceny díla na bankovní účet Zhotovitele.

V. Provádění díla

- a. Zhotovitel provede dílo v rozsahu, kvalitě a termínech daných touto smlouvou.
- b. Objednatel nebo jím pověřený zástupce je oprávněn kontrolovat provádění díla.
- c. Zhotovitel je povinen při provádění díla dodržovat platné zákony a jejich prováděcí předpisy a další obecně závazné předpisy, které se týkají jeho činností, zejména však zákon č. 183/2006 Sb. Stavební zákon a dále zákon č. 262/2006 Sb. Zákoník práce. Pokud porušením těchto předpisů vznikne jakákoliv škoda, nese veškeré vzniklé náklady Zhotovitel. Veškeré prováděné práce budou realizovány v souladu s platnými normami ČSN.
- d. Objednatel prohlašuje, že na místě realizace předmětu díla nevedou žádné inženýrské sítě. V případě, že tomu tak není, Objednatel zašle Zhotoviteli výkres inženýrských sítí a umístění herních prvků bude přizpůsobeno tak, aby se zamezilo kontaktu s nimi. V případě, že tuto informaci Objednatel Zhotoviteli neposkytne před zahájením výkopových prací, je Objednatel plně odpovědný za veškeré škody na majetku a zdraví způsobené vlivem neinformovanosti o výskytu inženýrských sítí v místě realizace.
- e. Zhotovitel je povinen být pojištěn proti škodám způsobeným jeho činností.
- f. Zhotovitel je povinen udržovat na převzatém staveništi pořádek a čistotu a je povinen odstraňovat odpady a nečistoty vzniklé jeho činností.
- g. Objednatel zajistí na své náklady odvoz a uložení vykopaného materiálu.
- h. Objednatel je povinen poskytnout Zhotoviteli potřebnou součinnost při provádění díla. V případě, kdy nebude poskytnuta ze strany Objednatele potřebná součinnost, jež je nezbytná k řádnému provedení díla bez vad, prodlužuje se o dobu, po kterou nebyla ze strany Objednatele součinnost poskytnuta, doba realizace díla sjednaná v čl. II písm. a) této smlouvy. Objednatel je povinen uhradit Zhotoviteli škodu, jež mu vznikla porušením povinnosti součinnosti dle tohoto ustanovení a Objednatel nemá nárok na úhradu smluvních pokut či náhrady škody.

VI. Předání a převzetí díla

- a. Zhotovitel je povinen předat provedené dílo v rozsahu, kvalitě a termínech daných touto smlouvou. Za řádně provedené dílo se považuje to dílo, které je dokončeno a předáno. Dílo je dokončeno, je-li předvedena jeho způsobilost bez zatížení předmětu díla z technologické přestávky.
- b. Realizace díla může být Zhotovitelem prováděna postupně. Smluvní strany se dohodly, že je Zhotovitel oprávněn předávat dílo Objednateli po dílčích dokončených částech, a to dle § 2606 zákona 89/2012 Sb.
- c. Na důkaz provedení a předání díla sepíše Zhotovitel spolu s Objednatelem Zápis o provedení díla, který obě smluvní strany podepíší.
- d. V případě, že ze strany Objednatele nedojde k převzetí díla podle čl. VI bodu c) této smlouvy, považuje se za řádné provedení díla (dokončení a předání) bez výhrad okamžik, kdy dojde k užívání díla třetími osobami.
- e. Pokud dílo vady obsahuje, uvedou se do zápisu i s termínem jejich odstranění. Pokud Objednatel odmítne dílo převzít, je povinen uvést do zápisu svoje konkrétní a přesné důvody, pokud tak neučiní, může Zhotovitel namítat, že právo nebylo uplatněno včas.
- f. Objednatel není oprávněn odmítnout převzetí stavby pro ojedinělé drobné vady, které samy o sobě, ani ve spojení s jinými, nebrání užívání stavby funkčně nebo esteticky, ani její užívání podstatným způsobem neomezují. Dle platné legislativy není možné odmítnout převzít stavební dílo pro existenci drobných vad.
- g. Objednatel se zavazuje, že na svou odpovědnost zajistí, aby provedený předmět smlouvy byl na základě požadavku technologické přestávky po řádném předání min. 10 dní v klidovém režimu, tj. nebyl nikým používán a jakkoli zatěžován. Porušení tohoto závazku by mohlo mít výrazný vliv na případné posouzení

reklamace ze strany Zhotovitele. Při porušení požadavku technologické přestávky bere Objednatel na vědomí, že Zhotovitel neodpovídá za vady díla ani případně vzniklou škodu na díle, jež vznikly porušením této povinnosti.

- h. Nejpozději v den odevzdání a převzetí díla je Zhotovitel povinen vyklidit a uklidit místo realizace.
- i. Po předání díla Zhotovitelem Objednateli a úplném uhrazení faktury za dílo budou Objednateli předány certifikáty herních prvků, které splňují normu ČSN EN 1176.

VII. Záruky, záruční doba a pojištění

- a. Záruční lhůta počíná běžet dnem předání řádně provedeného díla Zhotovitelem. Záruka na jednotlivé herní prvky je Zhotovitelem stanovena následovně:
 - a) 60 měsíců na díly jako například zábradlí, části pružinových houpaček, bočnice skluzavek apod., které jsou vyrobeny z HPL materiálu.
 - b) 60 měsíců záruka na nosné části konstrukcí herních prvků (nevztahuje se na povrchovou úpravu, barvu, lak, zinek apod.).
 - c) 60 měsíců záruka na ostatní kovové a dřevěné části herních prvků (nevztahuje se na povrchovou úpravu, barvu, lak, zinek apod.).
 - d) 12 měsíců záruka na pohyblivé části fitness strojů.
 - e) 24 měsíců na ostatní nespécifikované části.
- b. Podmínkou platnosti záruky je provádění pravidelné běžné uživatelské údržby herních prvků a jejich příslušenství v souladu s technickými podmínkami a používání originálních náhradních dílů specifikovaných Zhotovitelem, a to zejména v Provozní knize dětských hřišť.
- c. Záruka se nevztahuje na vady vzniklé vandalstvím, cizím zaviněním, násilným poškozením, nevhodnou údržbou, neodborným zacházením, použitím a instalací, které jsou v rozporu s technickými podmínkami, přirozeným opotřebením, nedodržením harmonogramu kontrol a následky živelných pohrom.
- d. Záruka se nevztahuje na obnovu povrchové úpravy dílů, ta se musí dle potřeby 1x za 24 měsíců obnovit.
- e. Záruka se nevztahuje na údržbu, úpravu a doplňování materiálu v dopadových plochách.
- f. Záruka se nevztahuje na nevhodné, nepřípustné používání prvků (tj. takové, které nevyplývá z jeho logického a běžného užití, např. skluzavka je určena ke skluzu v sedě shora dolů, ostatní užití je nepřípustné a zakázané).
- g. Záruka zaniká v případě neoprávněného zásahu do herního prvku.
- h. Během záruční lhůty je Zhotovitel povinen bezplatně opravit vzniklé vady díla z titulu nekvalitně provedených prací nebo skrytých vad materiálu. Zhotovitel je oprávněn zvolit způsob opravy, a to buď výměnu, nebo opravu dílu.

VIII. Vyšší moc

- a. Pro účely této Smlouvy se za vyšší moc považují případy, které nejsou závislé na smluvních stranách a které smluvní strany nemohou ovlivnit. Jedná se např. o válku, mobilizaci, povstání, živelné pohromy apod.
- b. Pokud se splnění této smlouvy stane nemožným v důsledku vyšší moci, strana, která se bude chtít na vyšší moc odvolat, požádá druhou stranu o úpravu smlouvy ve vztahu k předmětu, ceně a době plnění. Pokud nedojde k dohodě, má strana, která se odvolala na vyšší moc, právo odstoupit od smlouvy. Účinnost odstoupení nastává v tomto případě dnem doručení oznámení.

IX. Sankce a smluvní pokuty:

- a. V případě, kdy Zhotovitel poruší svůj závazek včas dodat dílo, je povinen zaplatit Objednateli smluvní pokutu ve výši 0,05% z ceny díla za každý započatý den prodlení. Zhotovitel není zodpovědný za zdržení či nerealizaci výstavby v případě vyšší moci či požadavku Objednatele na změnu v provedení stavby.
- b.
- c. V případě, že Objednatel poruší závazek zaplatit dodávku díla v předem dohodnutém termínu, je povinen zaplatit Zhotoviteli smluvní pokutu ve výši 0,05 % z nezaplacené částky za každý započatý den prodlení.
- d. Úhrada výše uvedených smluvních pokut nevylučuje možnost uplatnění požadavku jakékoliv Smluvní strany na úhradu vzniklých škod způsobených neplněním smluvních podmínek.
- e. Výzva k úhradě smluvní pokuty musí být písemná, . Výzva musí vždy obsahovat důvod uplatnění sankce.
- f. Smluvní strany si ujednaly možnost zrušení závazku Objednatelem zaplacením odstupného ve smyslu ustanovení § 1992 zákona č. 89/2012 Sb., občanský zákoník. Objednatel je oprávněn zrušit závazek plynoucí z této objednávky zaplacením odstupného, přičemž je povinen zaplatit Zhotoviteli odstupné ve výši:
 - 50 % z ceny díla včetně DPH v případě, že došlo ke zrušení ve lhůtě do 14 dnů (včetně) od podpisu objednávky Objednatelem;
 - 100 % z ceny díla včetně DPH v případě, že ke zrušení ve lhůtě nad 14 dnů od podpisu objednávky Objednatelem.V rámci počítání lhůty pro možnost zrušit závazek zaplacením odstupného se započítává již den podepsání objednávky Objednatelem.
- g. Splatnost sankčních pokut je na základě dohody smluvních stran stanovena 5 pracovních dní od data doručení výzvy.

X. Odstoupení od smlouvy:

- a. V případě, že kterákoliv ze smluvních stran odstoupí od této Smlouvy, jsou si smluvní strany povinny vrátit veškerá přijatá plnění. V případě, že povaha vrácení plnění není z technických důvodů možná, je povinna tato strana vrátit plnění ve finanční podobě dle vyčíslení oprávněné smluvní strany.
- b. V případě, že od této Smlouvy odstoupí kterákoliv ze stran na základě porušení smluvních ujednání vyplývajících z této Smlouvy druhou smluvní stranou, je povinna ta smluvní strana, která se porušení smluvních ujednání dopustila, vrátit či uhradit straně druhé plnění, které nabyla, tj. uhrazené zálohy, vzniklé náklady, úhradu vzniklých škod apod.

XI. Závěrečná ujednání:

- a. Tato smlouva je uvedena ve 2 stejnopisech, z nichž každá ze smluvních stran obdrží po jednom vyhotovení.
- b. Tato smlouva je vyjádřením svobodné vůle smluvních stran prosté nátlaku. Svobodná vůle je vyjádřena podpisem této smlouvy.
- c. Tato smlouva obsahuje 6 stran.
- d. Podpisem této smlouvy pozbývají platnosti veškerá předcházející písemná či ústní ujednání mezi stranami, vztahující se k předmětu této smlouvy.
- e. Tuto smlouvu lze měnit pouze písemnou formou. Každá změna smlouvy je dodatkem této smlouvy výslovně nazvaným „Dodatek ke smlouvě“ a očíslovaným podle pořadových čísel. K platnosti dodatků této smlouvy je nutná dohoda obou smluvních stran o celém obsahu dodatku.

- f. Nastanou-li u některé ze stran skutečnosti bránící řádnému plnění této Smlouvy, je povinna to ihned bez zbytečného odkladu oznámit druhé straně a vyvolat jednání zástupců oprávněných k podpisu Smlouvy.
- g. Smlouva je platná dnem podpisu této Smlouvy oběma smluvními stranami. Účastníci této smlouvy prohlašují, že si text smlouvy důkladně přečetli, s obsahem souhlasí a že tato Smlouva byla uzavřena podle jejich skutečné, svobodné a vážné vůle, nikoliv v tísní a za nápadně nevýhodných podmínek, na důkaz toho připojují své podpisy.
- h. Vztahy a povinnosti k této smlouvě výslovně neupravené se řídí příslušnými ustanoveními zákona č. 89/2012 Sb., Občanského zákoníku a dalšími obecně závaznými právními předpisy. Případné spory budou na základě vzájemné dohody smluvních stran řešeny prostřednictvím soudů ČR.
- i. Smlouva podléhá povinnosti registrace dle z. č. 340/2015 Sb., v platném znění.,
- j. Uzavření této smlouvy schválila Rada města Vizovice na svém zasedání dne 25.03.2024 usnesením č. 27/122/2024.
- k. Objednatel prohlašuje, že je plátcem DPH.

XII. Přílohy

Příloha: Cenová nabídka č. OBJ-24-00041

V Brně dne 29.4.24

Ve Vizovicích dne 24.4.2024

Za zhotovitele
Ing. Martin Čada

Za objednatele
Bc. Silvie Dolanská 



VZ2-005-15

VZ2-005-15 Kombinovaná věžová sestava

Kombinovaná sestava dvou věží spojených tunelem. Děti mohou vylézt po schodech nebo žebříku a sklouznout se po skluzavce.

Ocelová konstrukce je díky žárovému zinkování a lakování odolnou práškovou barvou odolná vůči povětrnostním vlivům. Použitý materiál HPL je chemicky odolný, odolný vůči UV záření, stálobarevný, netoxický, recyklovatelný a nerozbitný. Nehrozí riziko poranění dětí ostrými hranami nebo střepy. Všechny spoje jsou z nerezové oceli a jsou kryty plastovými krytkami pro zvýšenou odolnost a bezpečnost.

Kombinovaná sestava věže VZ2-005-15 stříška je certifikována podle normy EN 1176.

Věková kategorie: 3 - 15 let

Rozměry prvku: 3,2 x 3,9 x 3,6 m (DxŠxV)

Výška volného pádu: do 1,5 m

Plocha dopadu: 6,1 x 7,5 m (podle EN 1176-1)

Materiál: Pozinkovaná a práškově lakovaná ocel, materiál HPL tloušťky 6, 10, 15, 19, HDPE plast, spojovací materiál z nerezové oceli

Dodavatel:
Hřiště MATY, s.r.o.

IČO: 24777510
DIČ: CZ24777510

Lidická 2006 Černá Pole
602 00 Brno-střed
Česká republika

Kontaktní údaje:



Odběratel:
Město Vizovice

IČO: 00284653
DIČ: CZ00284653

Masarykovo nám. 1007
76312 Vizovice
Česká republika

Kontaktní údaje:

Bc. Silvie Dolanská



Položka	Množství	Cena za jednotku	Celkem	Sazba DPH	Celkem vč. DPH
VZ2-005 -15 					
VZ2-005 -15_ Montáž					

Rozpis DPH

Sazba %	Základ	Daň
21%	217 120,00 Kč	45 595,20 Kč

Konečná cena: 217 120,00 Kč
Konečná cena vč. DPH: 262 715,20 Kč

OBCHODNÍ PODMÍNKY

DODÁNÍ VČETNĚ MONTÁŽE

DOPRAVA

V případě dodání **s montáží**, je doprava pro odběratele vždy **ZDARMA!**

PLATEBNÍ PODMÍNKY

V rámci platebních podmínek (zálohová platba, faktura, délka splatnosti) se vždy zohledňuje individuální dohoda mezi Dodavatelem a odběratelem.

Pokud je dohodnuta platba předem na základě zálohové faktury, musí být tato uhrazena nejpozději v termínu její splatnosti. Pokud zálohová faktura není řádně uhrazena ve splatnosti, posouvá se termín realizace na jiný pozdější termín určený Dodavatelem.

ODBĚRATEL PLÁTCE DPH - režim přenesení daňové povinnosti u montážní prací

V případě dodávky s montáží pro odběratele - plátce DPH, je odběratel povinen před podpisem objednávky (nejpozději před vystavením faktury) sdělit Dodavateli, pokud předmět díla **BUDE** Odběratelem používán k ekonomické činnosti ve smyslu informace GFŘ a MFČR ze dne 9.11.2011, a to pro účely aplikování režimu přenesené daňové povinnosti podle § 92a zákona o DPH ze strany Dodavatele. V případě, že odběratel tuto skutečnost před podpisem objednávky neuvede, má Dodavatel za to, že předmět díla **NEBUDE** používán k ekonomické činnosti ve smyslu informace GFŘ a MFČR ze dne 9.11.2011.

TERMÍN REALIZACE

Předpokládaný termín realizace je 4 až 8 týdnů od potvrzení objednávky ze strany odběratele, pokud se odběratel s Dodavatelem nedohodnou na jiném termínu realizace.

V případě nepříznivých klimatických podmínek může být realizace nebo dílčí část realizace posunuta na nejbližší možný termín realizace, pokud se Dodavatel s odběratelem nedohodnou na jiném termínu, a to z důvodu zachování technologických postupů, které mají významný vliv na poskytnutí záruky na dílo. O toto prodloužení termínu se prodlouží i celková délka realizace.

MONTÁŽ PRVKŮ

V ceně montáže prvků jsou obsaženy:

- výkopové práce pro kotvení prvků
- montáž prvků v místě realizace
- osazení, ukotvení prvků do základů
- betonáž prvků

V ceně montáže není obsaženo (pokud není dohodnuto jinak):

- případné terénní úpravy
- odvoz a uložení vykopané zeminy

MONTÁŽ DOPADOVÉ PLOCHY

V závislosti na zvoleném typu dopadové plochy pro danou objednávku:

Zatravněvací desky - montáž:

Montáž dopadové plochy v podobě zatravněvacích desek obsahuje:

- úprava povrchu (dopadové plochy) dle ČSN EN 1177
- pokládka zatravnovacích desek
- zajištění desek proti posunu

Upozornění: Zatravnovací desky mohou po položení vykazovat výškové nerovnosti, a to v závislosti na profilu podkladu. Tyto případné výškové nerovnosti u zatravnovacích desek tak nejsou vadou díla.

Dále zhotovitel upozorňuje, že zatravnovací desky nedoporučuje instalovat na čerstvou nez hutněnou zeminu, a to z důvodu postupného sedání zeminy. Pokud odběratel i přes toto upozornění trvá na instalaci desek na zeminu (hlínu), bude toto uvedeno a potvrzeno odběratelem v předávacím protokolu daného díla. Zatravnovací desky se doporučují instalovat jen na posekaný trávník a pevný podklad. Čím lépe bude připravený podklad - rovný, zhutněný a pevný, tím méně budou desky po položení pracovat.

Zatravnovací deska plní svoji výrobcem udávanou funkci dopadové plochy jen v případě, kdy se na ní nachází a prorůstá jí celistvá udržovaná travnatá plocha. Zatravnovací deska bez následné celistvé travnaté plochy na ní, neplní funkci dopadové plochy v rozsahu uváděné výrobcem. Za celistvou travnatou plochu a její udržování odpovídá vždy Odběratel, pokud není písemně dohodnuto jinak.

Kačírek - montáž:

Zbudoje Dodavatel:

V ceně montáže dopadové plochy je úprava povrchu (dopadové plochy) dle ČSN EN 1177 zhotovená Dodavatelem.

Zbudoje Odběratel svépomocí:

Pokud je u objednávky zvolena nutná dopadová plocha v podobě kačírku, kterou si Odběratel zbuduje svépomocí, objednavatel upozorňuje, že je nutná úprava povrchu dle ČSN EN 1177 (obrázky 2-8mm). S touto úpravou není v nabídce kalkulováno. Odběratel zbuduje svépomocí a za její zbudování odpovídá.

Litá guma - montáž:

V ceně montáže dopadové plochy je úprava povrchu (dopadové plochy) dle ČSN EN 1177 zhotovená Dodavatelem.

Montáž lité gumy obsahuje:

- odrytí povrchu (vybagrování) do hloubky 200 mm
- hutněné drcené kamenivo fr. 16-32 - 100 mm
- hutněné drcené kamenivo fr. 4-8 - 50 mm

Pryž - montáž:

Zbudoje Dodavatel:

V ceně montáže dopadové plochy je úprava povrchu (dopadové plochy) dle ČSN EN 1177 zhotovená Dodavatelem.

Montáž pryže obsahuje:

- připravení podkladu pro pokládku pryže v závislosti na zvoleném postupu pokládky
- pokládka dopadové plochy (lepení, lepidlo)

Zbudoje Odběratel svépomocí:

Pokud je u objednávky zvolena nutná dopadová plocha v podobě pryže (pryžové dlaždice apod.), kterou si Odběratel zbuduje svépomocí, objednavatel upozorňuje, že je nutná úprava povrchu dle ČSN EN 1177. S touto úpravou není v nabídce kalkulováno. Odběratel zbuduje svépomocí a za její zbudování odpovídá.

REVIZE PRVKŮ

Revize prvků není běžně součástí cenové nabídky. Cenovou kalkulaci revize si vyžádejte u zákaznického oddělení společnosti prostřednictvím emailu 

OSTATNÍ UJEDNÁNÍ K MONTÁŽI PRVKŮ

Odběratel bere na vědomí, že herní prvky budou Dodavatelem umístěny na pozemku (staveništi) dle jednotlivých technických listů sjednaných prvků tak, aby byly splněny technické parametry - zejména ochranné zóny. Odběratel výslovně souhlasí s tím, že pokud se s Dodavatelem předem nedomluví (nejlépe zákres nebo vizualizace), jak mají být jednotlivé prvky na staveništi rozloženy, provede rozložení sám Dodavatel dle obvyklé praxe. Jakákoliv změna pozemku nebo rozvržení prvků oproti potvrzenému zakreslení (vizualizaci) musí být Odběratelem oznámena Dodavateli nejlépe alespoň 7 dnů před realizací.

Odběratel potvrzuje, že místo realizace je dostupné pro menší zemní techniku (např. pásový minibagr, kolový víceúčelový nakladač typu UNC apod.). Pokud místo není přístupné pro tuto techniku, je Odběratel povinen na tuto skutečnost Dodavatele předem upozornit, aby byl zvolen vhodný postup realizace.

Odběratel potvrzuje, že před montáží prvků bude místo realizace připraveno na montáž prvků, tedy bude čisté, bez ostrých nebo jiných předmětů bránících realizaci a že místo realizace je vesměs rovinné. V případě potřeby zarovná budoucí plochu hřiště k vytvoření dopadové plochy pro jednotlivé prvky ve smyslu ČSN EN 1177.

Odběratel prohlašuje, že na místě realizace **nevedou žádné inženýrské sítě**. V případě, že tomu tak není, Odběratel předem (před výběrem a zvolením umístění prvků) zašle Dodavateli výkres inženýrských sítí a umístění prvků bude přizpůsobeno tak, aby se zamezilo jejich poškození. V případě, že tuto informaci Odběratel Dodavateli neposkytne před zahájením výkopových prací, je Odběratel plně odpovědný za veškeré škody na majetku a zdraví způsobené vlivem neinformovanosti o výskytu inženýrských sítí v místě realizace! Dodavatel nemá možnost si výskyt inženýrských sítí svépomocí zjistit a je tedy plně odkázán na informace od Odběratele.

V nabídce montáží od Dodavatele je kalkulováno s montáží v běžném podloží v místě realizace, tj. s běžnou zeminou. V případě, že bude při zahájení realizace zjištěno, že je místo realizace tvořeno navážkou různého druhu materiálu (beton, stavební suť, větší množství velkých kamenů apod.), skalnatým podložím, betonovým podkladem či asfaltem atd., má Dodavatel nárok na úhradu víceprací spojených se ztíženými podmínkami při realizaci instalace prvků. Sazba za provedené vícepráce je sjednána dohodou smluvních stran na částku 700,- Kč/hod/osoba.

V případě, že v den, s Odběratelem předem domluveného, příjezdu bude montážními pracovníky Dodavatele zjištěno, že místo realizace není způsobilé k montáží prvků, je Dodavatel oprávněn po Odběrateli požadovat úhradu nákladů za marný výjezd ve výši 7000,- Kč, a to i opakovaně za každé takové porušení.

DODÁNÍ BEZ MONTÁŽE

Odběratel je obeznámen, že objednané prvky jsou způsobilé užívání pouze v případě, že jsou instalovány dle normy ČSN EN 1176. Tuto způsobilost splňují pouze firmy, které mají dle živnostenského listu oprávnění k: Provádění staveb, jejich změn a odstraňování (stavební firmy). U dodávky bez montáže Dodavatel nemůže odpovídat za montáž provedenou odběratelem.

Veškeré palety a ohrádky k dodanému zboží lze v bezvadném stavu odkoupit zpět. Odběratel v tomto případě zašle nebo dopraví palety nebo ohrádky na svoje náklady na předem dohodnutou adresu s odběratelem. Současně zákazník vystaví fakturu na částku, za kterou paletu nebo ohrádku nakoupil.

DOPRAVA

V případě dodávky **bez montáže** je doprava na adresu odběratele **hrazena odběratelem** ve sjednané výši, pokud není dohodnuto jinak (osobní odběr apod.).

PLATEBNÍ PODMÍNKY

V rámci platebních podmínek (zálohová platba, faktura, délka splatnosti) se vždy zohledňuje individuální dohoda mezi Dodavatelem a odběratelem.

Pokud je dohodnuta platba předem na základě zálohové faktury, musí být tato uhrazena nejpozději v termínu její splatnosti. Pokud zálohová faktura není řádně uhrazena ve splatnosti, posouvá se termín realizace na jiný pozdější termín určený Dodavatelem.

TERMÍN DODÁNÍ

Předpokládaný termín dodání je 4 až 8 týdnů od potvrzení objednávky ze strany odběratele, pokud se odběratel s Dodavatelem nedohodnou na jiném termínu dodání.

REVIZE PRVKŮ

Revize prvků není běžně součástí cenové nabídky. Cenovou kalkulaci revize si vyžádejte u zákaznického oddělení společnosti prostřednictvím emailu 

SPOLEČNÁ UJEDNÁNÍ

Odběratel výslovně prohlašuje, že se před podpisem objednávky (smlouvy) důkladně seznámil s Návodem na obsluhu, údržbu a opravu hřišť od výrobce společnosti Veríme v zábavu s.r.o., ve které jsou uvedeny závazné pokyny pro provoz dětského hřiště. Tento Návod je rovněž dostupný na webových stránkách zhotovitele www.verimevzabavu.cz.

Smluvní strany si ujednaly možnost zrušení závazku Odběratelem zaplacením odstupného ve smyslu ustanovení § 1992 zákona č. 89/2012 Sb., občanský zákoník. Odběratel je oprávněn zrušit závazek plynoucí z této objednávky zaplacením odstupného, přičemž je povinen zaplatit Zhotoviteli odstupné ve výši:

- 50 % z ceny díla včetně DPH v případě, že došlo ke zrušení ve lhůtě do 14 dnů (včetně) od podpisu objednávky Odběratelem;
- 100 % z ceny díla včetně DPH v případě, že ke zrušení ve lhůtě nad 14 dnů od podpisu objednávky Odběratelem.

V rámci počítání lhůty pro možnost zrušit závazek zaplacením odstupného se započítává již den podepsání objednávky Odběratelem.

V případě, že Odběratel poruší závazek zaplatit cenu díla v dohodnutém termínu, je povinen zaplatit Zhotoviteli smluvní pokutu ve výši 0,05 % z nezaplacené částky ceny díla za každý započatý den prodlení.

Vyšší moc

- Pro účely této objednávky se za vyšší moc považují případy, které nejsou závislé na smluvních stranách a které smluvní strany nemohou ovlivnit. Jedná se např. o válku, mobilizaci, povstání, živelné pohromy, mimořádná opatření při epidemii přijata orgány veřejné moci apod.
- Pokud se splnění této objednávky (smlouvy) stane nemožným v důsledku vyšší moci, strana, která se bude chtít na vyšší moc odvolat, požádá druhou stranu o úpravu potvrzené objednávky ve vztahu k předmětu, ceně a době plnění. Pokud nedojde k dohodě, má strana, která se odvolala na vyšší moc, právo odstoupit od objednávky (smlouvy). Účinnost odstoupení nastává v tomto případě dnem doručení oznámení.

Záruky, záruční doba a pojištění

1. Záruční lhůta počíná běžet dnem předání řádně provedeného díla Zhotovitelem. Záruka na jednotlivé herní prvky je Zhotovitelem stanovena následovně:

a) 60 měsíců na díly jako například zábradlí, části pružinových houpaček, bočnice skluzavek apod., které jsou vyrobeny z HPL materiálu.

- b) 60 měsíců záruka na nosné části konstrukcí herních prvků (nevztahuje se na povrchovou úpravu, barvu, lak, zinek apod.).
- c) 60 měsíců záruka na ostatní kovové a dřevěné části herních prvků (nevztahuje se na povrchovou úpravu, barvu, lak, zinek apod.).
- d) 12 měsíců záruka na pohyblivé části fitness strojů.
- e) 24 měsíců na ostatní nespecifikované části.

2. Podmínkou platnosti záruky je provádění pravidelné běžné uživatelské údržby herních prvků a jejich příslušenství v souladu s technickými podmínkami a používání originálních náhradních dílů specifikovaných Zhotovitelem, a to zejména v Provozní knize dětských hřišť.

3. Záruka se nevztahuje na vady vzniklé vandalstvím, cizím zaviněním, násilným poškozením, nevhodnou údržbou, neodborným zacházením, použitím a instalací, které jsou v rozporu s technickými podmínkami, přirozeným opotřebením, nedodržením harmonogramu kontrol a následky živelných pohrom.

4. Záruka se nevztahuje na obnovu povrchové úpravy dílů, ta se musí dle potřeby 1x za 24 měsíců obnovit.

5. Záruka se nevztahuje na údržbu, úpravu a doplňování materiálu v dopadových plochách.

6. Záruka se nevztahuje na nevhodné, nepřípustné používání prvků (tj. takové, které nevyplývá z jeho logického a běžného užití, např. skluzavka je určena ke skluzu v sedě shora dolů, ostatní užití je nepřípustné a zakázané.

7. Záruka zaniká v případě neoprávněného zásahu do herního prvku.

8. Během záruční lhůty je Zhotovitel povinen bezplatně opravit vzniklé vady díla z titulu nekvalitně provedených prací nebo skrytých vad materiálu. Zhotovitel je oprávněn zvolit způsob opravy, a to buď výměnu, nebo opravu dílu.

**BUDEME MOC RÁDI, KDYŽ VÁM NAŠE PRÁCE BUDE DĚLAT
RADOST**

A TĚŠÍME SE NA DALŠÍ SPOLUPRÁCI

Vaše Hřiště MATY

Za dodavatele:

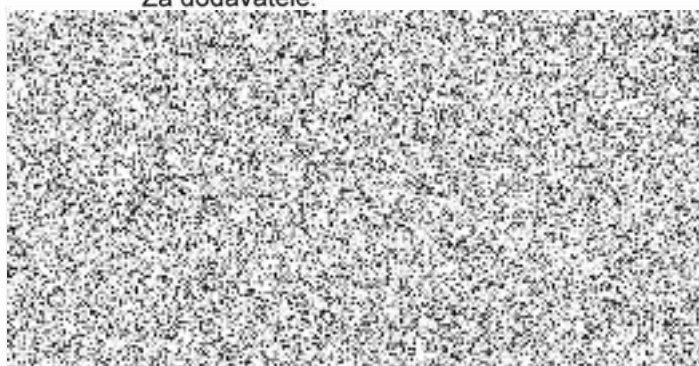

Ing. Martin Čada