

Česká republika – Státní pozemkový úřad

sídlo: Husinecká 1024/11a, 130 00 Praha 3 – Žižkov

IČO: 01312774

DIČ: CZ 01312774

za který právně jedná Ing. Vladislav Paxa vedoucí pobočky Jindřichův Hradec

adresa: Pravdova 837/II, 377 01 Jindřichův Hradec

na základě oprávnění vyplývajícího z předpisu Státního pozemkového úřadu č. 1/2016, Podpisový řád, ze dne 1. ledna 2016

bankovní spojení: Česká národní banka

číslo účtu: 50016-3723001/0710

(dále jen „propachtovatel“)

– na straně jedné –

a

Blábolil Jaroslav

r.č. 690111111111111111

trvale bytem [redacted] 377 01 Jindřichův Hradec

(dále jen „pachtýř“)

– na straně druhé –

uzavírají podle ustanovení § 2332 a násl. zákona č. 89/2012 Sb., občanský zákoník, (dále jen „NOZ“) tuto

**PACHTOVNÍ SMLUVU
č. 112N17/17**

ČI. I

Propachtovatel je ve smyslu zákona č. 503/2012 Sb., o Státním pozemkovém úřadu a o změně některých souvisejících zákonů, ve znění pozdějších předpisů, příslušný hospodařit se zemědělskými pozemky ve vlastnictví státu vedenými u Katastrálního úřadu pro Jihočeský kraj Katastrálního pracoviště Jindřichův Hradec, uvedenými v příloze. Příloha je nedílnou součástí této smlouvy.

ČI. II

Propachtovatel přenechává pachtýři pozemky uvedené v čl. I této smlouvy do užívání za účelem provozování zemědělské činnosti.

ČI. III

Pachtýř je povinen:

a) užívat pozemky řádně v souladu s jejich účelovým určením, hospodařit na nich způsobem založeným na střídání plodin a hnojení organickou hmotou ve dvou až čtyřletých cyklech podle fyzikálních vlastností půdy, způsobu hospodaření a nároků pěstovaných rostlin,

b) dodržovat povinnosti vyplývající ze zákona č. 326/2004 Sb., o rostlinolékařské péči a o změně některých souvisejících zákonů, ve znění pozdějších předpisů,

c) dodržovat zákaz hospodářské činnosti vyvolávající erozi a další degradaci půdy a používání toxických a jiných škodlivých látek s dlouhodobým reziduálním účinkem, dodržovat ustanovení § 3 odst. 1 zákona č. 334/1992 Sb., o ochraně zemědělského půdního fondu, ve znění pozdějších předpisů,

d) umožnit propachtovateli provádění kontroly k bodům a) až c) formou nahlédnutí do evidence rozborů a vstupem na pozemky,

- e) dodržovat povinnosti vyplývající ze zákona č. 449/2001 Sb., o myslivosti, ve znění pozdějších předpisů,
- f) provádět podle podmínek sběr kamene,
- g) vyžádat si souhlas propachtovatele při realizaci zúrodňovacích opatření a zakládání trvalých porostů na pozemcích nebo při provádění změny druhu pozemků,
- h) trpět věcná břemena, resp. služebnosti spojené s pozemky, jež jsou předmětem pachtu,
- i) platit v souladu se zákonnou úpravou daň z nemovitých věcí za propachtované pozemky, jež jsou předmětem pachtu.

ČI. IV

- 1) **Tato smlouva se uzavírá od 1.8.2017 na dobu neurčitou.**
- 2) Právní vztah založený touto smlouvou lze ukončit dohodou nebo písemnou výpovědí.
- 3) Pacht lze v souladu s ustanovením § 2347 NOZ vypovědět v dvanáctiměsíční výpovědní době, a to vždy jen k 1. říjnu běžného roku.
- 4) Stane-li se pachtýř ze zdravotních důvodů nezpůsobilý na pozemku hospodařit, má dle ustanovení § 2348 NOZ právo vypovědět pacht v tříměsíční výpovědní době.
- 5) Propachtovatel může v souladu s ustanovením § 2334 NOZ vypovědět pacht bez výpovědní doby, jestliže pachtýř propachtuje propachtované pozemky jinému, přenechá-li je k užívání nebo změni-li hospodářské určení pozemků, anebo způsob jejich užívání nebo požívání bez propachtovatelova předchozího souhlasu.
- 6) Tato smlouva zaniká dnem úmrtí pachtýře.

ČI. V

- 1) Pachtýř je povinen platit propachtovateli pachtovné.
- 2) Pachtovné se platí **ročně pozadu** vždy k 1. 10. běžného roku.
- 3) **Roční pachtovné se stanovuje dohodou ve výši 1.615,- Kč (slovy: jedentisícšestsetpatnáct korun českých).**
- 4) Pachtovné za období od účinnosti smlouvy do 30. 9. 2017 včetně činí 270,- Kč (slovy: dvěštedesát korun českých) a bude uhrazeno k 1. 10. 2017.
- 5) Pachtovné bude hrazeno převodem na účet propachtovatele vedený u České národní banky, číslo účtu 50016-3723001/0710, variabilní symbol 11211717.
- Zaplacením se rozumí připsání placené částky na účet propachtovatele.
- 6) Nedodrží-li pachtýř lhůtu pro úhradu pachtovného, je povinen podle ustanovení § 1970 NOZ zaplatit propachtovateli úrok z prodlení, a to na účet propachtovatele vedený u České národní banky, číslo účtu 180013-3723001/0710, variabilní symbol 11211717.
- 7) Prodlení pachtýře s úhradou pachtovného delší než 60 dnů se považuje za porušení smlouvy, které zakládá právo propachtovatele smlouvu vypovědět bez výpovědní doby (ustanovení § 2228 odst. 4 NOZ).
- 8) Smluvní strany se dohodly, že propachtovatel je oprávněn vždy k 1. 10. běžného roku jednostranně zvýšit pachtovné o míru inflace vyjádřenou přírůstkem průměrného ročního indexu spotřebitelských cen vyhlášenou Českým statistickým úřadem za předcházející běžný rok.
- Zvýšené pachtovné bude uplatněno písemným oznámením ze strany propachtovatele nejpozději do 1. 9. běžného roku, a to bez nutnosti uzavírat dodatek a pachtýř bude povinen novou výši pachtovného platit s účinností od nejbližší platby pachtovného.

Základem pro výpočet zvýšeného pachtovného bude pachtovné sjednané před tímto zvýšením.

V případě, že meziroční míra inflace přestane být z jakéhokoli důvodu nadále publikována, nahradí ji jiný podobný index nebo srovnatelný statistický údaj vyhlášený příslušným orgánem, který propachtovatel dle svého rozumného uvážení zvolí.

9) Smluvní strany sjednávají odlišně od § 2337 NOZ to, že pachtýř nemá právo na slevu z pachtovného nebo prominutí pachtovného ve vazbě na to, že k pozemkům, které jsou předmětem pachtu dle této smlouvy, není zajištěn přístup.

Čl. VI

Pokud jsou na propachtovaných pozemcích zřízena meliorační zařízení, pachtýř se zavazuje:

- u melioračních zařízení umístěných pod povrchem půdy zajistit jejich údržbu,
- k hlavním melioračním zařízením umožnit přístup za účelem provedení údržby.

Čl. VII

1) Pachtýř bere na vědomí a je srozuměn s tím, že pozemky, které jsou předmětem pachtu dle této smlouvy, mohou být propachtovatelem převedeny na třetí osoby v souladu s jeho dispozičním oprávněním. V případě změny vlastnictví platí ustanovení § 2221 a § 2222 NOZ.

2) Pachtýř bere na vědomí a je srozuměn s tím, že k pozemkům, které jsou předmětem pachtu dle této smlouvy, nemá zajištěn přístup a tuto smlouvu uzavírá s tím, že si přístup zajistí bez toho, aby mohl požadovat po propachtovateli jakékoli plnění.

Čl. VIII

Pachtýř je oprávněn propachtované pozemky, některé z nich nebo jejich části propachtovat nebo dát do užívání třetí osobě jen s předchozím písemným souhlasem propachtovatele.

Čl. IX

Propachtovatel jako správce dle zákona č. 101/2000 Sb., o ochraně osobních údajů a o změně některých zákonů, ve znění pozdějších předpisů (dále jen „zákon č. 101/2000 Sb.“), tímto informuje pachtýře jako subjekt údajů, že jeho údaje uvedené v této smlouvě zpracovává pro účely její realizace a výkonu práv a povinností dle této smlouvy, když tyto údaje zpracovává automatizovaně v elektronické formě. Propachtovatel tímto poučuje pachtýře, že poskytnutí osobních údajů je dobrovolné. Pachtýř si je vědom svého práva přístupu k osobním údajům, práva na opravu svých osobních údajů, jakož i dalších práv vyplývajících z ustanovení § 12 a § 21 zákona č. 101/2000 Sb.

Čl. X

1) Smluvní strany se dohodly, že jakékoliv změny a doplňky této smlouvy jsou možné pouze písemnou formou dodatku k této smlouvě, a to na základě dohody smluvních stran, není-li touto smlouvou stanoveno jinak.

2) Smluvní strany jsou povinny se vzájemně informovat o jakékoli změně údajů týkajících se jejich specifikace jako smluvní strany této smlouvy, a to nejpozději do 30 dnů ode dne změny.

Čl. XI

Tato smlouva je vyhotovena ve dvou stejnopisech, z nichž každý má platnost originálu. Jeden stejnopis přebírá pachtýř a jeden je určen pro propachtovatele.

Čl. XII

Tato smlouva nabývá platnosti dnem podpisu smluvními stranami a účinnosti dnem uvedeným v Čl. IV této smlouvy.

Čl. XIII

Smluvní strany po přečtení této smlouvy prohlašují, že s jejím obsahem souhlasí a že tato smlouva je shodným projevem jejich vážné a svobodné vůle, a na důkaz toho připojují své podpisy.

27 -07- 2017

V Jindřichově Hradci dne



OZEMKOVÝ ÚŘAD
zemkový úřad pro Jihočeský kraj
Jindřichuv Hradec
837/II
Jindřichuv Hradec ©

.....
Státní pozemkový úřad
vedoucí Pobočky J. Hradec
Ing. Vladislav Paxa
propachtovatel

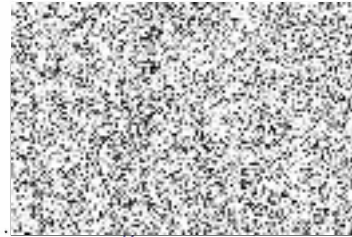

.....
Blabolil Jaroslav
pachtýř

Za správnost: Ing. Pavla Kamešová



.....
podpis

Příloha
Variabilní
Datum t
Katastr
Lodh
část
St

Příloha k pachtovní smlouvě č. 112N17/17

Blábolil Jaroslav

Variabilní symbol: 11211717

Uzavřeno:

Roční pacht:



Datum tisku: 19.7.2017

Účinná od:

1 615 Kč

Jindřichův Hradec

Katastr	Parcela	/	Díl	Skup.	Kultura	Číslo LV	Cena za ha [Kč]	Výměra [m ²]	%	Pacht [Kč]
Lodhéřov										
část	3 960	1	0	2	14	10 002	43 800	560	2,2	53,96
								560		53,96
Studnice u Lodhéřova										
	2 769	1	0	2	14	10 002	45 400	344	2,2	34,36
	2 801	0	0	2	14	10 002	45 400	1 684	2,2	168,20
	2 802	0	0	2	14	10 002	45 400	876	2,2	87,49
	2 803	0	0	2	14	10 002	45 400	1 501	2,2	149,92
	2 825	0	0	2	14	10 002	45 400	1 494	2,2	149,22
	2 896	0	0	2	14	10 002	45 400	252	2,2	25,17
	2 985	0	0	2	14	10 002	45 400	54	2,2	5,39
	3 001	0	0	2	14	10 002	45 400	163	2,2	16,28
	3 012	0	0	2	14	10 002	45 400	7 554	2,2	754,49
	3 013	0	0	2	14	10 002	45 400	665	2,2	66,42
	3 014	0	0	2	14	10 002	45 400	215	2,2	21,47
	3 044	0	0	2	7	10 002	45 400	831	2,2	83,00
								15 633		1 561,41
CELKEM:								16 193		1 615 Kč



VÝPIS Z KATASTRU NEMOVITOSTÍ - KatastrNVE

19.7.2017 12:39:22

Informace o parcelách
na katastrálním území: Lodhéřov
Číselný kód: 686352

okres:	Lodhéřov							Číselný kód:	546666
okres:	Jindřichův Hradec							Číselný kód:	3303
par.cis	Díl	Výměra[m ²]	DP	CP-E	LV	Využití	Mapa	Parcelní skupina	
1960/1	0	3841	14		10002	26	DKM	2	
Vlastník:	10002	Státní pozemkový úřad, Čast obce: Žižkov Husinecká 1024/11a-Praha, 13000 Česká republika							

Počet parcel 1
Výměra celkem[m²] 3841



VÝPIS Z KATASTRU NEMOVITOSTÍ - KatastrNVF

19.7.2017 12:37:53

Informace o parcelách
na katastrálním území: Studnice u Lodhěřova
Číselný kód: 758477

Obec: Lodhěřov Číselný kód: 546666
Okres: Jindřichův Hradec Číselný kód: 3303

Par.cis	Díl	Výměra[m ²]	DP	CP-E	LV	Využití	Mapa	Parcelní skupina
2769/1	0	344	14		10002	17	DKM	2
2801	0	1684	14		10002	26	DKM	2
2802	0	876	14		10002	26	DKM	2
2803	0	1501	14		10002	26	DKM	2
2825	0	1494	14		10002	26	DKM	2
2896	0	252	14		10002	17	DKM	2
2985	0	54	14		10002	26	DKM	2
3001	0	163	14		10002	26	DKM	2
3012	0	7554	14		10002	26	DKM	2
3013	0	665	14		10002	26	DKM	2
3014	0	215	14		10002	26	DKM	2
3044	0	831	7		10002		DKM	2

Vlastník: 10002 Státní pozemkový úřad, Cast obce: Žižkov Husinecká 1024/11a-Praha, 13000
Česká republika
831 KÓD BPEJ 73211

Počet parcel 12
Výměra celkem[m²] 15633

