

---

# Smlouva na servisní činnosti

Číslo smlouvy: FSS-F-7533-24-S

uzavřená níže uvedeného dne, měsíce a roku v den podpisu smlouvy mezi smluvními stranami:

Objednatel: Česká republika – Zemský archiv v Opavě  
Se sídlem Sněmovní 2/1, 746 01 Opava  
IČO: 70979057  
DIČ: není plátce DPH  
Zastoupená:   
Č. j. objednatele: ZAO/1736/2024/3

dále jen „objednatel“

Zhotovitel: Siemens, s.r.o.  
Se sídlem: Siemensova 1, 155 00 Praha 13  
zastoupená: 

IČO: 00268577  
DIČ: CZ00268577

bankovní spojení:   
číslo účtu: 

Zapsaná v obchodním rejstříku vedeném Městským soudem v Praze, oddíl C, vložka 625

dále jen "zhotovitel"

---

## 1. Předmět smlouvy

Zhotovitel provede na základě výzvy Objednatele:

- pravidelnou kontrolu provozuschopnosti, poruchový servis (dále jen „servisní práce“) na zařízení elektrické požární signalizace (dále jen **EPS**), stabilního hasícího zařízení (dále jen **GHZ**), elektrické zabezpečovací signalizace (dále jen **EZS**), zařízení průmyslové televize (dále jen **CCTV**) a systému kontroly vstupu (dále jen **KV**) a pravidelnou půlroční zkoušku činnosti ventilů GHZ.

v objektu:

**Státního okresního archivu Olomouc**

na adrese:

**U Husova sboru 1191/10, 779 00 Olomouc**

v rozsahu a ve smyslu dalších bodů této smlouvy a Objednatel se za řádně provedené plnění zavazuje uhradit Zhotoviteli smluvní cenu, popř. jiné zde sjednané náklady.

## 2. Četnost a obsah servisních prací

- a. Četnost a obsah pravidelných servisních prací a poruchového servisu jsou specifikovány v Příloze č. 1 této smlouvy.

## 3. Provozní předpisy zařízení

- a. Objednatel smí se zařízením manipulovat jen v souladu s uživatelským návodem, předpisem výrobce pro provoz, obsluhu a údržbu zařízení.
- b. Objednatel neprodleně uvědomí Zhotovitele o každé havárii, jež by mohla ovlivnit funkci servisovaného zařízení, jakož i o závadách způsobených z vyšší moci, mimořádným opotřebením, neodborným zásahem nebo porušením předpisu výrobce.
- c. Opravy zjištěných závad na kabeláži zajišťuje Objednatel vlastními silami nebo externími pracovníky.
- d. Objednatel po dobu vypojení zařízení EPS a GHZ z důvodů servisních a opravárenských zajistí požární bezpečnost v souladu s vyhl. MV č. 246/2001 Sb. a ČSN 34 2710 čl. 430, bod h.
- e. Objednatel zajišťuje dle ČSN 34 2710 zkoušky činnosti zařízení EPS a měsíční periodické zkoušky ústředěn EPS vč. doplňujících zařízení sám na vlastní náklady.
- f. Objednatel zajišťuje periodické revize elektrických zařízení dle ČSN 33 1500 sám na vlastní náklady..
- g. Náhradní díly pro servis a opravy zajišťuje Zhotovitel na základě objednávky Objednatele.
- h. Ztrátu každého prvku systému je Objednatel povinen zapsat do provozní knihy a zajistit potřebné náhradní opatření z hlediska požární i jiné bezpečnosti objektu.

---

#### 4. Všeobecné podmínky provádění smlouvy

- a. Konkrétní termín výkonu servisních prací bude dohodnut telefonicky, případně e-mailem mezi Objednatel a Zhotovitelem a upřesněn minimálně s 2 týdny před požadovaným termínem. V zásadě však platí, že bude prováděn během běžné pracovní doby, tj. ve dnech pondělí - pátek v čase 8:00 – 16:00 hod.
- b. Po provedení servisních prací je Zhotovitel povinen do 7 dnů předložit Objednateli doklad o provedení.
- c. Pracovník Zhotovitele je povinen o každé servisní nebo opravárenské činnosti provést zápis do provozní knihy.
- d. Objednatel zajistí, je-li to vyžadováno přítomnost osoby odborně způsobilé v oblasti požární ochrany (OZO v PO) a to na vlastní náklady.
- e. Objednatel zajistí pro pracovníky Zhotovitele vstup do příslušných prostor vč. bezpečného přístupu k servisovanému zařízení dle místních BOZP. Zhotovitel předloží Objednateli seznam pracovníků, kteří se budou na servisní činnosti u Objednatele podílet.
- f. Objednatel zajistí koordinaci funkčních zkoušek návazných zařízení a pro zkoušení a zpětné nastavení PTZ osobu odborně znalou a oprávněnou manipulovat s daným druhem PTZ (posouzení správné funkce, popř. zpětné nastavení zařízení).
- g. Objednatel poskytne pracovníkům Zhotovitele bezplatně k dispozici:
  - platnou dokumentaci servisovaných systémů,
  - osobu znalou pracovních podmínek Objednatele,
  - technické pomůcky pro bezpečný přístup k zařízení (lávky, zdvihací plošinu, atp.),
  - energie nutné pro výkon činnosti,
  - parkovací místo pro servisní vůz v době prohlídek nebo poruchového servisu.
- h. V případě prodloužení Objednatele s plněním povinností uvedených v člácích 4d. – 4g. této smlouvy není Zhotovitel v prodloužení s plněním této smlouvy. Nemohl-li Zhotovitel provést plnění ve sjednané lhůtě v důsledku nedostatku součinnosti ze strany Objednatele, je Zhotovitel oprávněn požadovat náhradu již vynaložených nákladů na plnění.

#### 5. Cena prací a podmínky při poruchovém servisu

- a. Zhotovitel opraví za úhradu všechny závady na zařízení.

hodinová sazba servisního technika na místě:	1 600,- Kč/hod
cestovní náklady – doba strávená na cestě:	1 600,- Kč/hod

Účtována je každá započatá hodina.  
K fakturované ceně bude připočtena DPH v zákonné výši.
- b. Zhotovitel zahájí provádění poruchového servisu bez zbytečného odkladu, nejpozději však do 2 dnů poté, co mu bude taková závada Objednatel oznámena, pokud se smluvní strany nedohodnou jinak. Státní svátky a dny pracovního klidu se do uvedené lhůty nezapočítávají. Je-li to z povahy věci technicky možné, zajistí Zhotovitel provizorní opatření k zajištění provozu technologie do doby odstranění závady.

- 
- c. Ohlášení závady Objednatelům písemnou nebo jinak prokazatelnou formou na uvedené kontakty:



Za vyzvání se nepovažuje vzkaz na záznamové zařízení.

- d. Cena za náhradní díly nebo zařízení bude specifikována vždy ke každému případu a musí být odsouhlasena Objednatelům. Odsouhlasené a použité náhradní díly budou fakturovány dle aktuálně platného ceníku Zhotovitele.
- e. Sazby pro vyúčtování poruchového výjezdu jsou určeny v čl. 5a. a čl. 5d. s vazbou na skutečné hodnoty uvedené v zápise o poruše. Má se za to, že vyúčtování poruchového výjezdu je odsouhlaseno Objednatelům v okamžiku podpisu zápisu o poruše.

## 6. Cena prací za pravidelné servisní práce

Za servisní práce v rozsahu zařízení dle Přílohy č.1 uhradí Objednatel cenu ve výši:

**376.491 Kč bez DPH/rok**

(slovy: tři sta sedmdesát šest tisíc čtyřista devadesát jedna koruna česká)

Po přičtení DPH v zákonné výši se jedná o částku:

**455.554,11 Kč s DPH/ rok**

(slovy: čtyři sta padesát pět tisíc pět set padesát čtyři koruny a jedenáct haléřů)

## 7. Fakturace

- a. Faktura za pravidelné servisní práce bude Zhotovitelem zaslána 1x ročně, a to na částku uvedenou v čl. 6. této smlouvy, a to po ukončení pravidelné servisní práce, do 30 dnů od DUZP.
- b. Faktury za provedení poruchového servisu včetně protokolu o provedení poruchového servisu budou Zhotovitelem zaslány vždy po ukončení poruchového servisu, a to do 30 dnů od DUZP.
- c. Faktura (daňový doklad) musí obsahovat zejména:
- označení faktury a její číslo
  - číslo a datum podpisu smlouvy o dílo
  - název a sídlo strany oprávněné a povinné
  - předmět plnění
  - den odeslání faktury a termín splatnosti
  - název peněžního ústavu a číslo účtu, na který má být provedena úhrada
  - SAP číslo.

- 
- d. Splatnost všech faktur je 30 dnů po obdržení Objednatelem. Ve sporných případech se má za to, že faktura (daňový doklad) byla doručena 4. den od prokazatelného data zaslání Objednavateli.
  - e. Faktury Zhotovitele budou zasílány v elektronické formě na e-mailovou adresu Objednatele

## 8. Záruka

- a. Při splnění podmínek této smlouvy a za předpokladu, že jsou řádně prováděny předepsané kontroly a zkoušky dle vyhl. MV č. 246/2001 Sb., ČSN 34 2710, provozních předpisů výrobce zařízení a:
  - 1) nevznikly žádné jiné skutečnosti způsobené objednateltem ovlivňující vadné plnění,
  - 2) závěrem dokladu o pravidelné servisní prohlídce bylo, že systém je schopen provozu bez závad,přejímá zhotovitel záruku za to, že zařízení jsou dnem ukončení pravidelné kontroly, zkoušky nebo prohlídky způsobilé provozu, plně funkční a splňují zákonné normy České republiky a provozní předpisy výrobce zařízení.
- b. Záruční lhůta na dodané díly a práce provedené v rámci poruchového servisu je 24 měsíců od provedení poruchového servisu. Zhotovitel odstraní reklamované vady, za které odpovídá, zdarma v rámci poskytnuté záruky.
- c. Záruka se nevztahuje na vady, jejichž příčina spočívá v:
  - neodborném zásahu nebo neodborně prováděné obsluze systému osobami na straně Objednatele,
  - neoprávněnému zásahu třetí osoby nebo ve vnějších vlivech včetně živelních událostí a v nedodržení podmínek provozu systému,
  - spotřebním charakteru dodaného materiálu (např. žárovky, pojistky, baterie apod.)

## 9. Pojištění

- a. Zhotovitel je povinen mít ode dne zahájení poskytování plnění podle Smlouvy a dále po celou dobu trvání závazku ze Smlouvy uzavřenou pojišťovací smlouvu o pojištění odpovědnosti za škodu způsobenou Zhotovitelem při výkonu činnosti třetím osobám.
- b. Zhotovitel je povinen předložit Objednateli potvrzení o pojištění kdykoli v průběhu trvání závazku ze Smlouvy do 15 dnů ode dne, kdy k tomu byl Objednatelem vyzván.

## 10. Pokuty a náhrady škody

- a. V případě prodlení Zhotovitele s plněním termínu sjednaného podle této smlouvy vzniká Objednateli právo na smluvní pokutu ve výši 0,05% za dodávky dle této smlouvy, - Kč za každý den prodlení.
- b. Při nedodržení termínu splatnosti daňového dokladu – faktury má Zhotovitel právo na smluvní pokutu ve výši 0,05 % z dlužné částky za každý den prodlení.
- c. Zaplacení smluvní pokuty nezbavuje Zhotovitele povinnosti splnit závazek stanovený touto smlouvou.
- d. Smluvní pokuty jsou splatné do 30 dní ode dne doručení písemné výzvy.
- e. Smluvní strany se dohodly, že celkový rozsah odpovědnosti Zhotovitele vůči Objednateli za škodu, která Objednateli v souvislosti s plněním této smlouvy nebo porušením právního předpisu vznikne, je omezen do výše 100% celkové smluvní ceny za dodávky dle této smlouvy, a to za veškeré škodní události

---

v jejich souhrnu. Smluvní strany se dohodly, že se nahrazuje pouze skutečná škoda, ušlý zisk ani další typy škod se nenahrazují. Smluvní strany se dohodly, že případné smluvní pokuty či jiné sankce hrazené Zhotovitelem Objednateli se započítávají na náhradu škody v plné výši. Výše sjednané omezení se nepoužije na náhradu škody způsobenou úmyslně nebo z hrubé nedbalosti nebo na náhradu škody způsobené člověku na jeho přirozených právech. Promlčecí lhůta pro uplatnění nároku na náhradu škody trvá jeden rok. To platí i pro právo na náhradu škody způsobené vadou výrobku.

## 11. Ostatní ujednání

- a. Práva a povinnosti vyplývající z této smlouvy nelze bez písemného souhlasu druhé smluvní strany převádět na třetí stranu.
- b. Smlouva se uzavírá dnem podpisu oprávněných zástupců obou smluvních stran na dobu 1 roku. Obě strany se dohodly na tříměsíční výpovědní lhůtě. Výpovědní lhůta začíná běžet od prvního dne následujícího měsíce po obdržení písemné výpovědi.
- c. Smlouva nabývá platnosti dnem, kdy vyjádření souhlasu s obsahem návrhu dojde druhé smluvní straně. Účinnosti smlouva nabývá podpisem poslední smluvní strany. Smluvní strany se dohodly, že se uvedená Smlouva nebude zveřejňovat dle zákona č. 340/2015 Sb., o zvláštních podmínkách účinnosti některých smluv, uveřejňování těchto smluv a o registru smluv, ve znění pozdějších předpisů.
- d. Zhotovitel není povinen plnit tuto smlouvu, pokud takovému plnění brání jakékoli překážky vyplývající z národních nebo mezinárodních předpisů z oblasti práva mezinárodního obchodu anebo na základě embarg či jiných sankcí.
- e. Smlouva nebo její dodatek může být doplněn nebo změněn pouze číslovanými dodatky, podepsanými oběma smluvními stranami.
- f. V případě vzniku sporu při provádění této smlouvy nebo v přímé souvislosti s ní, zavazují se smluvní strany snažit se takový spor vyřešit nejprve smírně jednáním. Jestliže se spor nepodaří vyřešit smírně jednáním, bude předložen věcně příslušnému soudu pro Prahu 13 k rozhodnutí.
- g. Záležitosti neupravené touto smlouvou se řídí Obecnými obchodními podmínkami Siemens, s.r.o., které tvoří přílohu č. 2 této smlouvy. V případě rozporu mezi ustanoveními smlouvy a Obecnými obchodními podmínkami Siemens, s.r.o. mají přednost ustanovení smlouvy.
- h. Smluvní vztahy výslovně neupravené touto smlouvou nebo upravené částečně, se řídí i příslušnými ustanoveními zákona č. 89/2012 Sb., občanský zákoník, ve znění pozdějších předpisů a předpisy souvisejícími.
- i. Vylučuje se použití § 558 odst. 2, §1726, § 1728, § 1729, § 1740 odst. 3, § 1744, § 1757 odst. 2 a 3, §1765, §§ 1798 až 1800, § 1950. § 1995 odst. 2 a § 2630 občanského zákoníku.
- j. Smluvní strany výslovně potvrzují, že tuto smlouvu uzavírají jako podnikatelé při svém podnikání. Ani jedna smluvní strana vůči druhé nemá postavení slabší strany.
- k. Smlouva se vyhotovuje ve 2 vyhotoveních s platností originálu, z nichž každá strana obdrží po jednom výtisku.

---

**Přílohy :**



V Praze, dne:

Za Objednatele:

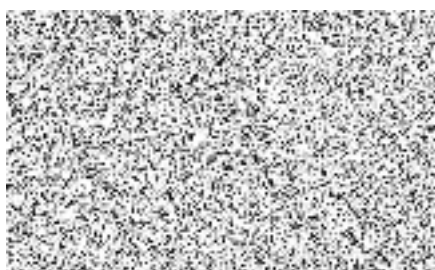

Za Zhotovitele :

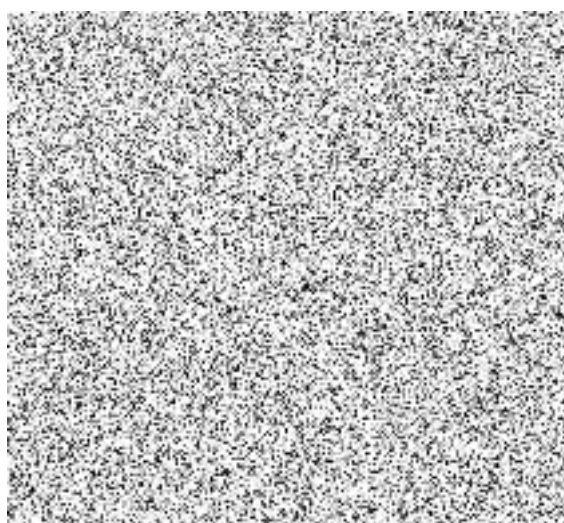

---

Příloha č. 1: Četnost, obsah a cena servisních prací.

Kontrola provozuschopnosti zařízení EPS/GHZ/EZS/CCTV/KV 1x ročně  
Půlroční zkouška činnosti ventilů GHZ 1x ročně

*EPS - elektrická požární signalizace*

---

1.	CC 1142	Ústředna EPS	ks	1
2.	CT 1142	Ovládací terminál ústředny	ks	1
3.	CZ 1-02	Ústředna SHZ	ks	11
4.	DO 1101A	Opticko-kouřový hlásič požáru (Kolektiv)	ks	167
5.	DO 1131A	Opticko-kouřový hlásič požáru (AnalogPlus)	ks	90
6.	DM 1133	Tlačítkový hlásič požáru (AnalogPlus)	ks	24
7.	DM 1132	Tlačítkový hlásič požáru, venkovní (AnalogPlus)	ks	1

*SHZ - stabilní hasící zařízení N2 (strojní část)*

---

1.	CSS 19	Pneumatická hasební ústředna SHZ	ks	1
2.	HAISER 80 I	Láhev s plynem N2	ks	91
3.	K85-60-S1	Tlakový ventil	ks	5
4.	K85-59-0	Tlakový ventil	ks	85
5.	Argus MK8	Sekční ventil	ks	15
6.	Schmersal US 432	System zpětného hašení	ks	15
7.		Tryska	ks	138



---

### *EZS - elektrická zabezpečovací signalizace*

1.	SPC6330	Ústředna EZS	ks	1
2.	SPCK420	Ovládací terminál ústředny SPC	ks	3
3.	SPCE452	Modul - expander	ks	1
4.	SPCE652	Modul - expander	ks	19
5.	SPCN110	Interní telefonní komunikátor pro analogovou linku	ks	1
6.	SPCP333	Systémový přídatný zdroj s expanderem	ks	3
7.	DR 401	Pasivní IR detektor pohybu	ks	39
8.	DR 402	Pasivní IR detektor pohybu	ks	20
9.	DR 405	Pasivní IR detektor pohybu	ks	4
10.	DR 406	Pasivní IR detektor pohybu	ks	2
11.	DR 421	Pasivní IR detektor pohybu	ks	5
12.	DR 425	Pasivní IR detektor pohybu	ks	3
13.	IR 220B	Pasivní IR detektor pohybu	ks	1
14.	DUR 401	Duální detektor pohybu	ks	5
15.	DL 368	Duální detektor pohybu, stropní	ks	2
16.	GM 31	Trezorový detektor otřesový	ks	4
17.	ES 300	Otřesový detektor	ks	3
18.	MK 2	Magnetický spínač	ks	18
19.	TKU 2	Dohlížecí kontakt	ks	2
20.	DK 401	Magnetický kontakt dveří	ks	22
21.	AT 11W	Tlačítkový hlásič	ks	6
22.	FAT 7	Tisňový skrytý hlásič	ks	7
23.		Peněžní svorka	ks	6

### *CCTV - zařízení průmyslové televize*

1.		Video monitor Siemens Colour 14"	ks	1
2.		Video monitor Siemens Colour 15"	ks	1
3.	SISTORE AX	Digitální záznamové zařízení	ks	1
4.	SISTORE AX Lite	Digitální záznamové zařízení	ks	1
5.	Siemens	Venkovní CCTV kamera s fixním objektivem	ks	3
6.	Siemens	Vnitřní CCTV kamera s fixním objektivem	ks	5

### *KV- kontrola vstupu (SiPass)*

1.	ESPRIMO	Stolní PC Fujitsu Siemens	ks	1
2.	FSCXE19	LCD monitor Fujitsu Siemens, 19"	ks	1
3.	AC5100	Centrální řídicí jednotka	ks	1
4.	ADD5110	Interface pro dvě čtečky	ks	11
5.	AR6361-CP	Bezkontaktní čtečka	ks	19
6.		Elektromechanický zámek dveří	ks	18
7.	DK 401	Magnetický kontakt dveří	ks	18
8.	AXSP	Napájecí zálohovaný zdroj 24V/6A, vč.AKU	ks	2

**SIEMENS**

**PLNÁ MOC**  
**L/PM/173/23**

Společnost **Siemens, s.r.o.**, se sídlem Praha 13, Siemensova 1, PSČ 155 00, IČO 00268577, DIČ CZ00268577, zapsaná do obchodního rejstříku vedeného Městským soudem v Praze, pod spisovou značkou C 625 (dále jen "společnost"), zastoupená



uděluje tímto

**plnou moc**



jíž ho zmocňuje, aby za společnost jejím jménem jednal v dále uvedeném rozsahu

Zmocněnec je oprávněn za společnost jejím jménem právně jednat (a to včetně podepisování nabídek, smluv, dodatků ke smlouvám a uskutečňování dalších právních jednání podle zákona č. 134/2016 Sb. o zadávání veřejných zakázek ve znění pozdějších předpisů) v záležitostech souvisejících s obchodními případy a provozem Siemens, s.r.o., v rozsahu jeho působnosti

Zmocněnec není oprávněn uskutečňovat taková právní jednání, jejichž obsahem je závazek společnosti poskytnout plnění, jehož peněžita vyše či hodnota (vyjádřena výši peněžitého protiplnění) převyšuje v jednotlivém případě částku 20 000 000 Kč (slovy dvacet milionů korun českých) bez DPH.

Zmocněnec je v takto vymezeném rozsahu oprávněn jednat za společnost jako zmocnitelé pouze společně s dalším zmocněncem zmocněným v obdobném rozsahu.

Zmocněnec se za společnost podepisuje tak, že k označení obchodní firmy společnosti připojí svůj podpis a text „**v plné moci**“ (nemá-li tento text u místa určeného k podpisu již předtiskem).

Zmocněnec není oprávněn udělit plnou moc k jednání za společnost jiné osobě ani na jinou osobu postoupit oprávnění z této plné moci vyplývající.

Tato plná moc je udělena na dobu do 30. 9. 2024.

V Praze dne 27. 7. 2023



Tuto plnou moc připomínám v plném rozsahu.

Dne



---

# SIEMENS

## PLNÁ MOC

L/PM/55/23

Společnost **Siemens, s.r.o.**, se sídlem Praha 13, Siemensova 1, PSČ 155 00, IČO 00268577, DIČ CZ00268577, zapsaná do obchodního rejstříku vedeného Městským soudem v Praze, pod spisovou značkou C 625 (dále jen „společnost“), zastoupená



uděluje tímto

**plnou moc**



již ji zmocňuje, aby za společnost jejím jménem jednala v dále uvedeném rozsahu

Zmocněnec je oprávněn za společnost jejím jménem právně jednat (a to včetně podepisování nabídek, dodatků ke smlouvám a uskutečňování dalších právních jednání podle zákona č. 134/2016 Sb., o zadávání veřejných zakázek, ve znění pozdějších předpisů) v záležitostech souvisejících s obchodními případy a provozem Siemens, s.r.o. v rozsahu jeho působnosti

Zmocněnec není oprávněn uskutečňovat taková právní jednání, jejichž obsahem je závazek společnosti poskytnout plnění, jehož peněžitá výše či hodnota (vyjádřená výší peněžitého protiplnění) převyšuje v jednotlivém případě částku 50 000 000 Kč (slovy padesát milionů korun českých) bez DPH.

Zmocněnec je v takto vymezeném rozsahu oprávněn jednat za společnost jako zmocnitele pouze společně s dalším zmocněncem zmocněným v obdobném rozsahu

Zmocněnec se za společnost podepisuje tak, že k označení obchodní firmy společnosti připojí svůj podpis a text „**v plné moci**“ (není-li tento text u místa určeného k podpisu již předtištěn)

Zmocněnec není oprávněn udělit plnou moc k jednání za společnost jiné osobě ani na jinou osobu postoupit oprávnění z této plné moci vyplývající

Tato plná moc je udělena na dobu od 1. 10. 2022 do 30. 9. 2024

V Praze dne 22. 9. 2022



Tuto plnou moc přijímám v plném rozsahu.



