

## Nájemní smlouva č. 2948200817 o nájmu prostor a místností

### Pronajímatel:

#### **Správa železniční dopravní cesty, státní organizace**

se sídlem Praha 1, Nové Město, Dlážděná 1003/7, PSČ 110 00

IČO: 709 94 234

DIČ: CZ70994234

zapsána v obchodním rejstříku u Městského soudu v Praze, oddíl A, vložka 48384

zastoupena: [REDAKCE] ředitel Správy osobních nádraží Hradec Králové

bankovní spojení: [REDAKCE]

variabilní symbol: **2948200817**

adresa pro doručování písemností: Správa železniční dopravní cesty, s.o,  
SON Hradec Králové, Riegrovo nám. 1660,  
500 02 Hradec Králové

(dále jen „pronajímatel“)

a

### Nájemce:

#### **Veronika Sulková**

RČ: [REDAKCE], Číslo OP: [REDAKCE]

trvale bytem: Okružní 150, Hrádek nad Nisou, PSČ 463 34

bankovní spojení: m Bank, číslo účtu: [REDAKCE]

adresa pro doručování písemností: [REDAKCE]

tel.: [REDAKCE]

e-mail: [REDAKCE]

(dále jen „nájemce“)

(pronajímatel a nájemce společně též jen jako „smluvní strany“)

uzavírají níže uvedeného dne, měsíce a roku tuto smlouvu o nájmu (dále jen „smlouva“) v souladu ustanovením § 2302 a násl. zákona č. 89/2012 Sb., občanského zákoníku, ve znění pozdějších předpisů (dále jen „občanský zákoník“).

### **I. Předmět nájmu**

1. Předmětem nájmu jsou prostory, které se nacházejí na pozemku st.p.č. 6226/1 s budovou č.p.344, k.ú. Liberec (č. 682039), obec Liberec, který je zapsán u příslušného Katastrálního úřadu pro Liberecký kraj, Katastrální pracoviště Liberec, na listu vlastnictví č.1708. Konkrétně se jedná o objekt: „Liberec – výpravní budova, čp. 344“ vedený v DLHM pronajímatele pod SAP č. ZDC/51/25317, inv. č. IC6000386732, místnosti 1P24, 1P25, 1P31 o celkové výměře 14,1 m<sup>2</sup>.

(dále jen „předmět nájmu“)

Pronajímatel prohlašuje, že hospodaří po právu s výše uvedeným majetkem státu. Smluvní strany jsou srozuměny s tím, že pozemky v obvodu dráhy jsou určeny pro veřejnou dopravu a jsou si vědomy omezení z toho vyplývajících.

2. Předmět nájmu je vyznačen v situačním plánu budovy, který je nedílnou součástí této smlouvy, jako příloha č.1 .

3. Pronajímatel předá nájemci předmět nájmu v termínu, na kterém se smluvní strany vzájemně dohodly. Stav předmětu nájmu je uveden v předávacím protokolu pořízeném při předání a převzetí předmětu nájmu, který bude v den předání podepsán nájemcem a správcem majetku. Předávací protokol bude pořízen ve dvou vyhotoveních a obdrží jej nájemce a správce majetku.

4. Nájemce tímto výslovně prohlašuje, že je seznámen se stavem předmětu nájmu a v této podobě jej bez výhrad do nájmu přijímá.

5. Správcovskou činnost k předmětu nájmu vykonává: Správa osobních nádraží Hradec Králové, Riegrovo nám. 1660, 500 02 Hradec Králové (dále jen „správce majetku“).

## II. Účel nájmu

1. Nájemce se zavazuje užívat předmět nájmu výhradně ke sjednanému účelu tj. „**grafická a šicí dílna**“, a to způsobem neohrožujícím životní prostředí a bezpečnost provozu železniční dopravy. Bez předchozího písemného souhlasu pronajímatele a dodržení zákonných podmínek nesmí nájemce účel nájmu měnit, ani přenechat předmět nájmu nebo jeho část do podnájmu třetí osobě. V případě, že by nájemce přenechal předmět nájmu nebo jeho část do podnájmu třetí osobě, může to být považováno za hrubé porušení nájemcových povinností a pronajímatel může vypovědět smlouvu bez výpovědní doby.

## III. Nájemné a úhrada za služby

1. Smluvní strany sjednaly za užívání předmětu nájmu uvedeného v čl. I. této smlouvy nájemné ve výši:

**9.660,00 Kč/rok**  
**(slovy: Devět tisíc šest set šedesát korun českých)**

Budova	Místnost	Druh místnosti	Plocha místn. v m <sup>2</sup>	Kč/m <sup>2</sup> /rok	Kč/rok
IC6000386732	1P24	kancelář	10,5	800,00	8.400,00
IC6000386732	1P25	umývárna	2,1	350,00	735,00
IC6000386732	1P31	WC	1,5	350,00	525,00
Celkem			<b>14,1 m<sup>2</sup></b>		<b>9.660,00</b>

Měsíční nájemné činí **805,00 Kč**.

2. Celkové roční nájemné ve výši **9.660,00 Kč** je splatné v pravidelných měsíčních splátkách, a to vždy **15. dne daného měsíce** na účet pronajímatele vedený u České národní banky, číslo účtu XXXXXXXXXX pod variabilním symbolem **2948200817** dle

splátkového kalendáře, který tvoří přílohu č.2. této smlouvy a je zároveň nedílnou součástí této nájemní smlouvy.

2. Nájemce se zavazuje uhradit dne **15. 6. 2017 jistotu** ve výši trojnásobku měsíčního nájemného, tj. **2.415,00 Kč**, na účet pronajímatele číslo účtu [REDAKCE] pod variabilním symbolem **2949200817**. Jistota slouží k zajištění nájemného či jiných pohledávek pronajímatele za nájemcem vzniklých v souvislosti s tímto nájemním vztahem, či z jeho porušení. Pronajímatel je oprávněn jistotu použít k úhradě svých výše uvedených pohledávek za nájemcem.

Pokud nájemce kdykoliv za dobu trvání této smlouvy neprovede jakoukoliv platbu zajištěnou touto jistotou dle předcházejícího odstavce do 10 pracovních dnů od předepsaného termínu splatnosti, je pronajímatel oprávněn využít finanční prostředky z této jistoty k úhradě všech splatných pohledávek z této smlouvy. Nájemce je povinen čerpanou jistotu doplnit do původní výše do 15 dnů po oznámení pronajímatele o čerpání jistoty.

V případě, že nájemce neuhradí stanovenou jistotu ani v náhradní lhůtě do dne 28.2.2017, nájemní vztah upravený touto smlouvou končí posledním dnem měsíce následujícího po měsíci, v němž měla být jistota uhrazena. Nájemce je povinen předmět nájmu ke dni skončení nájmu vyklidit a předat pronajímateli.

Nedoplní-li nájemce čerpanou jistotu ani v náhradní lhůtě *do 15. dne měsíce následujícího po měsíci*, ve kterém byla jistota čerpána, nájemní vztah upravený touto smlouvou skončí *k poslednímu dni měsíce, následujícího po měsíci, v němž byla jistota čerpána*. Nájemce je povinen předmět nájmu ke dni skončení nájmu vyklidit a předat pronajímateli.

Pronajímatel oznámí nájemci čerpání z jistoty elektronickou poštou.

Po ukončení nájemní smlouvy bude nevyčerpaná část jistoty vrácena nájemci do 30 dnů.

4. Pro splnění závazku na placení nájemného platí doručovací princip, tj., že splátka je splněna připsáním placené částky na účet pronajímatele u jeho banky.

5. Nájemce se zavazuje neprodleně oznámit pronajímateli, že se stal plátcem daně z přidané hodnoty (DPH). V tom případě se nájemné zvýší o tolik %, kolik bude sazba DPH stanovená zákonem od data, které určí v souladu se zákonem pronajímatel. Pronajímatel současně zašle doporučeným dopisem nájemci úpravu splátkového kalendáře nájemného.

6. V případě prodlení nájemce s úhradou nájemného je nájemce povinen zaplatit pronajímateli úroky z prodlení určené předpisy práva občanského.

7. Smluvní strany souhlasí s tím, že sjednaná výše ročního nájemného v tomto článku bude pronajímatelem každoročně upravována dosaženým indexem spotřebitelských cen a životních nákladů za posledních 12 měsíců předchozího roku (roční klouzavý průměr roku). Rozhodujícím údajem pro úpravu výše nájemného je roční míra inflace v procentech vyjádřená přírůstkem průměrného indexu spotřebitelských cen (CPI-Consumer Price Index) za 12 měsíců předchozího roku uvedená ve výpisu ze statistického zjišťování ČSÚ. Úprava výše nájemného bude nájemci oznámena doporučeným dopisem. Základem pro úpravu výše nájemného je výše ročního nájemného, která byla naposled sjednána v souladu s touto smlouvou, čímž se rozumí i nájemné upravené indexem spotřebitelských cen a životních nákladů za posledních 12 měsíců předchozího roku. Smluvní strany dohodly výše uvedenou úpravu nájemného jako závazný způsob určení ceny nájemného pro další období v souladu s § 2, odstavec 2 zákona č. 526/1990 Sb., o cenách, ve znění pozdějších předpisů. Nájemce se zavazuje takto upravenou výši nájemného hradit. Pronajímatel je oprávněn za výše uvedených podmínek vyúčtovat upravené nájemné a

nájemce je povinen upravené nájemné platit v souladu s aktuálním splátkovým kalendářem. Výše nájemného bude upravována vždy od 1. ledna příslušného roku.

8. Smluvní strany sjednávají, že úhrada služeb a spotřeb spojených s užíváním předmětu nájmu není součástí nájemného. Nájemce se zavazuje uhradit pronajímateli (nebo po dohodě s pronajímatelem externímu dodavateli) spotřeby služeb, elektrické energie, vodného a stočného, tepla, poplatky za znečišťování ovzduší a další případné platby vážící se k předmětu nájmu a sjednanému účelu užívání. Pokud budou v předmětu nájmu neměřené odběry elektrické energie, vodného a stočného a dalších služeb a spotřeb spojených s užíváním předmětu nájmu, budou tyto náklady rozúčtovány paušálně. Nájemce se zavazuje k zaplacení účelně vynaložených nákladů spojených s připojením k odběru elektrické energie a nutných nákladů a poplatků spojených se zajištěním potřebného příkonu pro nájemce. Smlouvy s dodavateli na výše uvedené služby a spotřeby se zavazuje nájemce uzavřít před započítáním odběrů a do jednoho měsíce od nabytí účinnosti této smlouvy předložit kopie smluv pronajímateli zastoupenému správcem majetku. Neuzavření smluv a nepředložení jejich kopií může být považováno za zvlášť závažný způsob porušení povinnosti a pronajímatel může vypovědět nájem bez výpovědní doby. Nájemce se zavazuje hradit za následující plnění poskytovaná v souvislosti s užíváním předmětu nájmu:

- a) **za odběr elektrické energie:** Smlouva s externím dodavatelem
- b) **za vodné a stočné:** Správa železniční dopravní cesty, s.o., Správa osobních nádraží Hradec Králové, tel. [REDACTED]  
Pitná voda a odvádění odpadních vod – výše ceny určená krajem a obcí nařízením při splnění podmínek stanovených v § 1, odst. 6 zákona č. 526/1990 Sb. o cenách v platném znění.
- c) **tepelné energie:** Správa železniční dopravní cesty, s.o., Správa osobních nádraží Hradec Králové, pí. [REDACTED]  
Výše úhrady dle právního předpisu, stanovena po dohodě s pracovníkem SŽDC s.o., SON HK.

V případě, že nájemce bude 30 dnů v prodlení s úhradou pohledávek za výše uvedené služby (tj. např. elektrické energie, tepla a teplé vody, pitné vody, odvádění odpadních a srážkových vod), má pronajímatel právo zajistit odpojení nájemce od poskytnutých dodávek za služby.

9. Nájemce nemá nárok na slevu nájemného z důvodů negativních vlivů provozu železnice, jako je například výluková činnost apod., s tímto omezením svého užívacího práva je nájemce plně srozuměn.

#### IV. Práva a povinnosti smluvních stran

1. Pronajímatel je povinen umožnit nájemci užívání předmětu nájmu.
2. Nájemce je povinen hradit nájemné a další platby vyplývající z této smlouvy ve výši a způsobem stanoveným v čl. III. této smlouvy.
3. Nájemce je povinen umožnit bezplatný vstup, popř. vjezd na předmět nájmu zaměstnancům správce majetku, zaměstnancům pronajímatele nebo dodavatelům prací, služeb a zboží, provádějícím úkony z důvodu oprav a údržby tratí, drážních staveb, zařízení a vedení, a dále za účelem provádění kontrol revizních zpráv a kontroly stavu předmětu nájmu včetně zařízení, které jsou součástí předmětu nájmu, a dbát jejich pokynů. Nájemce je dále povinen z těchto důvodů strpět na dobu nezbytně nutnou i přerušení nebo omezení nájemních práv. V takovém případě se smluvní strany dohodnou o omezení užívání

předmětu nájmu, pokud nedojde k dohodě o podmínkách užívání předmětu nájmu do jednoho měsíce ode dne, kdy nájemce byl vyzván pronajímatelem k uzavření dohody a hrozí nebezpečí prodlení s provedením prací, může pronajímatel smlouvu vypovědět ve výpovědní době jednoho měsíce. Pro běh výpovědní doby platí v takovém případě čl. VI. odst. 4 smlouvy.

Vznikne-li nájemci z důvodů uvedených v tomto odstavci majetková újma, strany se dohodly na její úhradě, která je omezena jedním násobkem měsíčního nájemného.

4. Nájemce je povinen zajišťovat na vlastní náklady a pouze ke své tíži níže uvedenou uživatelskou údržbu a opravy na předmětu nájmu:

a) podle věcného vymezení

- opravy jednotlivých vrchních částí podlah, opravy podlahových krytin, výměny prahů a lišt, obložení stěn;
- opravy jednotlivých částí oken a dveří a jejich součástí včetně těsnění, a výměna zámků, kování, klik, rolet a žaluzií;
- výměny vypínačů, zásuvek, jističů, zvonků, osvětlovacích těles včetně krytů a domácích telefonů a elektrických zámků;
- výměny uzavíracích kohoutů u rozvodů plynu s výjimkou hlavního uzávěru pro pronajímaný předmět nájmu;
- výměny sifonů a lapačů tuku;
- opravy vodovodních výtoků, zápachových uzávěrek, odsavačů par, mísících baterií, sprch, umyvadel, van, dřezů, splachovačů, kuchyňských sporáků, pečících trub, vařičů, infrazářičů, kuchyňských linek, vestavěných a přistavěných skříní;
- opravy uzavíracích a regulačních armatur a ovládacích termostatů etážového topení (nepovažují se však za ně opravy radiátorů a rozvody ústředního topení);
- za opravy, k nimž je nájemce povinen, se považují rovněž výměny jednotlivých součástí uvedených předmětů;
- desinfekce, desinsekce, deratizace;
- běžnou údržbou a opravou prací je rovněž malování, obnova ochranných nátěrů včetně oprav omítek, tapetování, čištění podlah a podlahových krytin, obkladů stěn, mytí oken a dveří a čištění a udržování průchodnosti odpadů až ke stoupačce, svodů dešťových vod, kouřovodů a jejich čištění.

b) podle výše nákladů

- za opravy, k nimž je nájemce povinen, se považují též další opravy předmětu nájmu a jeho vybavení a výměny součástí jednotlivých předmětů tohoto vybavení, které nejsou uvedeny výše v odstavci a), jestliže náklad na jednu opravu nepřesáhne částku 5. 000 Kč. Provádí-li se na téže věci několik oprav, které spolu souvisí, je rozhodující součet nákladů na související opravy.
- za uživatelskou údržbu, jejíž náklady hradí výlučně nájemce, se rovněž považují výměny zařízení nebo součástí předmětu nájmu, jejichž cena překročí hranici 5. 000 Kč, pokud bude uživatel při výměně požadovat nadstandardní provedení;

V případě pochybností o tom, že náklady na uživatelskou údržbu předmětu nájmu jsou pouze k tíži nájemce, sjednávají smluvní strany, že tyto výdaje jsou věcným plněním nájemného vedle sjednaného finančního nájemného ve smyslu následujícího odstavce 12 tohoto článku.

Nájemce je povinen zajišťovat uživatelskou údržbu a opravy na předmětu nájmu odborně způsobilými a oprávněnými osobami.

5. Nájemce je povinen zajistit na svůj náklad odvoz a likvidaci odpadu vzniklého z jeho činnosti a to u osoby k této činnosti oprávněné dle zákona. č. 185/2001 Sb., o odpadech, v platném znění, pokud se s pronajímatelem nebo správcem majetku písemně nedohodne jinak.

6. Nájemce se zavazuje, že bude ve vztahu k předmětu nájmu na vlastní náklady zajišťovat a plnit úkoly požární ochrany v souladu s platnými předpisy o požární ochraně.

7. Nájemce se zavazuje, že po dobu trvání nájemního vztahu přebírá odpovědnost za porušení obecně platných právních předpisů, předpisů o ekologii, odpadech, předpisů hygienických, dále pak nesmí v míře nepřiměřené místním poměrům obtěžovat sousedy a ostatní nájemce hlukem, prachem, popílkem, kouřem, plyny, parami, pachy, pevnými a tekutými odpady, světlem, stíněním, vibracemi a dalšími imisemi, dále chovat bez povolení domácí hospodářská zvířata, skladovat a manipulovat s ropnými látkami (netýká se podnikatelů s tímto předmětem podnikání).

Nájemce při porušení obecně platných právních předpisů odpovídá za způsobenou škodu a odpovídá v případě potřeby za provedení příslušných sanačních prací. Nájemce je dále povinen v případě porušení příslušných předpisů uhradit veškeré poplatky, pokuty a sankce udělené formou rozhodnutí orgánů státní správy.

Na vyžádání pronajímatele je nájemce povinen poskytnout pronajímатeli podklady pro ohlašovací povinnost vyplývající z platných zákonů, nařízení a vyhlášek v oblasti životního prostředí, a to ve stanovených termínech.

8. Jsou-li technická zařízení předmětem nájmu, je nájemce povinen plnit všechny povinnosti spojené s provozováním technického zařízení stanovené obecně závaznými právními předpisy.

9. Nájemce je povinen zejména zajišťovat odborně způsobilými a oprávněnými osobami pravidelné elektro revize, kontroly a revize pronajatých technických zařízení ve vlastnictví či správě pronajímatele a odstraňovat zjištěné závady, pokud se smluvní strany nedohodnou písemně jinak.

10. Nájemce je dále povinen na výzvu pronajímatele předložit platné revizní zprávy a doklady o prohlídkách technických zařízení ve vlastnictví nájemce.

11. Veškeré opravy, stavební úpravy a údržba (mimo činnosti uvedené v **odst. 4** tohoto článku a mimo opravy při havarijních stavech vyžadujících neodkladné řešení) prováděné nájemcem v předmětu nájmu dle této smlouvy, zejména pak v prostoru staveb vyžadují výslovného předchozího písemného souhlasu pronajímatele formou dodatku k této smlouvě, kde bude především uvedeno, jak se náklady na stavební opravy, stavební úpravy a údržbu zúčtovávají a hradí. Součástí souhlasu je i výslovná specifikace těchto činností, a to dle jejich popisu a seznamu tak, jak je předložen v žádosti nájemce. Nájemce může provádět jakékoliv stavební úpravy pouze při dodržení postupu podle ustanovení zákona č. 183/2006 Sb., o územním plánování a stavebním řádu (stavební zákon), ve znění pozdějších předpisů a dle zákona č. 266/1994 Sb., o dráhách, ve znění pozdějších předpisů.

12. Nájemcem vynaložené náklady na pronajímателем písemně povolené opravy nebo údržbu nad rámec uživatelské údržby a oprav stanovených ve čl. IV. odst. 4 této smlouvy při zohlednění podmínek dle čl. IV. odst. 11 smlouvy - jsou věcným plněním nájemného vedle sjednaného finančního nájemného. Jejich povolení včetně výše ceny a zúčtování je povinen nájemce před realizací písemně projednat s pronajímателем. Věcným plněním ve smyslu předchozích vět je i zajišťování revizí a prokázané odstranění zjištěných závad na určeném technickém zařízení a při elektro revizích. Nedal-li pronajímател nájemci souhlas s provedením oprav a údržby nad rámec uživatelské údržby a oprav stanovených ve čl. IV. odst. 4 ve smyslu shora uvedeném, je nájemce povinen uvést předmět nájmu do původního

stavu, jakmile jej o to pronajímatel požádá. Neuvede-li nájemce na žádost pronajímatele předmět nájmu do původního stavu, je pronajímatel oprávněn nájem vypovědět bez výpovědní doby.

13. Nájemce se zavazuje provozovat svoji činnost v předmětu nájmu způsobem a v rozsahu nenarušujícím provozní a obchodní činnost pronajímatele.

14. Nájemce odpovídá pronajímateli za všechny škody, které mu způsobí. Za tímto účelem je nájemce povinen mít uzavřenou náležitou pojistnou smlouvu.

Nájemce se zavazuje dbát, aby se v pronajatém předmětu nájmu, zejména v prostorech staveb, nezdržovaly osoby, jejichž přítomnost nesouvisí s povolenou činností.

15. Za zboží a majetek umístěný v pronajatých prostorech nenese pronajímatel odpovědnost.

16. Nájemce se zavazuje dbát, aby se v pronajatém předmětu nájmu, zejména v prostorech staveb, nezdržovaly osoby, jejichž přítomnost nesouvisí s povolenou činností.

17. Nájemce se zavazuje zajistit na svůj náklad úklid předmětu nájmu.

18. V případě změny podstatných skutečností u obou smluvních stran, které mají význam nejen z hlediska trvání nájemního vztahu, ale i z hlediska uplatňování jednotlivých práv a povinností z této smlouvy, jsou obě smluvní strany povinny písemně projednat takovou změnu s druhou smluvní stranou, a to prokazatelným způsobem a bez zbytečného odkladu dodatkem k této smlouvě. Nájemce je rovněž povinen bez odkladu oznámit změnu bydliště, změnu adresy pro doručování písemností včetně dalších kontaktních údajů uvedených v této smlouvě.

19. Nájemce je povinen počínat si při užívání předmětu nájmu tak, aby jeho činností nebylo ohrožováno dobré jméno pronajímatele. Nájemce je zejména povinen zajistit, aby v předmětu nájmu nebyly provozovány obchody a služby, které jsou v rozporu s obecně závaznými předpisy, veřejným pořádkem nebo dobrými mravy.

## V. Smluvní pokuta

1. V případě porušení povinností vyjmenovaných v tomto článku níže vzniká pronajímateli vůči nájemci právo na smluvní pokutu ve výši 1.000,- Kč, za každé porušení povinností, pokud po předchozím písemném upozornění neodstraní nájemce závadný stav v termínu, který určil pronajímatel s přihlédnutím k obvyklé době potřebné ke zjednání nápravy.

Smluvní pokutu má právo pronajímatel uložit i opakovaně, pokud nájemce po písemném upozornění neodstraní závadný stav v termínu, který určil pronajímatel.

Smluvní pokutu je pronajímatel oprávněn účtovat nájemci v těchto případech:

- nájemce neuzavřel smlouvy o dodávkách médií a energií spojených s užíváním předmětu nájmu;
- nájemce nesplnil v termínu určeném pronajímatelem povinnost odstranit závadný stav na předmětu nájmu, který vznikl neplněním povinností nájemce vyplývajících z této smlouvy (závadný stav bude vždy konkrétně pronajímatelem specifikován);
- nájemce dal bez souhlasu pronajímatele předmět nájmu do podnájmu;
- nájemce užívá předmět nájmu v rozporu se sjednaným účelem užívání;
- nájemce neprovedl úhradu nájemného.

2. Smluvní pokuta v souvislosti s vyklizením předmětu nájmu je sjednaná v čl. VI. odst. 6 smlouvy.

3. Pronajímatel má též nárok na náhradu skutečné škody, která přesahuje svojí výší smluvní pokutu. Zaplacení smluvní pokuty nezbavuje nájemce povinnosti, jejíž porušení je smluvní pokutou sankcionováno.

## VI. Doba nájmu, ukončení nájmu

1. Tato smlouva se uzavírá na dobu *neurčitou* s účinností od **1.6.2017** s 3 měsíční výpovědní dobou.

Pronajímatel i nájemce jsou oprávněni vypovědět smlouvu způsobem a z důvodů stanovených touto smlouvou a občanským zákoníkem.

2. Pronajímatel může smlouvu vypovědět v jednoměsíční výpovědní době, v případě, že nájemce porušil závažným způsobem svoje smluvní povinnosti vyplývající z této smlouvy.

Za porušení smluvní povinnosti nájemcem závažným způsobem se zejména považuje:

- nájemce je v prodlení s placením nájemného nebo jeho části, služeb a spotřeb médií spojených s užíváním předmětu nájmu, o více jak jeden měsíc a nájemce neprovede úhradu ani v náhradní lhůtě třiceti dnů ode dne, kdy mu byla ze strany pronajímatele doručena výzva k úhradě výše uvedeného dluhu.
- nájemce nesplnil v termínu určeném pronajímatelem povinnost odstranit závadný stav, který vznikl neplněním povinností nájemce.

3. Pronajímatel může smlouvu vypovědět v jednoměsíční výpovědní době v případě, že pronajímatel bude potřebovat předmět nájmu k plnění úkolů v rámci své působnosti nebo stanoveného předmětu činnosti (např. pro potřeby železniční dopravy nebo k zajištění stavby na základě územního rozhodnutí a vydaného stavebního povolení).

4. Výpovědní doba začíná plynout od prvního dne kalendářního měsíce následujícího poté, co byla výpověď doručena druhé straně a končí posledním dnem daného kalendářního měsíce.

5. Pronajímatel je oprávněn písemně vypovědět nájemní smlouvu bez výpovědní doby z důvodů stanovených touto smlouvou a občanským zákoníkem. Pronajímatel může vypovědět tuto smlouvu bez výpovědní doby po písemné výzvě k nápravě, jestliže nájemce užívá předmět nájmu způsobem, že pronajímateli vzniká škoda nebo mu hrozí škoda nikoli malá nebo jestliže s ohledem na pravomocné rozhodnutí příslušného orgánu je třeba předmět nájmu vyklidit. Výzva k nápravě není třeba, hrozí-li naléhavě vážné nebezpečí z prodlení. Dalším možným důvodem k výpovědi bez výpovědní doby je užívání předmětu nájmu v rozporu se sjednaným účelem užívání. Smluvní strany se dohodly, že výpovědí bez výpovědní doby skončí nájem dnem doručení výpovědi druhé straně.

6. V případě ukončení nájmu je nájemce povinen do skončení doby nájmu uvést pronajatý předmět nájmu na vlastní náklady do původního stavu a zajistit na své náklady provedení nápravných opatření, pokud se smluvní strany nedohodnou písemně jinak. Vyklizený předmět nájmu musí nájemce předat pronajímateli nejpozději v poslední den sjednané doby nájmu. Předání předmětu nájmu bude provedeno písemným protokolem podepsaným oběma smluvními stranami, k čemuž se pronajímatel zavazuje poskytnout nájemci potřebnou součinnost.

Při nedodržení této lhůty a nesplnění uvedených povinností nájemcem vzniká pronajímateli vůči nájemci právo na smluvní pokutu za každý den prodlení s vyklizením a řádným předáním předmětu nájmu smluvní pokutu. Její výše je stanovena částkou 80,00 Kč/den.



Zaplacením výše uvedené smluvní pokuty není dotčena povinnost nájemce uhradit veškeré škody, které přesahuje svojí výší smluvní pokutu a které vznikly pronajímateli v souvislosti s pozdním vyklizením a předáním předmětu nájmu.

Smluvní strany sjednávají, že úpravy, opravy a údržba předmětu nájmu, k nimž dal pronajímatel nájemci souhlas dle čl. IV. odst. 11 smlouvy, jsou ze strany pronajímatele akceptovány i pro účely ukončení této smlouvy, když v tomto směru není nájemce k obnově původního stavu předmětu nájmu povinen.

7. Platnost smlouvy je omezena dle příslušných ustanovení § 45 zákona č. 92/1991 Sb., o podmínkách převodu majetku státu na jiné osoby, v platném znění.

8. Smluvní strany se dohodly, že na nájem založený touto smlouvou, se nepoužije ustanovení § 2230 občanského zákoníku o obnovení nájmu.

## **VII. Závěrečná ustanovení**

1. Nájemce prohlašuje, že souhlasí, aby pronajímatel použil jeho osobní údaje v souladu se zákonem č. 101/2000 Sb., o ochraně osobních údajů, ve znění pozdějších předpisů, pro účely sepsání této smlouvy a její zpracování v systému SAP a zajištění řádného plnění práv a povinností plynoucích z uzavřeného smluvního vztahu.

2. Pokud tato smlouva nestanoví jinak, platí o právech a povinnostech nájemce i pronajímatele vyplývajících z užívacího poměru, příslušná ustanovení občanského zákoníku a předpisů jej provádějících a doplňujících.

3. Tato smlouva nabývá platnosti dnem jejího podpisu poslední ze smluvních stran.

4. Pro případ skončení nájemní smlouvy smluvní strany prohlašují, že veškeré zhodnocení předmětu nájmu je věcným plněním nájemného vedle sjednaného finančního nájemného, pokud se smluvní strany nedohodnou jinak.

5. Smluvní strany prohlašují, že se seznámily s obsahem této smlouvy a prohlašují, že byla uzavřena na základě vzájemné svobodné vůle obou smluvních stran, nikoliv v tísní, ani za nápadně nevýhodných podmínek.

6. Pokud by se kterékoliv ustanovení této smlouvy ukázalo být neplatným nebo nevynutitelným, nebo se jím stalo po uzavření této smlouvy, pak tato skutečnost nepůsobí neplatnost ani nevynutitelnost ostatních ustanovení této smlouvy, nevyplývá-li z donucujících ustanovení právních předpisů jinak. Smluvní strany se zavazují bez zbytečného odkladu po výzvě kterékoliv strany takové neplatné či nevynutitelné ustanovení nahradit platným a vynutitelným ustanovením, které je svým obsahem nejbližší účelu neplatného či nevynutitelného ustanovení.

7. Ke změně této smlouvy může dojít pouze na základě písemných dodatků, vyjma úpravy ceny nájemného inflací a úpravy o DPH, případně změny výše sazby DPH dle zákona a s tím související úpravou splátkového kalendáře, která bude stanovena jednostranně pronajímatelem a kterou oznámí pronajímatel nájemci doporučeným dopisem. Oboustranně podepsané dodatky, vzestupně číslované, se dnem jejich uzavření, případně jiným dnem v těchto označených, stávají nedílnou součástí této smlouvy.

8. Smluvní strany se dohodly na tom, že písemnosti touto smlouvou předpokládané (výpověď, uplatnění inflace apod.) budou druhé smluvní straně zasílány výhradně doporučeným dopisem s doručenkou (na dodejku), a to na adresu uvedenou v záhlaví této smlouvy na straně nájemce nebo na písemně a prokazatelně oznámenou změnu adresy. Nebude-li na této adrese zásilka úspěšně doručena (převzata oprávněným zaměstnancem smluvní strany) a nebude-li tato zásilka vyzvednuta na poště do patnácti dnů ode dne jejího uložení, bude poslední den této lhůty považován za den úspěšného doručení zásilky se všemi právními následky.

9. Tato smlouva je vyhotovena ve třech vyhotoveních, z nichž pronajímatel obdrží dvě a nájemce jedno vyhotovení.

Přílohy: č. 1 Situační plánek stavby – 2.NP

č. 2 Splátkový kalendář na rok 2017 - bude vyhotoven a zaslán do deseti dní od podpisu nájemní smlouvy poslední smluvní stranou

V Hradci Králové dne

2017

V *Libera* ..... dne *23.4.2017*

Pronajímatel:

Správa železniční dopravní cesty,  
státní organizace  
Správa osobních nádraží Hradec Králové

Nájemce:

*Okružní 150*

*Nisa*

*463* ■

Příloha č. 1 k NS 2948200817

LIBEREC, Výpravní budova, ZDC 51/25317, IC 6000386732

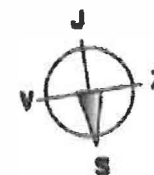
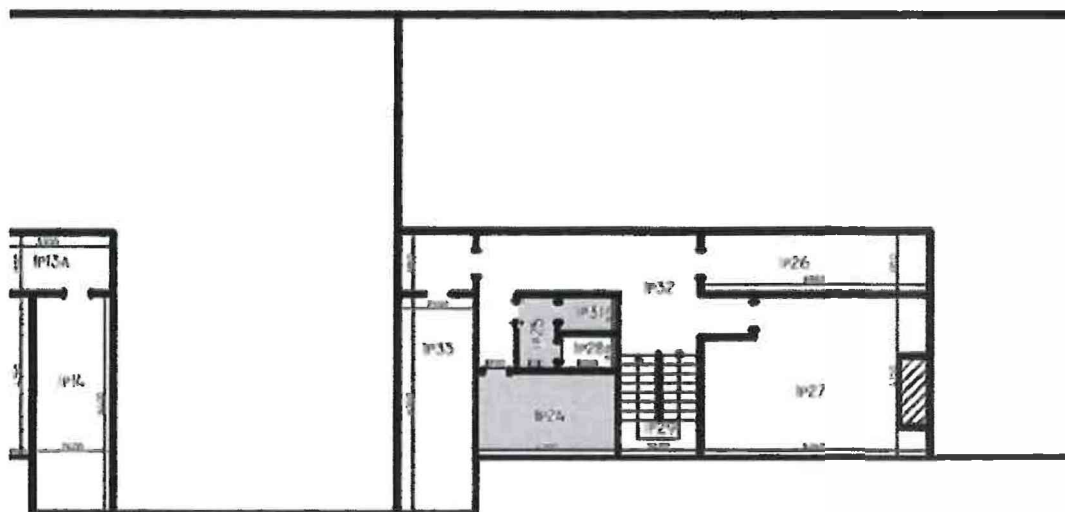

Místnost	plocha M <sup>2</sup>	Účel místnosti
1P24	10,5	kancelář
1P25	2,1	umývárna
1P31	1,5	WC