

Kupní smlouvy na dodávky na části č. 4, 24 a 32 veřejné zakázky**Kupní smlouva**

uzavřená níže uvedeného dne, měsíce a roku dle ust. § 1746 odst. 2 zákona č. 89/2012 Sb., občanský zákoník (dále jen „OZ“) mezi následujícími smluvními stranami (dále jako „Smlouva“):

1. Statutární město Brno – Městská policie Brno

zastoupeno: Mgr. Lubošem Oprchalem, ředitelem
se sídlem: Štefánikova 112/43, 602 00 Brno
IČ: 44992785
DIČ: CZ44992785
bankovní spojení: XXXXXXXXXXXXXXX
XXXXXX
číslo účtu: XXXXXXXX

(dále jen jako „objednatel“)

a

2. Ing. Slavka Kylarová

Fyzická osoba podnikající je zapsána v živnostenském rejstříku vedeném Úřadem městské části Praha 10 pod č. jednacím P10-075207/2024 a sp. značkou SZ P10-075204/2024

zastoupena: Ing. Slavkou Kylarovou
se sídlem Podle náhonu 3224/67
IČ: 05045967
DIČ: XXXXXXXXXXX
bankovní spojení: XXXXXXXXXXX
číslo účtu: XXXXXXXX

(dále jen jako „dodavatel“)

(objednatel a dodavatel dále společně označeni jako „smluvní strany“ a každý zvlášť jako „smluvní strana“)

v následujícím znění:

I.**Úvodní ustanovení**

1. Tato Smlouva je uzavírána na základě výsledků části č. 4, 24 a 32 zadávacího řízení, ve kterém je zadávána veřejná zakázka s názvem „Dodávky výstroje pro potřeby Městské policie Brno“ (dále jen „veřejná zakázka“ či „zadávací řízení“). Na základě výsledků uvedeného zadávacího řízení objednatel vybral k realizaci plnění shora uvedeného dodavatele, přičemž dílčí veřejné zakázky budou realizovány postupem uvedeným v odst. 5 tohoto článku smlouvy.
 2. Dodavatel prohlašuje, že je:
 - fyzickou osobou podnikající;
-

- splňuje veškeré podmínky a požadavky v této Smlouvě stanovené a je oprávněn smlouvu uzavřít a řádně plnit závazky v ní obsažené.
3. Neobsahuje-li tato Smlouva zvláštní ustanovení, vykládají se práva a povinnosti smluvních stran podle podmínek zadávacího řízení, na jehož základě byla tato Smlouva uzavřena, jakož i v souladu s nabídkou dodavatele.
 4. Smlouva stanovuje základní obsah právního vztahu na dodávky Kalhot zimních softshell, Svetrů černých se stojáčkem a Textilních znaků č. 1 - domovenka MP ve specifikaci podle přílohy č. 1 této Smlouvy (dále též jen „zboží“, případně „výstroj“) mezi výše uvedenými smluvními stranami. Uzavřením této Smlouvy není dotčeno právo objednatele za trvání této Smlouvy zakoupit zboží poskytované dodavatelem na základě této Smlouvy také od jiné osoby.
 5. Na základě této Smlouvy budou realizovány dílčí dodávky zboží specifikovaného touto Smlouvou či na jejím základě.
 - Jednotlivé dílčí dodávky budou vždy uskutečňovány na základě písemné objednávky objednatele k poskytnutí dílčího plnění a písemného potvrzení této objednávky dodavatelem.
 - Realizace jednotlivých dílčích dodávek bude probíhat podle aktuálních potřeb objednatele, přičemž objednatel se nezavazuje k žádnému minimálnímu odběru plnění.
 - Písemná objednávka k poskytnutí dílčího plnění bude vždy obsahovat alespoň:
 - označení smluvních stran;
 - popis předmětu dílčí dodávky (zboží), tj. uvedení počtu kusů poptávaných v rámci dílčí dodávky;
 - lhůtu a místo dodání dílčí dodávky podle této Smlouvy;
 - cenu předmětu plnění dílčí dodávky podle této Smlouvy;
 - datum vystavení písemné objednávky.
 - Při realizaci jednotlivých dílčích dodávek nebudou objednatelem požadovány podstatné změny podmínek vymezených touto Smlouvou; dílčí změny předmětu plnění oproti specifikaci obsažené v příloze č. 1 této Smlouvy jsou přípustné (za předpokladu, že tyto změny jsou důsledkem technologické inovace zboží).
 - Za změnu specifikace obsažené v příloze č. 1 této Smlouvy nebude považována nabídka zboží v případě nahrazení zboží specifikovaného v příloze č. 1 této Smlouvy novou, výkonnostně odpovídající či lepší produktovou řadou, pokud dodavatel tuto změnu ve své nabídce jednoznačně deklaruje a nabídka bude garantovat minimální technické parametry původního zboží; objednatel si ovšem vyhrazuje právo v rámci dílčích dodávek vždy rozhodnout, že požaduje dodávku zboží identického s přílohou č. 1 této Smlouvy a současně ověřit podmínky nabízeného plnění na trhu.

II.

Předmět Smlouvy

1. Předmětem této Smlouvy je závazek dodavatele spočívající v dodávkách zboží (výstroje) naplňujícího specifikace uvedené v příloze č. 1 této Smlouvy objednateli. Dodavatel se zavazuje dodávat zboží (výstroj) prostřednictvím jednotlivých dílčích dodávek realizovaných na základě

jednotlivých písemných objednávek objednatele k poskytnutí dílčího plnění dodavatelem a následného písemného potvrzení této výzvy (objednávky) dodavatelem.

2. Předmětem této Smlouvy je současně závazek objednatele zaplatit dodavateli za řádně poskytnuté plnění kupní cenu stanovenou podle čl. IV. této Smlouvy.
3. Pro jakost plnění jsou určující jako minimální standard vzorky dodavatele, které předložil pro plnění v rámci zadávacího řízení.
4. Zboží bude zhotoveno v souladu s vyhláškou č. 418/2008 Sb., § 14 kterou se provádí zákon o obecní policii.

III.

Doba a místo plnění

1. Tato Smlouva je mezi smluvními stranami sjednána na dobu neurčitou s účinností ode dne uveřejnění smlouvy v registru smluv. Práva a povinnosti smluvních stran se řídí touto Smlouvou za předpokladu, že byla písemná objednávka k poskytnutí dílčího plnění objednatelem odeslána dodavateli za doby trvání této Smlouvy.
2. Termín dodání zboží pro jednotlivé dodávky bude objednatelem vždy určen v písemné objednávce k poskytnutí plnění, přičemž smluvní strany se dohodly na době plnění dílčích dodávek v délce maximálně 45 dnů.
3. Dodavatel je se souhlasem objednatele oprávněn dodat zboží i před stanovenou dobou plnění.
4. Dodavatel se zavazuje, že vždy bez odkladu povinně oznámí objednateli nepředvídané objektivní překážky, které znemožňují splnění dodávky ve sjednaném termínu a které nejsou způsobeny jeho úmyslným či nedbalostním jednáním. V takovém případě obě strany neprodleně dohodnou nový termín dodávky. V takovém případě nebude na dodavatele uplatněna sankce za nedodržení termínu dodání.
5. Místem plnění (tj. dodání zboží) je ve všech případech výstrojní sklad objednatele nacházející se na adrese Kaštanová 34, 620 00 Brno.
6. O předání a převzetí zboží se oprávnění zástupci objednatele a dodavatele zavazují vždy sepsat předávací protokol, který bude následně podkladem pro vyúčtování ceny za dodané zboží. Předávací protokol dle předchozí věty musí splňovat následující minimální obsahové náležitosti:
 - označení smluvních stran;
 - popis předmětu dílčí dodávky (zboží), uvedení počtu kusů;
 - prohlášení objednatele, zda se na zboží vyskytují zjevné vady či jiné případné zjevné nedostatky, a zda je přejímá;
 - datum a místo předání zboží;
 - podpisy osob oprávněných smluvními stranami k předání, resp. převzetí, zboží.
7. Dodavatel bude dodávat zboží v pevné kartonové krabici. Krabice bude označena štítkem o rozměru A4 vodorovně nebo A5 vodorovně s tištěnými údaji: artikl, velikost, počet kusů, rok výroby ve formátu měsíc/rok, číslo objednávky a název dodavatele.

8. Dodavatel předloží objednateli škálu značení velikosti svých výrobků a zároveň velikostní tabulku se skutečnými rozměry v cm jednotlivých částí výrobku ve vztahu k dodávaným velikostním značením.

IV.

Cena zboží

1. Smluvní strany se dohodly na maximálních jednotkových cenách za zboží, které jsou pro smluvní strany závazné (nejvýše přípustné) po celou dobu platnosti této Smlouvy, a které jsou uvedeny v příloze č. 2 této Smlouvy.
2. Maximální ceny uvedené v příloze č. 2 této Smlouvy se vztahují k dodávce zboží splňující minimální požadavky stanovené na zboží touto Smlouvou včetně její přílohy č. 1.
3. Maximální jednotkovou cenu za 1 kus je možné překročit pouze v souvislosti se změnou daňových předpisů týkajících se DPH, a to nejvýše o částku odpovídající této legislativní změně, pokud se tato zákonná změna přímo vztahuje k předmětu veřejné zakázky.
4. Navýšení ceny plnění je možné také v návaznosti na růst inflace vyhlášené ČSÚ za kalendářní rok a pouze v případě, že takto vyhlášená inflace přesáhne za 12 měsíců (01.01. – 31.12. příslušného kalendářního roku) alespoň 3 %, nejdříve však za rok 2025 v roce 2026.
5. Dodavatel bude dodávat zboží za shodné ceny pro všechny velikosti včetně atypických. Zvýšené náklady na výrobu atypických velikostí dodavatel zohlední v nabízené shodné ceně u velikostí běžných.
6. Objednatel si vyhrazuje právo v případě potřeby požadovat u dodavatele úpravy detailů, které nemají vliv na cenu výrobku a nejsou v rozporu s danou specifikací v zadávací dokumentaci.

V.

Platební podmínky

1. Objednatel poskytne zálohu jen ve výjimečných a odůvodněných případech.
2. Cena plnění bude objednatelem uhrazena na základě daňového dokladu - faktury dodavatele, který je dodavatel oprávněn vystavit po řádném poskytnutí plnění. Řádně poskytnutým plněním se rozumí dodávka plnění každé dílčí zakázky na základě této Smlouvy způsobem stanoveným v příslušné písemné objednávce objednatele k poskytnutí plnění, o jejímž předání a převzetí byl sepsán předávací protokol podle čl. III. odst. 6 této Smlouvy, z něhož vyplývá, že dílčí plnění bylo předáno a převzato bez jakýchkoli zjevných vad či jiných zjevných nedostatků. V případě, že zboží bylo dodáno se zjevnými vadami a nedodělky, není objednatel povinen zboží převzít.
3. Přílohou každého daňového dokladu - faktury musí být předávací protokol podepsaný oprávněnými zástupci objednatele a dodavatele, jinak nezakládá povinnost objednatele cenu zaplatit.
4. Splatnost jednotlivých daňových dokladů – faktur se sjednává ve lhůtě 30 dnů ode dne jejich doručení objednateli.
5. Faktura musí obsahovat všechny náležitosti řádného účetního a daňového dokladu ve smyslu příslušných zákonných ustanovení, zejména zákona č. 235/2004 Sb., o dani z přidané hodnoty, ve znění pozdějších předpisů (dále jen „zákon o DPH“).
6. V případě, že faktura nebude mít předepsané náležitosti nebo v ní budou uvedeny nesprávné údaje, je objednatel oprávněn vrátit ji ve lhůtě splatnosti dodavateli k doplnění, aniž se tak dostane do

prodlení s její splatností. Nová lhůta splatnosti začne běžet znovu od opětovného doručení náležitě opravené či doplněné faktury dodavatelem objednateli.

7. Na účetních dokladech musí být uvedeno:

Adresa odběratele:

Statutární město Brno, Dominikánské nám. 1, 602 00 Brno

IČ: 44992785

DIČ: CZ44992785

Adresa příjemce a doručovací adresa:

Statutární město Brno, Městská policie Brno, Štefánikova 43, 602 00 Brno

8. Fakturu vč. příloh bude zaslána elektronickou formou prostřednictvím datové schránky scedv36, případně e-mailem na podatelna.mpb@brno.cz. Pokud toto nelze zajistit, bude faktura zaslána poštou na adresu Městská policie Brno, Štefánikova 43, 602 00 Brno. Vždy však pouze jednou-ne více způsoby.
9. Úhrada za plnění dle této Smlouvy bude realizována bezhotovostním převodem na bankovní účet dodavatele, který je správcem daně (finančním úřadem) zveřejněn způsobem umožňujícím dálkový přístup ve smyslu ustanovení § 109 odst. 2 písm. c) zákona o DPH a současně je uvedený v záhlaví této Smlouvy. V případě, že dojde ke změně čísla jeho bankovního účtu, se dodavatel zavazuje bezprostředně tuto skutečnost sdělit objednateli a postupovat v souladu se zákonem o DPH.
10. Dodavatel tímto prohlašuje a zavazuje se, že včas, řádně a v plné výši přizná (v daňovém přiznání k DPH) a uhradí DPH z plateb uhrazených objednatel na základě této Smlouvy, pokud nenastane situace specifikovaná v odst. 11 tohoto článku Smlouvy.
11. V případě, že se dodavatel za doby trvání této Smlouvy stane nespolehlivým plátcem daně ve smyslu ust. § 106a zákona o DPH, se smluvní strany dohodly, že je objednatel oprávněn uhradit za dodavatele DPH, které bude v příslušné zákonné výši vypočteno z plateb ceny za plnění dle této Smlouvy, a to jeho místně příslušnému správci daně, aniž by byl správcem daně vyzván jako ručitel (viz ust. § 109a zákona o DPH). Úhradu DPH objednatel správci daně provede současně s úhradou k ní příslušející ceny plnění dodavatel (úhrada ceny plnění bude tedy snížena o DPH). O provedení úhrady DPH správci daně za dodavatele současně objednatel dodavatele vyrozumí. Dnem provedení úhrady na cenu plnění dodavatel a jí odpovídající DPH správci daně je závazek objednatele vůči dodavatel na úhradu příslušné platby včetně DPH zcela splněn. Za okamžik úhrady ceny plnění a DPH je považován okamžik odepsání příslušné částky z účtu objednatele na účet dodavatele nebo správce daně. V této souvislosti dodavatel sděluje, že jeho aktuálním správcem daně pro platbu DPH je Územní pracoviště finančního úřadu pro Prahu 10, se sídlem Petrohradská 1486/6, Praha 10. Dodavatel je povinen objednateli ihned písemně sdělit změnu týkající se jeho příslušného správce daně pro platbu DPH.

VI.

Vlastnické právo a přechod nebezpečí škody na věci

1. Vlastnické právo a nebezpečí škody na věci přechází na objednatele okamžikem, kdy je mu zboží předáno, přičemž za tento okamžik se považuje potvrzení této skutečnosti v příslušném předávacím protokolu.

VII.

Odpovědnost za vady a záruční podmínky

1. Smluvní strany nesou odpovědnost za prodlení s plněním svých povinností z této Smlouvy, za vady a způsobenou škodu plynoucí z této Smlouvy, dílčích smluv a obecně závazných právních předpisů. Smluvní strany se zavazují k vyvinutí maximálního úsilí k předcházení škodám a k minimalizaci vzniklých škod.
2. Žádná ze smluvních stran není odpovědná za prodlení způsobené okolnostmi vylučujícími odpovědnost. Okolnostmi vylučujícími odpovědnost se rozumí mimořádná nepředvídatelná a nepřekonatelná překážka vzniklá nezávisle na vůli smluvní strany, která se okolnosti vylučující odpovědnost domáhá. Smluvní strany se zavazují upozornit druhou smluvní stranu bez zbytečného odkladu na vzniklé okolnosti vylučující odpovědnost bránící řádnému plnění této Smlouvy a zavazují se k maximálnímu úsilí k jejich odvrácení a překonání.
3. Dodavatel nese odpovědnost za to, že zboží dodané a předané na základě této Smlouvy je ke dni dodání plně funkční a splňuje požadavky uvedené v příloze č. 1 této Smlouvy.
4. Dodavatel poskytuje objednateli na veškeré dodávané zboží záruku za jakost, že dodané zboží bude v záruční době, která činí 24 měsíců způsobilé pro použití k obvyklému účelu a bude odpovídat specifikaci uvedené v příloze č. 1 k této Smlouvě. Záruční doba počíná běžet ode dne protokolárního výdeje výstroje z výstrojního skladu prvním konečnému uživateli, tj. zaměstnanci objednatele.
5. Objednatel je oprávněn uplatnit práva z vad dodaného zboží (reklamovat zboží) písemně na e-mailové adrese dodavatele: XXXXXXXXXXXXX
6. V případě reklamacie zajistí vyzvednutí a zpětnou dopravu z a do skladu MTZ MP Brno po vyřízení reklamacie dodavatel.
7. Bezodkladně po obdržení reklamacie potvrdí dodavatel písemně (e-mailem) její přijetí objednateli.
8. Pro účely vyřízení případné reklamacie poskytuje dodavatel objednateli níže uvedené kontakty na své reklamační oddělení:
 - oprávněná kontaktní osoba: **Ing. Slavka Kylarová**
 - tel.: XXXXXXXXX
 - e-mail: XXXXXXXXXXXXX
9. Zjistí-li objednatel vadu zboží v době trvání záruční doby zboží stanovené touto Smlouvou, uplatní bez zbytečného odkladu svá práva z vadného zboží u dodavatele v souladu s odst. 5 tohoto článku Smlouvy.
10. Způsobuje-li vada zboží podstatné porušení Smlouvy, má objednatel právo na dodavateli požadovat dodání nového (náhradního) zboží nebo odstranění vady opravou zboží nebo přiměřenou slevu z kupní ceny nebo je oprávněn od dílčí smlouvy na dodání zboží odstoupit. Objednatel je povinen sdělit dodavateli volbu svého nároku z odpovědnosti za vady v okamžiku uplatnění nároku z odpovědnosti za vady zboží u dodavatele.
11. Způsobuje-li vada zboží nepodstatné porušení Smlouvy, má objednatel právo na odstranění vady opravou zboží, anebo na přiměřenou slevu z kupní ceny zboží. Objednatel je povinen sdělit dodavateli volbu svého nároku z odpovědnosti za vady zboží v okamžiku uplatnění nároku z odpovědnosti za vady u dodavatele.

12. V případě, že objednatel uplatní u dodavatele nárok na odstranění vady zboží, se dodavatel zavazuje, že tuto vadu odstraní nejpozději do 10 pracovních dnů po doručení reklamačního protokolu nebo ve lhůtě stanovené po dohodě s objednatelem, pokud by výše uvedená lhůta nebyla přiměřená. V reklamačním protokolu objednatel vadu popíše a uvede požadovaný způsob odstranění vady.
13. Objednatel si vyhrazuje právo kdykoliv výrobky technologicky testovat.

VIII.

Smluvní sankce

1. Objednatel má právo na smluvní pokutu ve výši 1.000,- Kč za každý i jen započatý den prodlení s plněním jakékoliv povinnosti dodavatele dle této smlouvy či dílčí (prováděcí) smlouvy (tj. potvrzené nabídky dodavatele), a to zejména za prodlení při odstranění vad (každé jednotlivé vady zvlášť) či při pozdní dodávce (každého jednotlivého plnění).
2. Objednatel má právo na smluvní pokutu ve výši 20.000,- Kč za každý jednotlivý případ porušení závazku dodavatele stanoveného v čl. II. odst. 1 této smlouvy, tj. v případě, pokud libovolný počet kusů zboží (byť jen jeden kus) dodaného v rámci dílčí dodávky prokazatelně nevyhoví jednomu či více parametrům uvedených ve specifikaci, která tvoří přílohu č. 1 této smlouvy, nebo nabídce dodavatele v rámci zadávacího řízení.
3. V případě prodlení kterékoliv smluvní strany se zaplacením peněžitého závazku vyplývajícího z této Smlouvy, je tato smluvní strana povinna zaplatit druhé smluvní straně úrok z prodlení v zákonné výši počítaný z dlužné částky za každý i započatý den prodlení.
4. Zaplacením jakékoli smluvní pokuty, která je sjednána v této smlouvě, není jakkoliv dotčen nárok objednatele na náhradu škody; nárok na náhradu škody je objednatel oprávněn uplatnit vedle smluvní pokuty v plné výši. Zaplacením smluvní pokuty není dotčeno splnění povinnosti dodavatele, která je prostřednictvím smluvní pokuty zajištěna.
5. Smluvní pokutu je objednatel oprávněn jednostranně započíst proti jakékoliv pohledávce dodavatele proti objednateli z titulu úhrady ceny za plnění dle této Smlouvy, kterou dodavatel uplatnil nebo uplatní vystavením faktury.

IX.

Součinnost a vzájemná komunikace

1. Smluvní strany se zavazují vzájemně spolupracovat a poskytovat si veškeré informace potřebné pro řádné plnění svých závazků vyplývajících z této Smlouvy. Smluvní strany jsou povinny včasně informovat druhou smluvní stranu o veškerých skutečnostech, které jsou nebo mohou být významné pro řádné plnění této Smlouvy.
2. Smluvní strany jsou povinny plnit své závazky vyplývající z této Smlouvy tak, aby nedocházelo k prodlení s plněním jednotlivých termínů a s prodlením splatnosti jednotlivých peněžních závazků.
3. Smluvní strany se zavazují, že se o každé organizační změně (např. změna zastupujících osob, kontaktních údajů atd.) budou navzájem bezodkladně informovat, nejpozději však ve lhůtě sedmi (7) kalendářních dnů.

X.

Zánik smluvního vztahu

1. Tato Smlouva je smluvními stranami ve smyslu čl. III. odst. 1 uzavřena na dobu neurčitou s účinností ode dne uveřejnění smlouvy v registru smluv. Smlouva může být ukončena pouze vzájemnou písemnou dohodou smluvních stran, písemnou výpovědí Smlouvy jednou ze smluvních stran nebo písemným odstoupením od Smlouvy jednou ze smluvních stran.
2. V případě prodlení dodavatele s plněním předmětu Smlouvy delším než 15 dnů má objednatel právo od této Smlouvy nebo/a od dílčí (prováděcí) smlouvy odstoupit. V případě prodlení objednatele s úhradou ceny po dobu delší než 60 dnů oproti sjednané době, je dodavatel oprávněn od této Smlouvy nebo/a od dílčí (prováděcí) smlouvy odstoupit. Odstoupení od Smlouvy je účinné jeho doručením v písemné formě druhé smluvní straně.
3. Objednatel je dále oprávněn od této smlouvy odstoupit v případě, že:
 - a) vůči majetku dodavatele probíhá insolvenční řízení, v němž bylo vydáno rozhodnutí o úpadku, pokud to právní předpisy umožňují;
 - b) insolvenční návrh na prodávajícího byl zamítnut proto, že majetek prodávajícího nepostačuje k úhradě nákladů insolvenčního řízení;
 - c) dodavatel vstoupí do likvidace.
4. Kterákoli ze smluvních stran je oprávněna ukončit tuto Smlouvu písemnou výpovědí i bez uvedení důvodu. Výpovědní doba činí 6 měsíců. Výpovědní doba počíná vždy běžet prvním dnem měsíce následujícího po doručení výpovědi druhé smluvní straně. Dodavatel je oprávněn vypovědět závazek dle této smlouvy nejdříve po uplynutí 36 měsíců trvání závazku.
5. Předčasným ukončením této Smlouvy nejsou dotčena ustanovení o odpovědnosti za škodu (škoda může spočívat i v nákladech vynaložených objednatelem na realizaci nového zadávacího řízení), nároky na uplatnění smluvních pokut, o ochraně důvěrných informací a ostatních práv a povinností založených touto smlouvou.

XI.

Závěrečná ustanovení

1. Tato Smlouva nabývá platnosti dnem podpisu druhé ze smluvních stran a účinnosti dnem uveřejnění v Registru smluv. V Registru smluv smlouvu uveřejní objednatel.
2. Vzhledem k veřejnoprávnímu charakteru objednatele dodavatel výslovně souhlasí se zveřejněním smluvních podmínek obsažených v této Smlouvě v rozsahu a za podmínek vyplývajících z příslušných právních předpisů (zejména ve smyslu zákona č. 106/1999 Sb., o svobodném přístupu k informacím, ve znění pozdějších předpisů a zákona č. 134/2016 Sb., o zadávání veřejných zakázkách, ve znění pozdějších předpisů).
3. Smluvní strany se zavazují, že veškeré informace technické a obchodní povahy sdělené druhou smluvní stranou budou považovat za důvěrné a jako takové je bez písemného souhlasu nepřístupné jakékoli třetí osobě. Rovněž se zavazují, že tyto informace neuzijí k jiným účelům, než k plnění této Smlouvy. Tímto ustanovením není v žádném případě dotčen odst. 2 tohoto článku Smlouvy.

4. V případě, že prodávající nesouhlasí s uveřejněním některé části Smlouvy, u které toto zákon výslovně umožňuje, uvede tuto část konkrétně v tomto odstavci. – dodavatel souhlasí s uveřejněním celé smlouvy
5. Tato Smlouva nezakládá povinnost objednatele objednat plnění od dodavatele v jakémkoliv rozsahu.
6. Tuto Smlouvu je možné měnit pouze písemnou dohodou smluvních stran ve formě vzestupně číslovaných dodatků této Smlouvy, podepsaných oprávněnými zástupci obou smluvních stran.
7. Smlouva je podepsána elektronickým zaručeným podpisem v jednom vyhotovení s platností originálu.
8. Objednatel výslovně upozorňuje dodavatele, že vybraný dodavatel je dle ust. § 2 písm. e) zákona č. 320/2001 Sb., o finanční kontrole, osobou povinnou spolupůsobit při výkonu finanční kontroly.
9. V případě, že dodavatel zadá část předmětu díla jiným osobám, je jediným garantem plnění této Smlouvy a na jeho vrub budou řešeny všechny záruky a případné sankce.
10. Nedílnou součástí této Smlouvy je její příloha č. 1 – Specifikace požadovaného plnění, příloha č. 2 – Vyplněné položkové rozpočty na nabízené části, příloha č. 3 – Pravidla sociální odpovědnosti.
11. Smluvní strany prohlašují, že si tuto Smlouvu přečetly, že s jejím obsahem souhlasí a na důkaz toho k ní připojují svoje podpisy.

V Brně dnem

elektronického podpisu

Za objednatele:

26.4.2024

.....

Městská policie Brno

zastoupena Mgr. Lubošem Oprchalem, ředitelem

V Praze dnem elektronického podpisu

Za dodavatele:

25.4.2024

.....

Ing. Slavka Kylarová

fyzická osoba podnikající

Příloha č. 1
Specifikace zboží

Fotky a technická specifikace k předkládané části č. 4 -
Kalhoty zimní softshell

ve vztahu ke splnění technické kvalifikace dle ustanovení § 79 ZZVZ





KYLAROVÁ
Kalhoty zimní softshell
faz. SB-1

velikost L

materiálové složení: 94% polyester /6% elastan, z rubu 100% polyester
Vyrobeno: 03/2024



část č. 4: KALHOTY ZIMNÍ SOFTSHELL

- kalhoty černá barva, v provedení UNI sex
- z elastického softshellu, určené především pro teplé období roku,

Černé softshellové kalhoty zimní jsou rovného střihu od kolen mírně zúžené, bez záševků, s pružným pasem. Pásový límeč v předních dílech pevný, v zadních dílech se všitou gumou s minimálně 8 pevnými opaskovými poutky širokými cca 1,5 cm na opasek šíře 5 cm.

Boční kapsy na předním díle klínové, zadní kapsa lištová zapínaná na knoflík. Rozparek se zapíná na zdrhovadlo a knoflík. Obvod pasového límce regulován stahovací gumou v místě bočních švů. Na pasovém límci poutka na opasek. Nohavice zakončené záložkou s podehnutím.

Stálobarevný materiál při praní, suchém i mokřem otěru, chemickém čištění

Popis:

- kalhoty rovného střihu (od kolen dolů zúžené) s pevným pasem v přední části a se všitou gumou v zadní části, bez pasových záševků, zadní díly nohavic jsou hladké bez sedla
- pasový límeč z vrchového materiálu s 8 pevnými opaskovými poutky širokými cca 15 mm, pro použití opasku šíře 50 mm,
- přední rozparek dlouhý 150 mm (vel. L), zapínaný na zdrhovadlo - plastové a riflový nabíjecí kovový knoflík (vel. 15 mm), z lící strany prošitý v požadované šířce, podkryt v délce zdrhovadla, v ukončení rozparku svislá uzávěrka
- sedový šev jednou prošitý, švová záložka min. 10 mm
- švy kapes (klínových i zadní kapsy) a dolní šev rozparku zpevněny uzávkami délky min. 10 mm
- nohavice anatomicky střižené
- nohavice zakončeny záložkou s podehnutím min. 25 mm
- 2 kapsy klínové, všité v pase, průhmat široký min. 170 mm, jednou prošitý, krajové švy zpevněné uzávkami,
- na pravé zadní straně cca 5,5 cm pod pasovým límcem prostřižená zadní lištová kapsa s dolní lištou širokou cca 10 mm, min. šířka průhmatu 135 mm, švy zpevněny uzávkami
- kapesní váčky z vlastního materiálu

Použité materiály:

- **základní materiál:** pružná softshellová tkanina s vyztuženou plátňovou vazbou - barva černá, vodoodpudivá úprava, obousměrná pružnost
- složení: min. 94% Polyester / min. 6% Spandex (toler. ±5%) z rubu fleec 100% polyester (Nařízení Evropského parlamentu a Rady (EU) č. 1007/2011)
- plátňová vazba
- plošná hmotnost min.: 285 g/m² ČSN EN 12127

VELIKOSTNÍ SORTIMENT KALHOT a základní rozměry kalhot:

pánské provedení velikost XS-4XL, 3 výškové skupiny

VELIKOST	SXS	SS	SM	SL	SXL	S2XL	S3XL	S4XL
Výška postavy	160	164	168	172	176	180	184	184
½ obvodu pasu po stažení	36	39	42	46	50	54	58	62
½ obvodu sedu	50	52,7	55,4	59	62,6	66,2	70	73,6
Boční délka kalhot	93	95,5	98	100,5	103	105,5	108	110,5
Kroková délka kalhot	71,5	73,5	75,5	77,5	79,5	81,5	83,5	85,5
½ dolní šíře kalhot	20	21	22	23	24	25	26	27

VELIKOST	XS	S	M	L	XL	2XL	3XL	4XL
Výška postavy	168	172	176	180	184	188	192	192
½ obvodu pasu po stažení	36	39	42	46	50	54	58	62
½ obvodu sedu	50	52,7	55,4	59	62,6	66,2	70	73,6
Boční délka kalhot	97,5	100	102,5	105	107,5	110	112,5	115
Kroková délka kalhot	75	77	79	81	83	85	87	89
½ dolní šíře kalhot	20	21	22	23	24	25	26	27

VELIKOST	LXS	LS	LM	LL	LXL	L2XL	L3XL	L4XL
Výška postavy	176	180	184	188	192	196	200	200
½ obvodu pasu po stažení	36	39	42	46	50	54	58	62
½ obvodu sedu	50	52,7	55,4	59	62,6	66,2	70	73,6
Boční délka kalhot	102	104,5	107	109,5	112	114,5	117	119,5
Kroková délka kalhot	78,5	80,5	82,5	84,5	86,5	88,5	90,5	92,5
½ dolní šíře kalhot	20	21	22	23	24	25	26	27

Tolerance rozměrů:

± 2%

Tolerance rozměrů dle ČSN 80 7030

Symboly ošetřování:

BALENÍ:

Výrobky budou baleny po 1 kuse do polyethylenového sáčku.

OZNAČENÍ VÝROBKU:

výrobce,
velikost (případně kód velikosti),
fazona,
datum výroby (měsíc/rok),
symboly pro ošetřování,
materiálové složení

Umístění:

- na sáček,
- na výrobek do pasového švu.

Etikety na výrobku stálobarevné a čitelné i po údržbě.

Nákres kalhot:

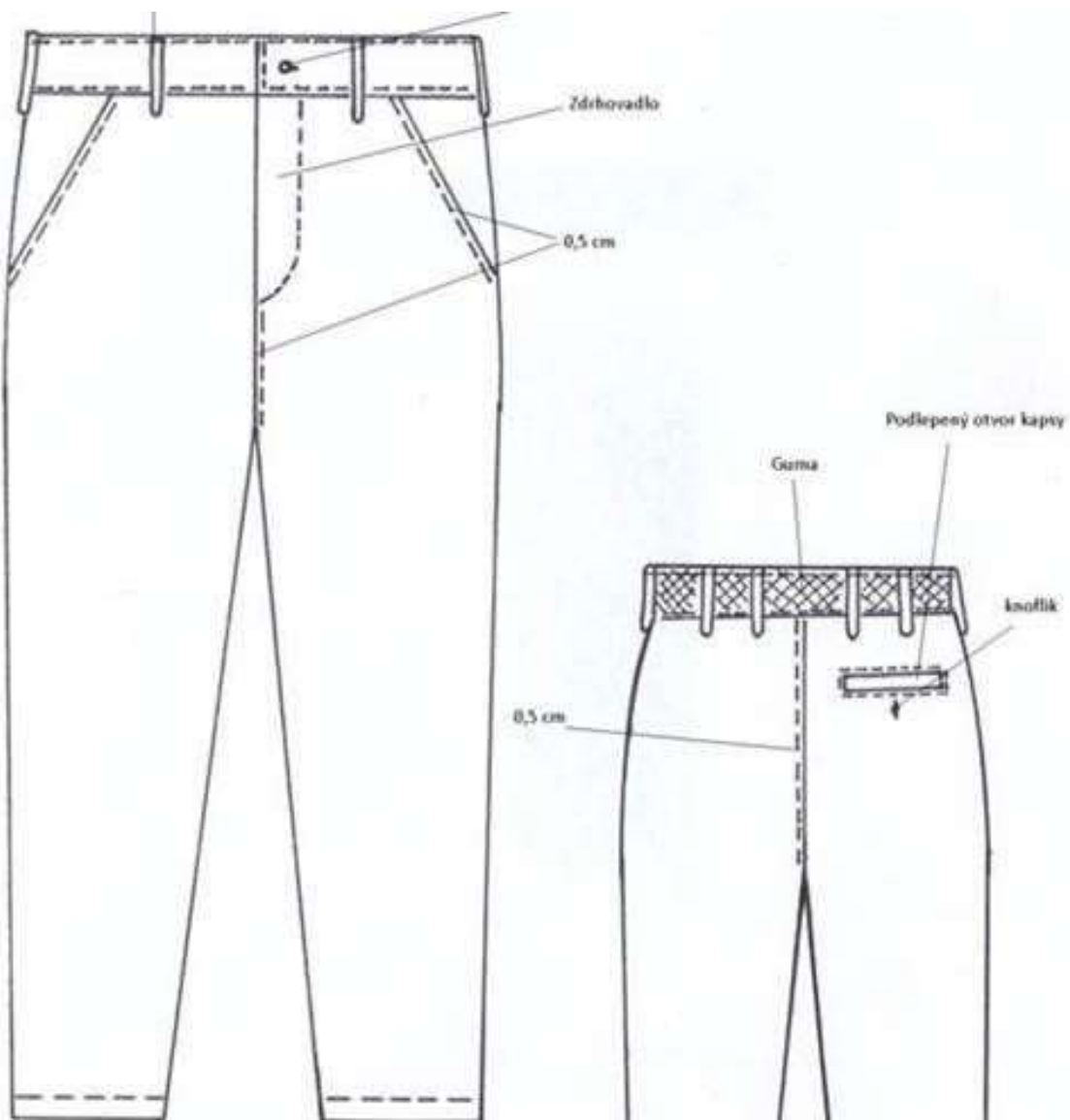

Rygl: 1 x rozparek
4 x kapsa PD
16 x poutka
2 x ZD kapsa

Poutka jsou 1,5 cm široká, stříhaná 10 cm
ZD - podlepený otvor kapsy.

Délka je obšitkována a
zahnutá na 1 cm

Materiálový list základní tkaniny:

RIVERTEX

Technical fabrics Group, B. V.

MATERIÁLOVÝ LIST

Collection Softshell 310

Black, dark blue

Základní materiál		94% Pes/6% Spandex (+/- 2%) Rub 100% polyester 75 / 36 dtex
Plošná hmotnost	EN 12127	310g / m ² (+/- 5%)
Konečná úprava		DWR - odolnost vůči vodě a špíně
Rozměrové změny po 5. prání v 40°C	EN ISO 6330	max +/- 3%
pH vodního výluhu	EN ISO 3071	5 - 7,5
Obsah aromatických aminů		Nejsou použita azo barviva
Pevnost	EN ISO 1421 metoda 1	min. 1000N osnova/750 N útek
Odolnost vůči oděru - Martindale	EN ISO 12947-2	Min. 20 0000
Vodní sloupec	EN 3192	Min. 5 000 mm
Odolnost vůči vodním parám - Ret (m ² .Pa.W ⁻¹)	EN 3192	< 20
Odolnost vůči povrchovému smáčení - po 3 praních (st.)	EN 24920	90
Stálobarevnost na světle (st.modré stupnice)	EN ISO 105- B02	4
Odolnost vůči žmolkování, počet otáček 5000 (st.)	EN 12945-2	Min. 4 (Lic)
		Min. 3 (Rub)

Rivertex Technical Fabrics Group, B.V.
Rolweg 31-35
AV4104 Culemborg
The Needrland

E: sales@rivertex.nl
T: +31 (0) 475 4104
Tel. 



RIVERTEX



Technical fabrics Group, B. V.

Stálobarevnost v otěru (st.šedé stupnice)	EN ISO 105-X12	Min. 4 (za sucha)
		Min. 3 (za mokra)
Formaldehyd	EN ISO 14184 - 1	max. 16 ppm
Stálost vybarvení v potu	EN ISO 105-E04	4
Stáření kovů ve vodách a vodních výluzích	EN ISO 105 - E04 AA	Vyhohuje

Revision date: 05.2019 / Authorised by: RIN

Rivertex Technical Fabrics Group, B.V.
Rolweg 31-35
AV4104 Culemborg
The Needrland

E: sales@rivertex.nl

T: 
Tel: 



www.rivertex.com

Fotky a technická specifikace k předkládané části č. 24 -

Svetr černý se stojáčkem

ve vztahu ke splnění technické kvalifikace dle ustanovení § 79 ZZVZ



KYLAROVÁ

Svetr černý se stojáčkem

faz. FA/2

velikost L

materiálové složení: 50% Merino vlna /50% bavlna

Vyrobena: 10/2023



část č. 24: SVETR ČERNÝ SE STOJÁČKEM

- Svetr pánský černý se stojatým límcem pleteným v žebrové vazbě 2:1 - dvojitý. Lemy rukávů a spodního okraje předního a zadního dílu jsou pleteny v žebrové vazbě 2:1 s výškou 6 cm. Svetr má rozporek u krku zapínaný na zdrhovadlo dlouhé 18 cm kryté po stranách lištou 8 mm širokou. Svetr je pletený hladkou polokulatou vazbou. Sedla přeních a zadních ramenních dílů a aplikační ochrana loketních částí obou rukávů jsou vyztužená našitými látkovými díly v krajích 2 x proštepovanými ze směsového materiálu 65% polyester/35% bavlna.

ZNAČENÍ A BALENÍ:

Označení velikosti za krkem: L

Etikta v levém bočním švu cca 6 cm nad patentem:

- o výrobce
- o materiálové složení
- o symboly pro ošetřování
- o měsíc a rok výroby

Symboly ošetřování:



BALENÍ:

Výrobky budou baleny po 1 kuse do polyethylenového sáčku.

Etikety na výrobku stálobarevné a čitelné i po údržbě.

Nákres SVETRU:

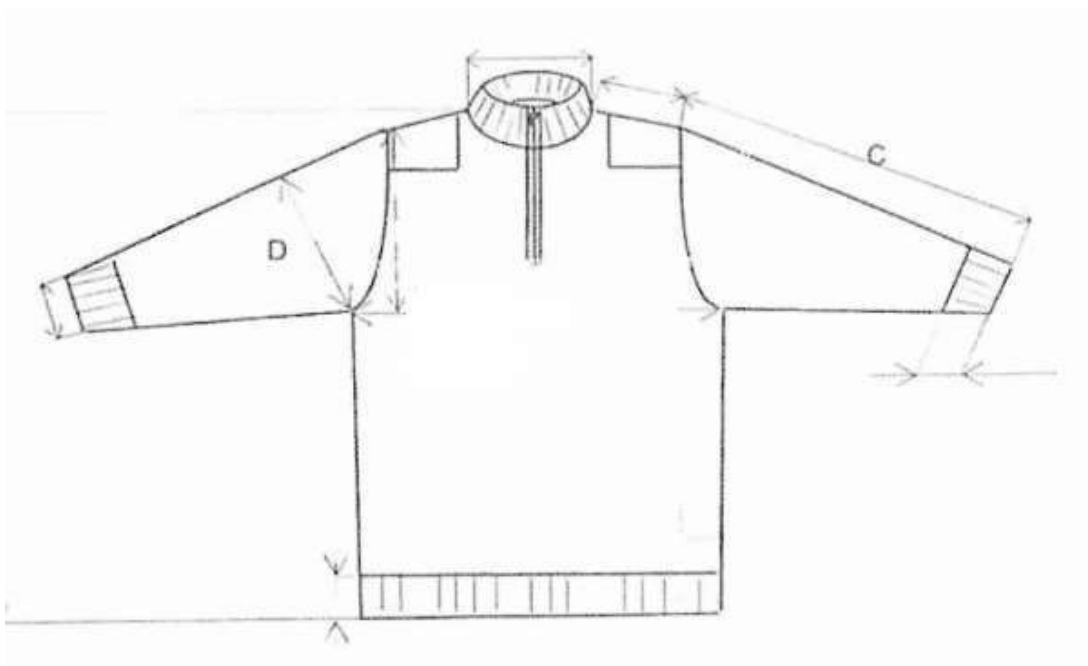

Materiálový list základního úpletu:

Příze	50% bavlna /50% akryl jemnost příze 30,2 čm	Černá barva ČSN EN ISO 2060
pletací stroj a typ úpletu	8E - pletené hladkou jedolící vazbou polokulatou	
Tolerance hmotnosti - 1 kus ve vl. L	± 4% pro hmotnost 660 g	ČSN 80 0863:1992
Plošná hmotnost	475,7 g/m ²	ČSN EN 12127
Odolnost vůči žmolování	3	EN ISO ISO 12945-1
Změna rozměrů po praní a sušení	max 2% v obou směrech	ČSN EN ISO 5077
Stálobarevnost v praní	4/5	ČSN EN ISO 105 C06
Stálobarevnost na světle	4	ČSN EN ISO 105 B02
Stálobarevnost v potu	5	ČSN EN ISO 105- E04
Stálobarevnost v praní	4	ČSN EN ISO 105 C06
Stálobarevnost v chem. čištění	4	ČSN EN ISO 105 D01
Stálobarevnost v otěru	4	ČSN EN ISO 105 X12
Obsah volného formaldehydu	<30mg/kg	ČSN EN ISO 14184-1
Hodnota pH	4,8-7,5	ČSN EN ISO 3071

Velikosti a rozměry:

Dámská	32	34	36	38	40	42	44	46	48	50	52	54	56	58	Tolerance
Pánská	38	40	42	44	46	48	50	52	54	56	58	60	62	64	
	S		M		L		XL		XXL		3XL		4XL		
A-šíře přes prsa	45		47		53		57		61		65		69		+/-3%
A2-šíře spodní	34		37		41		45		49		52		55		+/-3%
B-délka zadní	66		70		74		76		78		80		84		+/-2%
C-délka rukávu	66		68		70		72		73		74		75		+/-2%
D-šíře náramenice	12		13		14		14,5		15		15,5		16		+/-1%
D1- šíře manžety rukávu na konci	7		7,5		8		8,5		9		9,5		10		+/-1%
D4-šířka průramku	20,5		22,5		24,5		25,5		26,5		27,5		28,5		+/-1%
X-Výška manžety	6		6		6		6		6		6		6		+/-1%
Q-výška patentu	6		6		6		6		6		6		6		+/-1%
Z-šíře průkrčníku	17		18		18		19		19		20		21		+/-1%
z-výška límce stojatého	8		8		8		8		8		8		8		+/-2%
délka zipu	18		18		18		18		18		18		18		+/-2%
lišta	0,8		0,8		0,8		0,8		0,8		0,8		0,8		+/-0,2%
Hmotnost	540		590		660		710		770		830		890		+/-4%

Tolerance rozměrů:

± 5 %

Tolerance rozměrů dle ČSN 80 5801

**Fotky a technická specifikace k předkládané části č. 32 -
Textilní znak č.1 – domovenka MP**
ve vztahu ke splnění technické kvalifikace dle ustanovení § 79 ZZVZ



KYLAROVÁ
Textilní znak č.1 – domovenka MP
faz. MPB/domovenka MP

UNI

materiálové složení: 100% polyester/100% viskóza obšití
Vyrobeno: 03/2024



Část č. 32 -
Textilní znak č.1 – domovenka MP

Popis a účel produktu:

Znak rukávový na označení příslušnosti k MP. Na plátňovou bílou polyesterovou tkaninu o hmotnosti cca 140 g/m² se natiskně barevně znak MP dle předlohy níže. Následně se znak podlepí 100% polyesterovou podlepovkou. Následně se obšíje na automatickém vyšívacím stroji s ořezem žlutou viskózovou nití.

Materiálové složení:

100% polyester obšitý viskózovou nití

Obrázek:



Barvy nášivky: ohraničení nášivky + písmo - žlutá - klasická (C=0, M=0, Y=100, K=0), výplň
nášivky - modrá (PANTONE 274 C),

znak města Brna - červená - klasická (C=0, M=100, Y=100, K=0), bílá - klasická.

Typ písma: Arial, tučné.

BALENÍ:

Výrobky budou baleny po 100 kusech do PE sáčku.

OZNAČENÍ VÝROBKU:

- Výrobce,
- Velikost (případně kód velikosti),
- Datum výroby (měsíc/rok),
- Symboly pro ošetřování,
- Materiálové složení,
- karton opatřen sortimentní polepkou s názvem produktu a počtem kusů

Příloha č. 2
Vyplněné položkové rozpočty

Kalhoty zimní softshell

P.č.	Název	Předpokládané odběry					Celkem ks	Jednotková cena bez DPH	Jednotková cena vč. DPH	Cena za předpokládané odběry celkem bez DPH	Cena za předpokládané odběry celkem vč. DPH
		2024	2025	2026	2027						
4.	Kalhoty zimní softshell										
		270	270	270	270	1 080	940,00 Kč	1 137,40 Kč	1 015 200,00 Kč	1 228 392,00 Kč	

Svetr černý se stojáčkem

P.č.	Název	Předpokládané odběry					Celkem ks	Jednotková cena bez DPH	Jednotková cena vč. DPH	Cena za předpokládané odběry celkem bez DPH	Cena za předpokládané odběry celkem vč. DPH
		2024	2025	2026	2027						
24.	Svetr černý se stojáčkem										
		170	170	170	170	680	835,00 Kč	1 010,35 Kč	567 800,00 Kč	687 038,00 Kč	

Textilní znak č. 1 - domovenka MP

P.č.	Název	Předpokládané odběry					Celkem ks	Jednotková cena bez DPH	Jednotková cena vč. DPH	Cena za předpokládané odběry celkem bez DPH	Cena za předpokládané odběry celkem vč. DPH
		2024	2025	2026	2027						
32.	Textilní znak č. 1 - domovenka MP										
		400	400	400	400	1 600	39,00 Kč	47,19 Kč	62 400,00 Kč	75 504,00 Kč	

Příloha č. 3

PRAVIDLA SOCIÁLNÍ ODPOVĚDNOSTI

Objednatel požaduje, aby dodavatel a jeho případní poddodavatelé realizovali předmět této Smlouvy v souladu s úmluvami Mezinárodní organizace práce (ILO) přijatými Českou republikou a v souladu s níže uvedenými právními předpisy.

Dodavatel a jeho případní poddodavatelé se zavazují dodržovat minimálně následující základní pracovní standardy:

- Úmluva č. 87 o svobodě sdružování a ochraně práva odborově se organizovat,
- Úmluva č. 98 o provádění zásad práva organizovat se a kolektivně vyjednávat,
- Úmluva č. 29 o nucené nebo povinné práci,
- Úmluva č. 105 o odstranění nucené práce,
- Úmluva č. 138 o nejnižším věku pro vstup do zaměstnání,
- Úmluva č. 182 o zákazu a okamžitých opatřeních k odstranění nejhorších forem dětské práce,
- Úmluva č. 100 o stejném odměňování pracujících mužů a žen za práci stejné hodnoty,
- Úmluva č. 111 o diskriminaci (zaměstnání a povolání),
- Úmluva č. 155 o bezpečnosti a zdraví pracovníků a o pracovním prostředí.

Dodavatel a jeho případní poddodavatelé jsou povinni dodržovat rovněž povinnosti týkající se základních lidských práv, včetně dodržování Všeobecné deklarace lidských práv a evropské Úmluvy o ochraně lidských práv a základních svobod.

Dodavatel a jeho případní poddodavatelé jsou odpovědní za zajištění, aby všichni zaměstnanci pracující při realizaci předmětu Smlouvy měli oprávnění k výkonu práce v České republice dle zákona č. 435/2004 Sb., o zaměstnanosti, ve znění pozdějších předpisů, a že se jejich pracovněprávní vztah bude v souladu se zákonem č. 262/2006 Sb., zákoník práce, ve znění pozdějších předpisů, a prováděcími právními předpisy.

Dodavatel a jeho případní poddodavatelé jsou povinni zajistit rovnost a spravedlivé a důstojné zacházení se všemi svými zaměstnanci, včetně spravedlivého a rovného odměňování za práci. Diskriminace zaměstnanců jakéhokoli druhu je přísně zakázána.

V případě, že dodavatel nebo jeho případní poddodavatelé poruší některou z výše uvedených povinností týkající do dodržování výše uvedených základních pracovních standardů, mezinárodních úmluv a právních předpisů týkajících se zaměstnanců, je dodavatel či jeho poddodavatel povinen tyto nedostatky bezodkladně napravit a dokončit realizaci předmětu Smlouvy v souladu s těmito základními pracovními standardy, mezinárodními úmluvami a právními předpisy. Veškeré náklady vzniklé dodavateli či jeho poddodavateli a související s dodržováním povinností definovaných v tomto odstavci Smlouvy nese dodavatel, resp. jeho poddodavatel.

Objednatel je v přiměřené míře oprávněn v průběhu realizace předmětu Smlouvy kontrolovat dodržování výše uvedených základních pracovních standardů, mezinárodních úmluv a právních předpisů.