

59

| | |
|--------------------|---------------|
| Městský úřad Rudná | Čj. |
| Došlo 23. 4. 2024 | 03108 |
| Přílohy | Č.dor.zásilky |
| Zpracovatel HO | |

SMLOUVA O DÍLO

na provedení stavebních prací uzavřená podle ustanovení § 2586 a násl. zákona č. 89/2012 Sb., občanský zákoník.

I. SMLUVNÍ STRANY

Objednatel:

Město Rudná (IČ: 00233773)

na adrese Městského úřadu Rudná, Masarykova 94, PSČ: 252 19 Rudná

panem Lubomírem Kocmanem, starostou obce

bankovní spojení: Česká spořitelna, a.s. číslo účtu: 0388054389/0800

a

Zhotovitel:

BETONPFLASTER,s.r.o.

Centrální 378, 25245 Zvole

Zastoupený : Nikolajem Kurbanovem

IČ: 25133951

DIČ: CZ 25133951

uzavřeli níže uvedeného dne měsíce a roku tuto Smlouvu o dílo na provedení stavebních prací (dále také „SOD“).

Tento dokument byl schválen usnesením

Rady/Zastupitelstva města Rudná

č. UR-83-8/24 ze dne 25.3.2024

Záměr

viz čl. tohoto dokumentu, byl zveřejněn

na úřední desce Městského úřadu Rudná

dne a z úřední desky byl sejmut

dne; v téže době byl rovněž

zveřejněn způsobem umožňujícím dálkový přístup

na internetové stránce města (v sekci „Úřední deska“).

II. IDENTIFIKAČNÍ ÚDAJE O STAVBĚ, ÚVODNÍ UJEDNÁNÍ

1. Název díla: **Chodník mezí ulicemi Nerudova a Hořelická**
2. Místo stavby: Rudná

Zhotovitel se touto SOD zavazuje na svůj náklad a své nebezpečí provést pro objednatele dílo dle této SOD a Objednatel se zavazuje řádně provedené dílo převzít a uhradit sjednanou smluvní cenu.

3. Smluvní strany prohlašují, že jim nejsou známy žádné okolnosti ani důvody bránící uzavřít tuto smlouvu o dílo (SOD) a dále prohlašují, že veškeré o nich uváděné údaje jsou správné. Smluvní strany se zavázaly, že v případě změny údajů jsou povinny o nich neprodleně písemně informovat objednatele; dojde-li ke změně sídla zhotovitele a tento ji prokazatelně objednateli neoznámí, platí důsledky doručení do sídla zhotovitele dle této SOD.
4. Objednatel se zhotovitelem uzavřel tuto SOD na základě skutečnosti, že nabídka zhotovitele na provedení předmětu díla byla vybrána ve výběrovém řízení vedeném pro veřejnou zakázku malého rozsahu na stavební práce jako nabídka nejvýhodnější.
5. Závazek zhotovitele: „Zhotovitel je povinen ode dne zahájení prací umožnit kontrolu vynaložených prostředků vyplývajících ze zákona č. 320/2001 Sb. o finanční kontrole ve veřejné správě a o změně některých zákonů, ve znění pozdějších předpisů.“



III. PŘEDMĚT DÍLA

Předmětem díla dle této SOD je stavba dle jejího odst. II čl. 1. této SOD, kterou vymezuje

- a) Výkaz výměr oceněný zhotovitelem a podepsaný oběma smluvními stranami (dále jen „Rozpočet“).
- b) Podmínky stavebního povolení dopadajícími na zhotovitele.
- c) Uchazeč je v průběhu stavby povinen spolupracovat s TDI a reagovat na jeho požadavky v souvislosti s prováděním stavebních prací.

IV. LHŮTY VÝSTAVBY

1. Dílo bude provedeno v těchto termínech:

- a) předání staveniště/zahájení prací: 15.05.2024
- b) předání a převzetí celého díla: 30.06.2024

2. Uchazeč je povinen převzít staveniště (nebo jeho část) do 5 dnů od výzvy zadavatele.

- a) Dokladem o předání staveniště a zahájení prací je datovaný Zápis o předání staveniště
- b) Dokladem o ukončení prací je datovaný Zápis o předání a převzetí díla
- c) Dokladem o odstranění vad a nedodělků datovaný Zápis o odstranění vad a nedodělků
- d) Dokladem o předání staveniště zpět objednateli je Zápis o likvidaci staveniště.

3. Objednatel je povinen od zhotovitele převzít řádně provedené dílo i před sjednaným termínem.

4. Jestliže Objednatel předá Zhotoviteli staveniště nikoli z důvodů ležících na straně zhotovitele po termínu dle odst. 3 tohoto článku, prodlužuje se termín plnění o počet dní rovnající se prodloužení objednatele.

5. Vyšší moc: Smluvní strany se osvobozují od odpovědnosti za částečné nebo úplné nesplnění smluvních závazků, jestliže se tak stalo v důsledku vyšší moci. Za vyšší moc se pokládají okolnosti, které vznikly po uzavření smlouvy v důsledku stranami nepředvídaných událostí mimořádné povahy, které zavazují jednu ze smluvních stran tak, že nemůže svému závazku dostát. Uvedené platí za podmínky, že strana postižená vyšší mocí splní povinnost do 5 (pět) dnů prokazatelně informovat druhou stranu o výsledku vyšší moci a provede neodkladně všechna opatření k vyloučení škod.

V. CENA ZA DÍLO

1. Smluvní strany sjednaly pevnou smluvní cenu díla ve výši

- a) 298 867,-Kč bez DPH 21%
- b) 62 762,- Kč činí DPH 21%
- c) **361 629,- Kč cena celkem,**

2. Změna smluvní ceny z titulu změny stávající zákonné úpravy DPH není považována za porušení této SOD.

3. Smluvní strany prohlašují, že dílo bylo zadáno dle oceněného výkazu výměr. Pro účely této SOD se práce hrazené nad rámec rozpočtu považují za vícepráce.

4. Zhotovitel díla prohlašuje, že zpracoval závaznou cenu za dílo podle projektové dokumentace, jejíž součástí je výkaz výměr, seznámil se s podmínkami místa plnění a že

nalezl/nenalezl rozdíly mezi PD a výkazem výměr a tyto rozdíly uvedl/neuvedl v nabídce. Původ rozdílů označil/neoznačil a ocenil/neocenil mimo nabídkovou cenu včetně vyčíslení dopadu do nabídkové ceny.

5. Zhotovitel díla závazně prohlašuje, že smluvní cena díla dle odst. 1 tohoto článku obsahuje veškeré jeho náklady na řádné a včasné provedení předmětu zakázky dle této SOD.
6. Pro účtování víceprací či méněprací platí oceněné položky v Rozpočtu jako jednotkové ceny. V ostatních případech budou sjednány dohodou na základě kalkulace zhotovitele. Součástí ocenění víceprací cen nebudou vedlejší, doplňkové ani jiné doprovodné náklady včetně parciálního podílu z částky na ZS.
7. Vícepráce:
 - a) vícepracemi se rozumí práce vyžádané objednatelem navíc oproti předmětu plnění dle této SOD (změna technologie, změna materiálů) a vícepráce, mající původ v chybném nebo nedostatečném Prováděcím projektu či Rozpočtu,
 - b) vícepracemi se rozumí i náklady spojené s provedením prací, které jsou pro řádné provedení předmětu této VZ nezbytné, ale které nebylo možno ani při vynaložení potřebné odborné péče předvídat co do množství nebo druhovosti,
 - c) za vícepráce se nepovažují práce dodávky mající původ v pochybení zhotovitele nebo jeho subdodavatelů.
8. Úhrada víceprací:
 - a) vícepráce je možno provést pouze tehdy, jestliže se na tom smluvní strany dohodnou, a to na základě podkladů od Technického dozoru zadavatele a stavbyvedoucího. V případě sporu bude směřodátné stanovisko zpracovatele projektové dokumentace,
 - b) pro ocenění víceprací platí, že ve výkazu výměr uvedené ceny jednotlivých položek jsou cenami jednotkovými; do ocenění víceprací nelze zahrnout vedlejší, doplňkové či jiné náklady včetně nákladů na zřízení a provozování staveniště,
 - c) vícepráce neobsažené ve výkazu výměr uchazeč ocení formou cenové kalkulace, kterou musí zadavatel odsouhlasit,
 - d) podmínky dle a) až d) je nutno splnit před započítáním provádění víceprací.

VI. PLATEBNÍ PODMÍNKY

1. Platby se mezi smluvními stranami uskutečňují bezhotovostním platebním stykem. Platba je provedena připsáním dlužné částky na účet věřitelské smluvní strany. Totéž se týká způsobu úhrady penalizačních faktur.
2. Objednatel prohlašuje, že má ke dni dohodnutého termínu zahájení prací projednáno financování stavby a zavazuje se k zaplacení ceny za dílo dle této SOD.
3. Objednatel neposkytuje zhotoviteli žádné zálohy. Objednatel uhradí zhotoviteli provedené práce po řádném provedení díla či jeho částí; dokladem je Zápis o jeho předání a převzetí. Splatnost faktury je 14 dní.
4. Faktury musí splňovat náležitosti daňového dokladu; objednatel je oprávněn před uplynutím lhůty splatnosti vrátit bez zaplacení fakturu, která neobsahuje některou náležitost, nebo má jiné závady v obsahu. Ve vrácené faktuře musí vyznačit důvod vrácení. Pokud fakturu nevrátí do osmi dnů, má se za to, že s ní souhlasí. V případě vrácení faktury je zhotovitel povinen podle povahy nesprávnosti fakturu opravit nebo nově vyhotovit. Oprávněným vrácením faktury přestává běžet původní lhůta splatnosti a lhůta splatnosti opravené faktury počíná znovu.



VII. SMLUVNÍ POKUTA, Odstoupení od smlouvy

1. Objednatel má právo účtovat zhotoviteli smluvní pokutu:
 - a) 0,1 % z ceny díla včetně DPH za každý den prodlení oproti sjednanému termínu ukončení
 - b) 500,- Kč za každý den prodlení s odstraněním vady díla uvedené v Zápisě o předání a převzetí díla.
2. Zhotovitel má právo účtovat objednateli za každý den prodlení s úhradou jednotlivých faktur nebo konečné faktury anebo zádržného smluvní pokutu ve výši 0,1 % z dlužné částky.
3. Objednatel je oprávněn odstoupit od této SOD z důvodů uvedených v občanském zákoníku. Smluvní strany mimo to sjednaly, že za hrubé porušení povinností zhotovitele považují jeho prodlení oproti harmonogramu postupu stavby o více jak 30 dnů.
4. V ostatním smluvní strany při odstoupení od SOD postupují podle příslušných ustanovení občanského zákoníku.

VIII. Provádění prací

1. Zhotovitel provede dílo na svůj náklad a na vlastní nebezpečí, v požadovaném termínu a kvalitě a za sjednanou cenu; v případě subdodávek ručí, jakoby plnil sám. Ve stejném rozsahu zhotovitel odpovídá za sledování a dodržování předpisů bezpečnosti práce a ochrany zdraví při práci, vybavení pracovníků ochrannými pomůckami, zachování pořádku na staveništi, jakož i dodržování předpisů o nakládání s odpady.
2. Zhotovitel při předání staveniště oznámí objednateli jméno stavbyvedoucího, jeho zástupce a kontakty na ně.
3. TDI průběžně kontroluje provádění díla a SD, kde kromě zápisů podepisuje i konce jednotlivých listů a odebírá první kopie listů; TDI v případě potřeby k zápisu stavbyvedoucího připojí své stanovisko.
4. Zhotovitel bude ve spolupráci s objednatelem, v nezbytném předstihu informovat vlastníky nemovitostí podél opravovaného chodníku o zahájení a ukončení prací.
5. Zhotovitelem požadované změny oproti zadání a použití náhradních hmot a výrobků musí odsouhlasit zástupci objednatele ve SD. Použitím náhradních hmot a výrobků nesmí dojít ke zhoršení kvality díla ani navýšení ceny díla.
6. Zhotovitel odpovídá za dodržování právních předpisů v platném znění, zejména požární ochrany, životního prostředí, bezpečnosti práce a technických zařízení na staveništi, včetně zabezpečení dotčených veřejných prostranství.
7. Zhotovitel díla je povinen poskytnout potřebnou součinnost koordinátorovi bezpečnosti práce na stavbě, bude-li ustaven, a v takovém případě plnit povinnosti vyplývající pro zhotovitele stavby z ustanovení zákona č. 309/2006 Sb.
8. Pokud činností zhotovitele dojde ke způsobení škody objednateli, nebo jiným subjektům z titulu opomenutí, nedbalosti nebo neplněním povinností, vyplývajících ze zákona, ČSN nebo závazků vyplývajících z této SOD, je zhotovitel povinen bez zbytečného odkladu tuto škodu odstranit a není-li to možné, tak finančně uhradit.
Zhotovitel prohlašuje, že má sjednané pojištění odpovědnosti za škodu u pojišťovny Kooperativa, a.s. a toto pojištění udrží po celou dobu plnění této SOD.
14. Zhotovitel souhlasí se zveřejněním uzavřené SOD na webových stránkách Města Rudná.
15. Předání a převzetí díla bude provedeno takto:
 - a) zhotovitel vyzve objednatele alespoň 2 pracovní dny předem k předání a převzetí řádně provedeného díla a to zápisem v SD nebo jiným prokazatelným způsobem; součástí



- přejímky je zejména vizuální kontrola provedeného díla a osvědčení o jakosti použitých materiálů a doklady prokazující jakost díla dle Dokumentace,
- b) dojde-li k odchylkám v niveletě opravovaných komunikací, které mají dopad na okolní zástavbu, bude součástí plnění i zakreslení těchto změn do Dokumentace,
 - c) smluvní strany sepíší o předání a převzetí provedeného díla Protokol, který podepíše oprávněný zástupce zhotovitele a stavbyvedoucí a oprávněný zástupce objednatele a TDI; nedílnou součástí Zápisu je seznam zjištěných vad a nedodělků s uvedením termínů jejich odstranění,
 - d) zhotovitel je povinen vyklidit staveniště a uvést plochy dotčené prováděním prací do 5ti dnů po předání a převzetí díla do původního stavu; o vyklizení staveniště a jeho předání sepíší stavbyvedoucí a TDI zápis do SD,
 - e) jestliže se tak smluvní strany dohodnou, lze dílo přejímat po ucelených částech; postup je obdobný jako u ad c).

IX. ODPOVĚDNOST ZA VADY, ZÁRUKA

1. Zhotovitel je odpovědný za vady díla, které má dílo v době předání díla; tyto je povinen bez zbytečného odkladu odstranit na svůj náklad v termínech uvedených v Příloze Zápisu o předání a převzetí díla.
2. Smluvní strany sjednaly záruční lhůtu díla v trvání 36 měsíců. Běh záruční lhůty počíná dnem podepsání Zápisu o předání a převzetí celého díla smluvními stranami.
3. Objednatel je povinen písemně ohlásit (reklamovat) zhotoviteli výskyt skrytých vad bez zbytečného odkladu poté, co je zjistil a uvede, jak se projevují. Zhotovitel je povinen odstranit řádně reklamovanou vadu díla na svůj náklad bez zbytečného odkladu; objednatel mu v takovém případě poskytne potřebné spolupůsobení.
4. Jestliže zhotovitel neodstraní reklamované vady dle, odst. 3 tohoto článku ani po opakované výzvě objednatele, je objednatel oprávněn si zajistit odstranění těchto vad sám a náklady s tím spojené vyúčtovat zhotoviteli.
5. Zhotovitel neodpovídá za vady díla způsobené jeho poškozením, neodborným provozováním nebo nedostatečnou údržbou.

X. ZÁVĚREČNÁ UJEDNÁNÍ

1. Přílohy uváděné v této SOD jsou její nedílnou součástí.
2. Smluvní strany sjednaly, že zhotovitel nepostoupí pohledávku ani její část bez výslovného souhlasu objednatele a dále, že žádná smluvní strana nepostoupí svá práva a povinnosti z této SOD nebo z její části třetí osobě bez výslovného písemného souhlasu druhé smluvní strany.
3. Zhotovitel se zavazuje neuplatnit vůči zadavateli žádné sankce ani náhrady škody pro případ, že zadavatel s ohledem na své finanční možnosti zúží předmět plnění této SOD, nebo se rozhodne z těchto důvodů dílo vůbec nerealizovat. Zhotovitel se dále zavazuje, že zúžení předmětu plnění pro něj nebude důvodem k odstoupení od této SOD.
4. Technický dozor u stavby, která je předmětem díla dle této SOD, nesmí provádět dodavatel ani osoba s ním propojená.
5. Změny a doplňky této SOD musí mít podobu písemných číslovaných Dodatků podepsaných oprávněnými zástupci smluvních stran. Vztahy smluvních stran neupravené touto SOD se řídí příslušnými ustanoveními platného znění občanského zákoníku.
6. Tato SOD nabývá platnosti a účinnosti podpisem oprávněných zástupců smluvních stran za podmínky jejího schválení zastupitelstvem Města Rudná.



7. Tato SOD je vyhotovena ve 2 stejnopisech s platností originálu a každá smluvní strana obdrží po 1 (jednom) vyhotovení.

Přílohy

Příloha č.1 Rozpočet stavby podepsaný smluvními stranami

Rudná dne 23-04-2024

BETONPFLASTER,s.r.o.

Nikolaj Kurbanov

jednatel

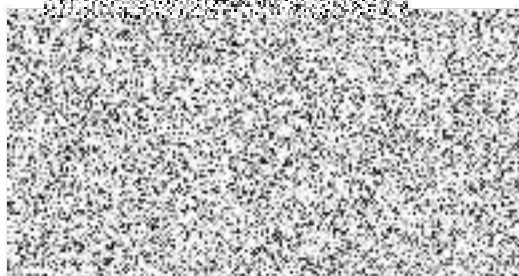

Město Rudná

Lubomír Kocman

starosta



KAPITULACE STAVBY

J: 21
avba: Chodník mezi ulicemi Nerudova a Hořelická

KSO: Místo: CC-CZ: Datum: 05.03.2024
Zadavatel: IČ: DIČ:
Uchazeč: IČ: 25133951
BETONPFLASTER, s.r.o. DIČ: CZ25133951
Projektant: IČ: DIČ:
Zpracovatel: IČ: DIČ:
Poznámka:

Cena bez DPH 298 867,45

| | | | |
|--------------|------------|-------------|-----------|
| DPH základní | Sazba daně | Základ daně | Výše daně |
| snížená | 21,00% | 298 867,45 | 62 762,16 |
| | 15,00% | 0,00 | 0,00 |

Cena s DPH v CZK 361 629,61

Projektant Zpracovatel

Datum a podpis: Razítko Datum a podpis: Razítko

Objednavatel Uchazeč

Datum a podpis: Razítko Datum a

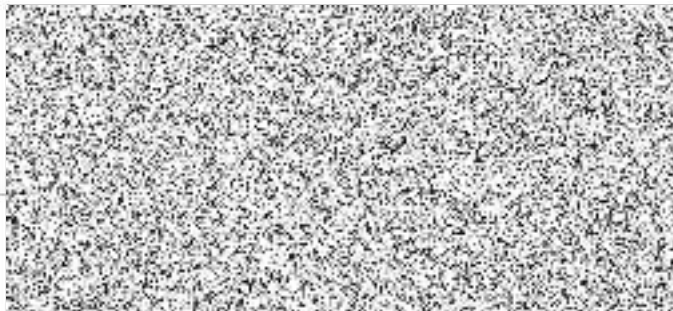

KAPITULACE OBJEKTŮ STAVBY A SOUPISŮ PRACÍ

Id: 21
Stavba: Chodník mezi ulicemi Nerudova a Hořelická
Místo:
Zadavatel:
Uchazeč: BETONPFLASTER,s.r.o.

Datum: 05.03.2024
Projektant:
Zpracovatel:

| Kód | Popis | Cena bez DPH [CZK] | Cena s DPH [CZK] |
|---------------------------|------------------|--------------------|-------------------|
| Náklady z rozpočtů | | 298 867,45 | 361 629,61 |
| 01 | SO 01 Komunikace | 265 867,45 | 321 699,61 |
| 901 | VON | 33 000,00 | 39 930,00 |



KRYCÍ LIST SOUPISU PRACÍ

Stavba:
Chodník mezi ulicemi Nerudova a Hořelická
Objekt:
01 - SO 01 Komunikace

KSO:
Místo:

CC-CZ:
Datum: 05.03.2024

Zadavatel:

IČ:
DIČ:

Uchazeč:
BETONPFLASTER,s.r.o.

IČ: 25133951
DIČ: CZ25133951

Projektant:

IČ:
DIČ:

Zpracovatel:

IČ:
DIČ:

Poznámka:

| | | | |
|---------------------|--|--|-------------------|
| Cena bez DPH | | | 265 867,45 |
|---------------------|--|--|-------------------|

| | Základ daně | Sazba daně | Výše daně |
|--------------|-------------|------------|-----------|
| DPH základní | 265 867,45 | 21,00% | 55 832,16 |
| DPH snížená | 0,00 | 15,00% | 0,00 |

| | | |
|-------------------|--------------|-------------------|
| Cena s DPH | v CZK | 321 699,61 |
|-------------------|--------------|-------------------|

Projektant

Zpracovatel

Datum a podpis:

Razítko

Datum a podpis:

Razítko

Objednavatel

Uchazeč

Datum a podpis:

Razítko

Datum a podpis:

Razítko



ĚKAPITULACE ČLENĚNÍ SOUPISU PRACÍ

stavba: Chodník mezi ulicemi Nerudova a Hořelická
Objekt: 01 - SO 01 Komunikace

Místo:
Zadavatel:
Uchazeč: BETONPFLASTER,s.r.o.

Datum: 05.03.2024

Projektant:

Zpracovatel:

Kód dílu - Popis

Cena celkem [CZK]

Náklady ze soupisu prací

265 867,45

HSV - Práce a dodávky HSV

265 867,45

1 - Zemní práce

89 937,75

5 - Komunikace

86 175,00

9 - Ostatní konstrukce a práce, bourání

74 253,50

998 - Přesun hmot

15 501,20



JUPIS PRACÍ

stavba: Chodník mezi ulicemi Nerudova a Hořelická
 Objekt: 01 - SO 01 Komunikace

Místo:
 Zadavatel:
 Uchazeč: BETONPFLASTER,s.r.o.

Datum: 05.03.2024
 Projektant:
 Zpracovatel:

| PČ | Typ | Kód | Popis | MJ | Množství | J.cena [CZK] | Cena celkem [CZK] |
|----|-----|-----|-------|----|----------|--------------|-------------------|
|----|-----|-----|-------|----|----------|--------------|-------------------|

Náklady soupisu celkem

265 867,45

D HSV Práce a dodávky HSV

265 867,45

D 1 Zemní práce

89 937,75

| | | | | | | | |
|----|---|-----------|--|----|---------|--------|-----------|
| 1 | K | 121151113 | Sejmutí ornice plochy do 500 m2 tl vrstvy do 200 mm strojně | m2 | 125,000 | 45,00 | 5 625,00 |
| 2 | K | 122251101 | Odkopávky a prokopávky nezapažené v hornině třídy těžitelnosti I skupiny 3 objem do 20 m3 strojně | m3 | 31,500 | 260,00 | 8 190,00 |
| 3 | K | 162351103 | Vodorovné přemístění přes 50 do 500 m výkopku/sypaniny z horniny třídy těžitelnosti I skupiny 1 až 3 | m3 | 5,250 | 180,00 | 945,00 |
| 4 | K | 162751117 | Vodorovné přemístění přes 9 000 do 10000 m výkopku/sypaniny z horniny třídy těžitelnosti I skupiny 1 až 3 | m3 | 44,000 | 250,00 | 11 000,00 |
| 5 | K | 167151101 | Nakládání výkopku z hornin třídy těžitelnosti I skupiny 1 až 3 do 100 m3 | m3 | 36,750 | 65,00 | 2 388,75 |
| 6 | K | 171201231 | Poplatek za uložení zeminy a kamení na recyklační skládce (skládkovné) kód odpadu 17 05 04 | t | 74,800 | 450,00 | 33 660,00 |
| 7 | K | 171251201 | Uložení sypaniny na skládky nebo meziskládky | m3 | 36,750 | 160,00 | 5 880,00 |
| 8 | K | 181351003 | Rozprostření ornice tl vrstvy do 200 mm pl do 100 m2 v rovině nebo ve svahu do 1:5 strojně | m2 | 35,000 | 45,00 | 1 575,00 |
| 9 | M | 10364101 | zemina pro terénní úpravy - ornice | t | 9,450 | 960,00 | 9 072,00 |
| 10 | K | 181411121 | Založení lučního trávníku výsevem pl do 1000 m2 v rovině a ve svahu do 1:5 | m2 | 35,000 | 90,00 | 3 150,00 |
| 11 | M | 005724R2 | osivo směs travní (Jílek mnohokvětý 30%, Kostřava rákosovitá 20%, Kostřava červená výběžkatá Barustic 20%, Kostřava červená výběžkatá Swing 20%, Jílek vytrvalý 10%) | kg | 1,225 | 320,00 | 392,00 |
| 12 | K | 181951111 | Úprava pláně v hornině třídy těžitelnosti I skupiny 1 až 3 bez zhutnění strojně | m2 | 35,000 | 39,00 | 1 365,00 |
| 13 | K | 181951112 | Úprava pláně v hornině třídy těžitelnosti I skupiny 1 až 3 se zhutněním strojně | m2 | 103,000 | 65,00 | 6 695,00 |

D 5 Komunikace

86 175,00

| | | | | | | | |
|----|---|-----------|--|----|--------|--------|-----------|
| 14 | K | 564861011 | Podklad ze štěrkodrtě ŠD plochy do 100 m2 tl 200 mm | m2 | 90,000 | 195,00 | 17 550,00 |
| 15 | K | 564871016 | Podklad ze štěrkodrtě ŠD plochy do 100 m2 tl 300 mm | m2 | 45,000 | 245,00 | 11 025,00 |
| 16 | K | 596211133 | Kladení zámkové dlažby komunikací pro pěší ručně tl 60 mm skupiny C pl přes 300 m2 | m2 | 90,000 | 315,00 | 28 350,00 |
| 17 | M | 592450R01 | dlažba zámková 60 mm barva přírodní | m2 | 90,000 | 325,00 | 29 250,00 |

D 9 Ostatní konstrukce a práce, bourání

74 253,50

| | | | | | | | |
|----|---|-----------|---|-----|--------|----------|-----------|
| 18 | K | 912112111 | Montáž sloupku zahrazovacího flexibilního | kus | 7,000 | 1 100,00 | 7 700,00 |
| 19 | M | 749101R4 | sloupek zahrazovací | kus | 7,000 | 1 693,00 | 11 851,00 |
| 20 | K | 916331112 | Osazení zahradního obrubníku betonového do lože z betonu s boční opěrou | m | 65,000 | 210,00 | 13 650,00 |
| 21 | M | 59217011 | obrubník betonový zahradní 500x50x200mm | m | 65,000 | 86,00 | 5 590,00 |
| 22 | K | 916991121 | Lože pod obrubníky, krajníky nebo obruby z dlažebních kostek z betonu prostého | m3 | 3,250 | 4 050,00 | 13 162,50 |
| 23 | K | 935936R01 | zaklapávací chránička půlená (ochrana inženýrských sítí) - dodávka a montáž vč. zemních prací | m | 10,000 | 1 100,00 | 11 000,00 |
| 24 | K | 935936R02 | Stranový posun vedení (výkop stávajícího se zpětným zahrnutím) a výkop pro novou trasu SLP | m | 10,000 | 650,00 | 6 500,00 |
| 25 | K | 935936R03 | sonda pro zjištění skutečné polohy vedení | kus | 4,000 | 1 200,00 | 4 800,00 |

D 998 Přesun hmot

15 501,20

| | | | | | | | |
|----|---|-----------|---|---|--------|--------|----------|
| 26 | K | 998223011 | Přesun hmot pro pozemní komunikace s krytem dlážděným | t | 35,230 | 260,00 | 9 159,80 |
|----|---|-----------|---|---|--------|--------|----------|

| ↵ Typ | Kód | Popis | MJ | Množství | J.cena [CZK] | Cena celkem [CZK] | |
|-------|-----|-----------|---|----------|--------------|-------------------|----------|
| 27 | K | 998223091 | Příplatek k přesunu hmot pro pozemní komunikace s krytem dlážděným za zvětšený přesun do 1000 m | t | 35,230 | 180,00 | 6 341,40 |



KRYCÍ LIST SOUPISU PRACÍ

Stavba:

Chodník mezi ulicemi Nerudova a Hořelická

Objekt:

901 - VON

KSO:

Místo:

Zadavatel:

Uchazeč:

BETONPFLASTER, s.r.o.

Projektant:

Zpracovatel:

Poznámka:

CC-CZ:

Datum:

05.03.2024

IČ:

DIČ:

IČ:

DIČ:

IČ:

DIČ:

IČ:

DIČ:

25133951

CZ25133951

Cena bez DPH

33 000,00

| | Základ daně | Sazba daně | Výše daně |
|--------------|-------------|------------|-----------|
| DPH základní | 33 000,00 | 21,00% | 6 930,00 |
| DPH snížená | 0,00 | 15,00% | 0,00 |

Cena s DPH

v CZK

39 930,00

Projektant

Zpracovatel

Datum a podpis:

Razítko

Datum a podpis:

Razítko

Objednavatel

Uchazeč

Datum a podpis:

Razítko

Datum a podpis:

Razítko



EKAPITULACE ČLENĚNÍ SOUPISU PRACÍ

Stavba: Chodník mezi ulicemi Nerudova a Hořelická

Objekt: 901 - VON

Místo:

Datum: 05.03.2024

Zadavatel:

Projektant:

Uchazeč: BETONPFLASTER,s.r.o.

Zpracovatel:

Kód dílu - Popis

Cena celkem [CZK]

Náklady ze soupisu prací

33 000,00

Ostatní - Ostatní

33 000,00

101 - VON

33 000,00



SOUPIS PRACÍ

Stavba: Chodník mezi ulicemi Nerudova a Hořelická
Objekt: 901 - VON

Místo: Datum: 05.03.2024
Zadavatel: Projektant:
Uchazeč: BETONPFLASTER, s.r.o. Zpracovatel:

| PČ | Typ | Kód | Popis | MJ | Množství | J.cena [CZK] | Cena celkem [CZK] |
|----|-----|-----|-------|----|----------|--------------|-------------------|
|----|-----|-----|-------|----|----------|--------------|-------------------|

Náklady soupisu celkem 33 000,00

D Ostatní Ostatní 33 000,00

D 101 VON 33 000,00

| | | | | | | | |
|---|---|-----------|-----------------------------------|-----|--------|-----------|-----------|
| 1 | K | 030001001 | Zařízení staveniště | % | 1,000 | 3 000,00 | 3 000,00 |
| 2 | K | 060001001 | Územní vlivy | % | 1,000 | 5 000,00 | 5 000,00 |
| 3 | K | 060001012 | Dopravně inženýrské opatření | Kč | 1,000 | 10 000,00 | 10 000,00 |
| 4 | K | 060001013 | PD skutečného provedení díla | Kč | 1,000 | 5 000,00 | 5 000,00 |
| 5 | K | 060002004 | Autorský dozor | hod | 25,000 | 0,00 | 0,00 |
| 6 | K | 060002011 | kompletační a koordinační činnost | kpl | 1,000 | 10 000,00 | 10 000,00 |