



Financováno  
Evropskou unií  
NextGenerationEU



**NÁRODNÍ  
PLÁN OBNOVY**

Číslo spisu: S/01111/OM/24  
Číslo jednací: 01111/OM/24  
Číslo akce: 832/84/24  
115V342003658

## SMLOUVA O DÍLO

**UZAVŘENÁ DLE USTANOVENÍ § 2586 A NÁSL. ZÁK. Č. 89/2012 SB., OBČANSKÉHO  
ZÁKONÍKU, VE ZNĚNÍ POZDĚJŠÍCH PŘEDPISŮ**

### I.

#### Smluvní strany

##### 1. Objednatel

**Česká republika – Agentura ochrany přírody a krajiny České republiky**

**Regionální pracoviště: Olomoucko**

Sídlo: Kaplanova 1931/1, 148 00 Praha 11 – Chodov

Bankovní spojení: ČNB Praha, Číslo účtu: 18228011/0710

IČO: 629 335 91

DIČ: neplátce DPH

Kontaktní adresa: Lafayettova 13, 77900 Olomouc

Zastoupený: xxx

V rozsahu této smlouvy osoba zmocněná k jednání se zhotovitelem, k věcným úkonům a k převzetí díla: xxx

**(dále jen „objednatel“)**

a

##### 2. Zhotovitel

Kamil Maralík

IČO: 08656258

DIČ: Neplátce DPH

Adresa sídla: Ondrášov 28, Moravský Beroun, 793 05

Bankovní spojení: xxx

Email: xxx, Telefon: xxx

**(dále jen „zhotovitel“)**

## II. Předmět smlouvy

1. Na základě této smlouvy se zhotovitel zavazuje provést na svůj náklad a nebezpečí dílo specifikované v čl. 2 této smlouvy a předat jej objednateli. Objednatel se zavazuje dílo převzít a zaplatit za něj zhotoviteli dohodnutou cenu.
2. Dílem se rozumí:

### **Kácení a ořezy stromů ve druhé zóně CHKO Litovelské Pomoraví u Poděbrad**

(dále jen „dílo“)

Podrobná specifikace díla je uvedena v příloze č. 1 Rozpočet a specifikace.

3. Při provádění díla je zhotovitel vázán pokyny objednatele.
4. Objednatel je oprávněn v průběhu platnosti smlouvy jednostranně omezit rozsah díla v dosud neprovedené části, a to především s ohledem na přidělování finančních prostředků objednateli ze státního rozpočtu. Při snížení rozsahu díla bude přiměřeně snížena jeho cena.

## III. Cena díla a platební podmínky

1. Cena díla je stanovena v souladu s právními předpisy:  
Cena bez DPH: **70.190,- Kč**  
DPH 21%: 0  
Cena včetně DPH: 70.190,- Kč  
Zhotovitel není plátce DPH.
2. Dohodnutá cena je stanovena jako nejvýše přípustná. Ke změně může dojít pouze při změně zákonných sazeb DPH.
3. Veškeré náklady vzniklé zhotoviteli v souvislosti s prováděním díla jsou zahrnuty v ceně díla.
4. Cena za dílo bude vyúčtována po provedení díla. Zhotovitel je povinen vyúčtování vystavit a doručit objednateli nejpozději do 13.12.2024 na základě předávacího protokolu (nebo na základě protokolu o kontrole dle čl. 6.2) na adresu: Lafayettova 13, 77900 Olomouc.
5. Vyúčtování bude obsahovat tyto náležitosti: označení vyúčtování a jeho číslo; číslo této smlouvy, den jejího uzavření a předmět smlouvy; označení banky zhotovitele včetně identifikátoru a čísla účtu, na který má být úhrada provedena; jméno a adresu zhotovitele; položkové vykazání nákladů, konečnou částku; den odeslání vyúčtování a lhůta splatnosti.
6. Vyúčtování vystavené zhotovitelem je splatné do 30 kalendářních dnů po jeho obdržení objednatel. Objednatel může vyúčtování vrátit do data jeho splatnosti, pokud obsahuje nesprávné nebo neúplné náležitosti či údaje. Lhůta splatnosti počne běžet doručením opraveného a bezvadného vyúčtování.
7. Smluvní strany se dohodly, že objednatel nebude poskytovat zálohové platby.

#### **IV. Doba a místo plnění**

1. Zhotovitel se zavazuje provést dílo a předat jej objednateli nejpozději do: 13.12.2024.
2. Pokud zhotovitel dokončí dílo před dohodnutým termínem, zavazuje se objednatel, že převezme dílo i v dřívějším nabídnutém termínu, pokud bude bez vad a nedodělků.
3. Místem plnění je parcela(y) v k.ú. Horka nad Moravou - p.č. 1527/40, 1534/13, 1529/11, 1528/25, 1527/9, 1531/9, 1529/1, 1530/3, 1527/14, 1527/34, 1534/1, 1534/2, 1527/42, 1527/8.

#### **V. Další ujednání**

1. Zhotovitel je povinen provést dílo v kvalitě, formě a obsahu, které vyžaduje tato smlouva a která je obvyklá pro díla obdobného typu. Zhotovitel je povinen po celou dobu provádění díla dbát pokynů objednatele.
2. Objednatel je oprávněn kontrolovat provádění díla. Zjistí-li objednatel, že zhotovitel provádí dílo v rozporu se svými povinnostmi, je oprávněn zhotovitele na tuto skutečnost upozornit a dožadovat se provádění díla řádným způsobem. Jestliže tak zhotovitel neučiní ani ve lhůtě mu k tomu poskytnuté, je objednatel oprávněn od této smlouvy odstoupit doručením písemného odstoupení zhotoviteli.
3. Realizace díla zahrnuje mj. tyto činnosti: kácení a ořez dřevin, vjezd motorovými vozidly (dále jen „činnosti“). Objednatel z pozice orgánu ochrany přírody příslušného k uzavření této smlouvy prověřil, že pro realizaci díla neexistuje jiné uspokojivé řešení, než je uzavření této smlouvy, realizace díla neovlivní dosažení nebo udržení příznivého stavu druhů z hlediska ochrany a je v souladu s cíli ochrany zvláště chráněných území. Na provádění činností zhotovitelem se tak při dodržení podmínek stanovených v této smlouvě v souladu § 90 odst. 19 písm. a) zákona č. 114/1992 Sb., o ochraně přírody a krajiny, v platném znění (dále jen „ZOPK“), nevztahují zákazy a omezení dle § 5a odst. 1, § 7 a 8, § 26, § 44 odst. 3, § 49 odst. 1 a § 50 odst. 1 a 2 ZOPK.

#### **VI. Předání a převzetí díla**

1. O předání díla vyhotoví smluvní strany předávací protokol podepsaný oběma smluvními stranami. Objednatel není povinen převzít dílo vykazující, byť drobné vady či nedodělky.
2. V případě, že je dílo bez závad, je možné dílo převzít následovně. Smluvní strany vyhotoví předávací protokol dle článku 6.1. Další možností je, že objednatel na základě prohlídky místa plnění vyhotoví protokol o kontrole, kde uvede, že dílo je dokončeno a tento podepsaný zašle zhotoviteli na vědomí.
3. Objednatel má právo převzít i dílo, které vykazuje drobné vady a nedodělky, které samy o sobě ani ve spojení s jinými nebrání řádnému užívání díla. V tom případě je zhotovitel povinen odstranit tyto vady a nedodělky v termínu stanoveném objednatelem uvedeném v předávacím protokolu.
4. V případě, že dílo nebude v termínu provedení díla dokončeno, aniž by důvod nedokončení díla ležel na straně objednatele, má objednatel právo převzít částečně provedené dílo a od zbytku plnění bez dalšího odstoupit. Odstoupení podle věty první vyznačí objednatel v předávacím protokolu a uvede důvody, proč nebylo možné dílo provést kompletně. Strany souhlasně prohlašují, že písemným vyznačením odstoupení v předávacím protokolu se odstoupení podle věty první považuje za doručené zhotoviteli. Předávací protokol bude do pěti pracovních dnů od podpisu uveřejněn v registru smluv (v případě, že tato smlouva o dílo podléhá povinnosti uveřejnění prostřednictvím registru smluv podle zákona o registru smluv).

## **VII. Odpovědnost za vady**

1. Zhotovitel odpovídá za vady, jež má dílo v době jeho předání objednateli, byť se vady projeví až později.
2. Objednatel je povinen případné vady písemně reklamovat u zhotovitele bez zbytečného odkladu po jejich zjištění. V reklamaci musí být vady popsány a uvedeno, jak se projevují. Dále v reklamaci objednatel uvede, v jaké lhůtě požaduje odstranění vad.
3. Objednatel je oprávněn požadovat odstranění vady opravou, poskytnutím náhradního plnění nebo slevu ze sjednané ceny. Výběr způsobu nápravy náleží objednateli.
4. Zhotovitel poskytuje na dílo záruku v délce 0 měsíců. V případě, že délka záruky činí 0 měsíců, ustanovení článků 5 až 7 se neuplatní.
5. Záruční doba počíná běžet dnem předání kompletního a bezvadného díla, popř. dnem odstranění poslední vady a nedodělků uvedeného v předávacím protokolu.
6. Objednatel je povinen vady, na které se vztahuje záruka, písemně reklamovat u zhotovitele bez zbytečného odkladu po jejich zjištění. V reklamaci musí být vady popsány a uvedeno, jak se projevují. Dále v reklamaci objednatel uvede, v jaké lhůtě požaduje odstranění vad.
7. Objednatel je oprávněn požadovat odstranění vady, na kterou se vztahuje záruka, opravou, poskytnutím náhradního plnění nebo slevu ze sjednané ceny. Výběr způsobu nápravy náleží objednateli.

## **VIII. Sankce**

1. V případě, že zhotovitel nedodrží termín provedení díla anebo termín odstranění vad a nedodělků uvedený v předávacím protokolu, je zhotovitel povinen zaplatit objednateli smluvní pokutu ve výši 0,1 % z ceny díla bez DPH za každý den prodlení.
2. V případě prodlení objednatele s placením vyúčtování je objednatel povinen zaplatit zhotoviteli úrok z prodlení z nezaplacené částky v zákonné výši.
3. Ustanoveními o smluvní pokutě není dotčen nárok oprávněné smluvní strany požadovat náhradu škody v plném rozsahu.
4. Smluvní pokutu nelze požadovat, způsobí-li porušení smluvní povinnosti zásah vyšší moci, a to po celou dobu trvání zásahu vyšší moci. Za zásah vyšší moci se považuje zejména nemožnost plnění vzniklá živelnou událostí nebo událost naplňující znaky uvedené v § 2913 odst. 2 zákona č. 89/2012 Sb., občanského zákoníku.

## **IX. Vyšší moc**

1. Pro účely této smlouvy se za vyšší moc považují případy, kdy smluvní strana prokáže, že jí ve splnění povinnosti ze smlouvy dočasně nebo trvale zabránila mimořádná nepředvídatelná a nepřekonatelná překážka vzniklá nezávisle na vůli této smluvní strany. Za okolnosti vyšší moci se považují okolnosti, které vznikly po uzavření této smlouvy, zejména (nikoli však výlučně) válečný konflikt, přírodní katastrofa (např. povodeň), masivní výpadek elektrické energie nebo dodávek ropy, embargo nebo epidemie, popřípadě krizové opatření vyhlášené orgánem veřejné moci při epidemii.
2. Za vyšší moc se pro účely této smlouvy nepovažuje překážka vzniklá z poměrů smluvní strany, která se překážky dle odstavce 1 dovolává, nebo vzniklá až v době, kdy byla tato smluvní strana v prodlení s plněním smlouvené povinnosti.
3. Smluvní strana postižená vyšší mocí je povinna neprodleně druhou smluvní stranu o výskytu vyšší moci písemně informovat.



## Příloha č. 1 - Rozpočet a specifikace

CHKO Litovelské Pomoraví u Poděbrad

Číslo akce: 832/84/24

Číslo jednací: 01111/OM/24

Zhotovitel: Kamil Maralík

Plátce DPH: ne

←zde vyberte z rozevíracího pole ano/ne

Rok: 2024

Rozpočet:

Všechny ceny jsou uvedeny v Kč

2024						
ID	Kód	Opatření a činnost	Množství	M.J.	Jednotková cena*	Celková cena
<b>CHKO-Z2 Litovelské Pomoraví;</b>						
1843	ZE04	<b>Kácení volné</b>				
	ZE04a	Kácení volné, průměr kmene na pařezu 11-20 cm	20	ks	165	3300,00
	ZE04i	Kácení volné, průměr kmene na pařezu 91-100 cm	1	ks	8250	8250,00
	ZE04g	Kácení volné, průměr kmene na pařezu 71-80 cm	1	ks	6050	6050,00
	ZE04f	Kácení volné, průměr kmene na pařezu 61-70 cm	1	ks	3850	3850,00
	ZE04e	Kácení volné, průměr kmene na pařezu 51-60 cm	1	ks	2750	2750,00
	ZE04d	Kácení volné, průměr kmene na pařezu 41-50 cm	1	ks	1540	1540,00
	ZE04c	Kácení volné, průměr kmene na pařezu 31-40 cm	6	ks	770	4620,00
	ZE04b	Kácení volné, průměr kmene na pařezu 21-30 cm	27	ks	440	11880,00
					Cena bez DPH	42240,00
					Cena s DPH	42240,00
<b>CHKO-Z2 Litovelské Pomoraví;</b>						
1844	ZE03	<b>Kácení postupné, a s přetažením</b>				
	ZE03f	Kácení postupné, a s přetažením, průměr kmene na pařezu 61-70 cm	1	ks	11450	11450,00
	ZE03d	Kácení postupné, a s přetažením, průměr kmene na pařezu 41-50 cm	1	ks	6450	6450,00
	ZE03c	Kácení postupné, a s přetažením, průměr kmene na pařezu 31-40 cm	1	ks	3700	3700,00
	ZE03b	Kácení postupné, a s přetažením, průměr kmene na pařezu 21-30 cm	1	ks	1400	1400,00
					Cena bez DPH	23000,00
					Cena s DPH	23000,00
<b>CHKO-Z2 Litovelské Pomoraví;</b>						
1848	ZE05	<b>Likvidace vzniklého klestu</b>				
	ZE05b	Likvidace klestu štěpkováním	1,5	m3	3300	4950,00
					Cena bez DPH	4950,00
					Cena s DPH	4950,00

\*Jednotkovou cenu zadáváte bez DPH

Souhrnný rozpočet:

Všechny ceny jsou uvedeny v Kč

Rok	Cena bez DPH	Sazba DPH %	Výše DPH	Cena s DPH
2024	70190,00	21,00	14739,90	70190,00
<b>Celkem</b>	<b>70190,00</b>		<b>14739,90</b>	<b>70190,00</b>

Specifikace díla:

2024			
CHKO-Z2 Litovelské Pomoraví;			
1843	<b>ZE04</b>	<b>Kácení volné</b>	<b>42240,00</b>
	ZE04a	Kácení volné, průměr kmene na pařezu 11-20 cm	
	ZE04i	Kácení volné, průměr kmene na pařezu 91-100 cm	
	ZE04g	Kácení volné, průměr kmene na pařezu 71-80 cm	
	ZE04f	Kácení volné, průměr kmene na pařezu 61-70 cm	
	ZE04e	Kácení volné, průměr kmene na pařezu 51-60 cm	
	ZE04d	Kácení volné, průměr kmene na pařezu-41-50cm	
	ZE04c	Kácení volné, průměr kmene na pařezu 31-40 cm	
	ZE04b	Kácení volné, průměr kmene na pařezu 21-30 cm	

Popis opatření:

Pokácení 58 rizikových stromů vyznačených oranžovým lesnickým sprejem, jejich rozřezání a bezpečné uložení k zetlení na místech nepřístupných pro techniku. Stromy spadlé do vody bude nutné vytáhnout, nebude-li na místě stanoveno jinak.

Vlastnosti:

Termín DO: 12/10/2024

2024			
CHKO-Z2 Litovelské Pomoraví;			
1844	<b>ZE03</b>	<b>Kácení postupné, a s přetažením</b>	<b>23000,00</b>
	ZE03f	Kácení postupné, a s přetažením, průměr kmene na pařezu 61-70 cm	
	ZE03d	Kácení postupné, a s přetažením, průměr kmene na pařezu 41-50 cm	
	ZE03c	Kácení postupné, a s přetažením, průměr kmene na pařezu 31-40 cm	
	ZE03b	Kácení postupné, a s přetažením, průměr kmene na pařezu 21-30 cm	

Popis opatření:

Pokácení 4 rizikových stromů (topolů a vrby) vyznačených oranžovým lesnickým sprejem, jejich rozřezání a bezpečné uložení k zetlení na místech nepřístupných pro techniku. Stromy je nutné kácet postupně, jistit nebo přetahovat tak, aby nespadly do vody. Stromy spadlé do vody bude nutné vytáhnout, nebude-li na místě stanoveno jinak.

Vlastnosti:

Termín DO: 12/10/2024

2024			
CHKO-Z2 Litovelské Pomoraví;			
1848	<b>ZE05</b>	<b>Likvidace vzniklého klestu</b>	<b>4950,00</b>
	ZE05b	Likvidace klestu štěpkováním	

Popis opatření:

Štěpkování klestu vzniklého z kácení a jeho uložení na vyznačených místech nebo odvoz z lokality.

Vlastnosti:

Termín DO: 12/10/2024

Příloha č. 2: Mapový zákres

1848 [ZE05] Likvidace vzniklého klestu [ZE05b] Likvidace klestu štěpkováním

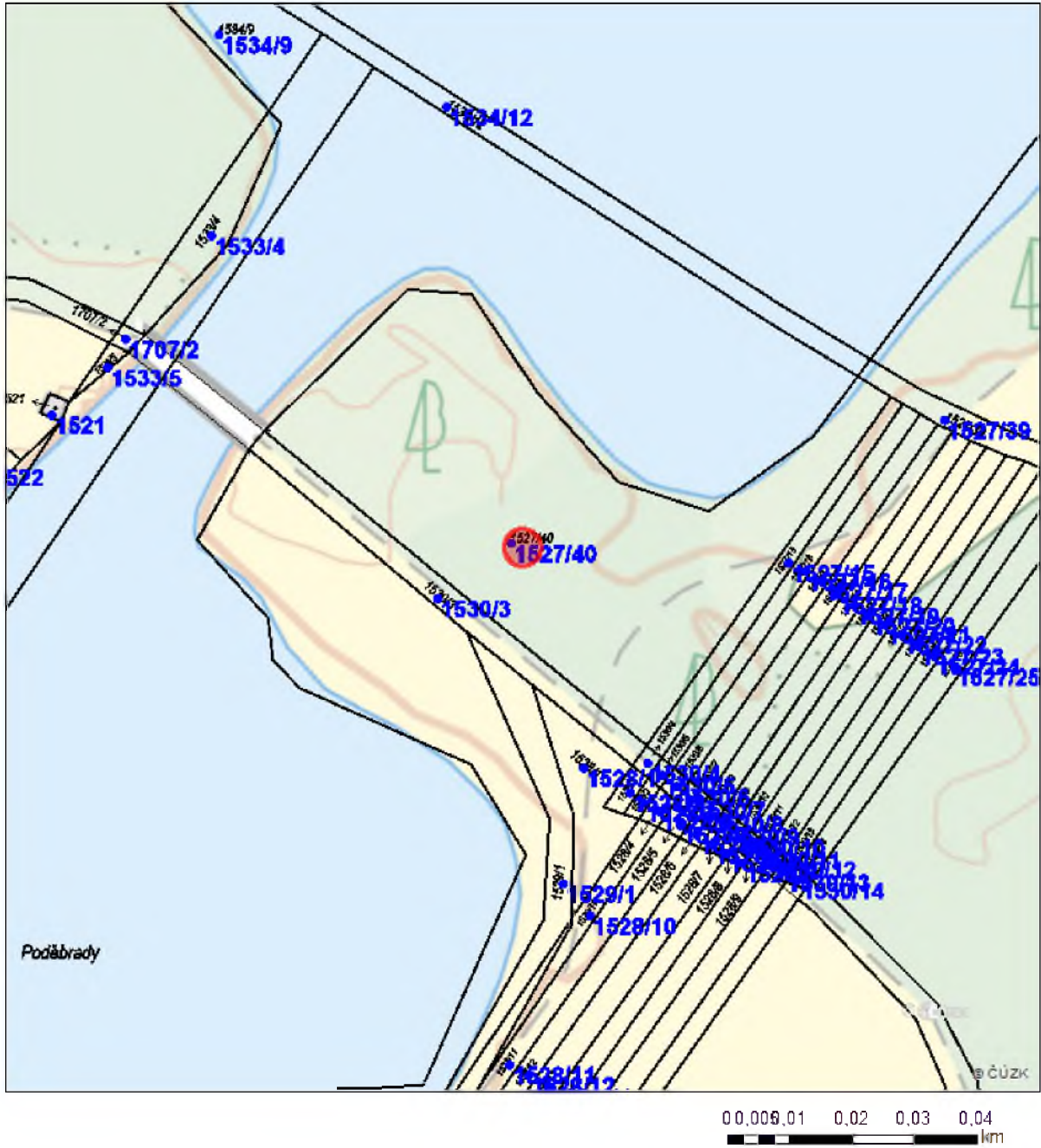

1843 [ZE04] Kácení volné [ZE04a] Kácení volné, průměr kmene na pářezu 11-20 cm

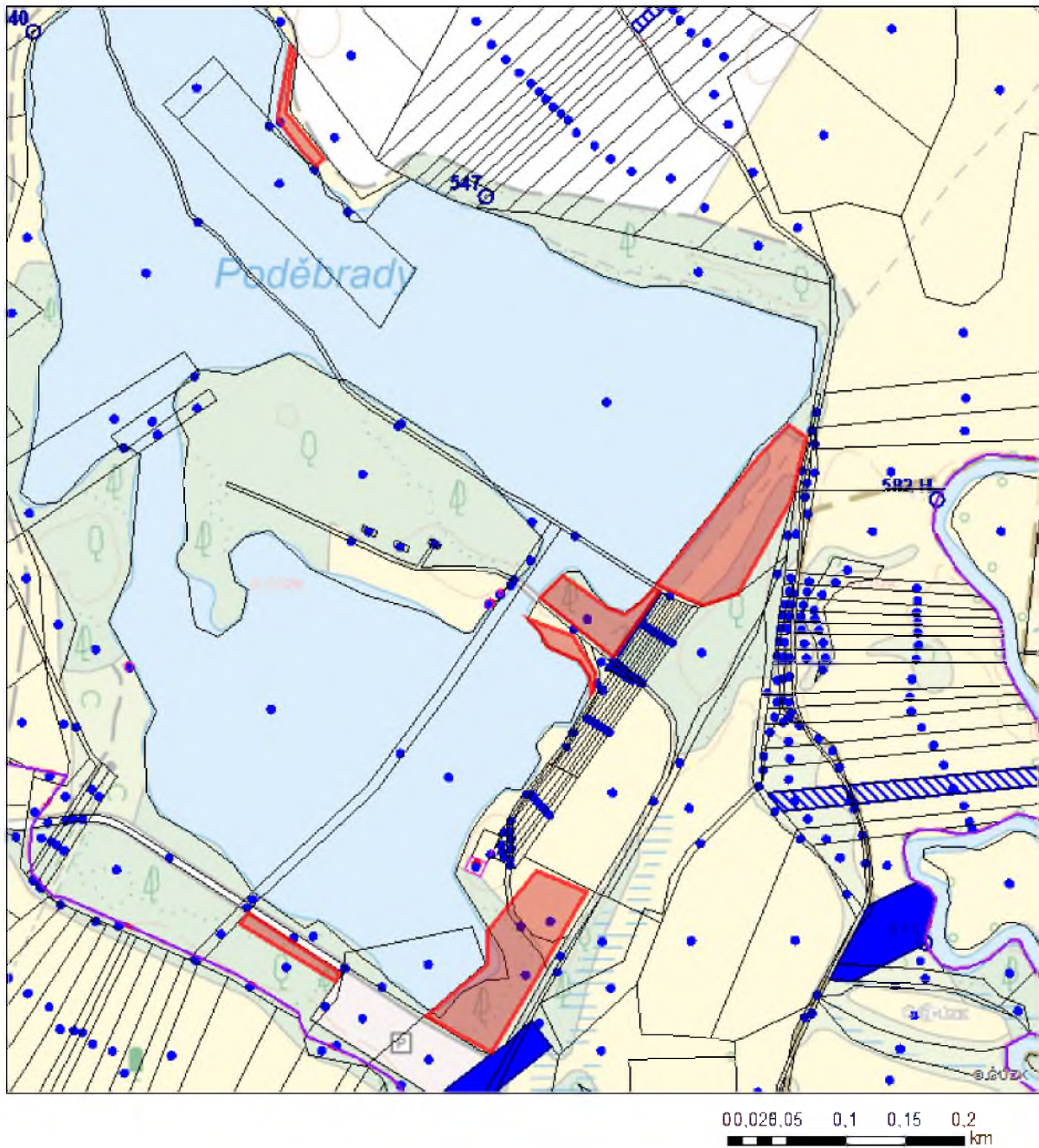

1843 [ZE04] Kácení volné [ZE04i] Kácení volné, průměr kmene na pařezu 91-100 cm

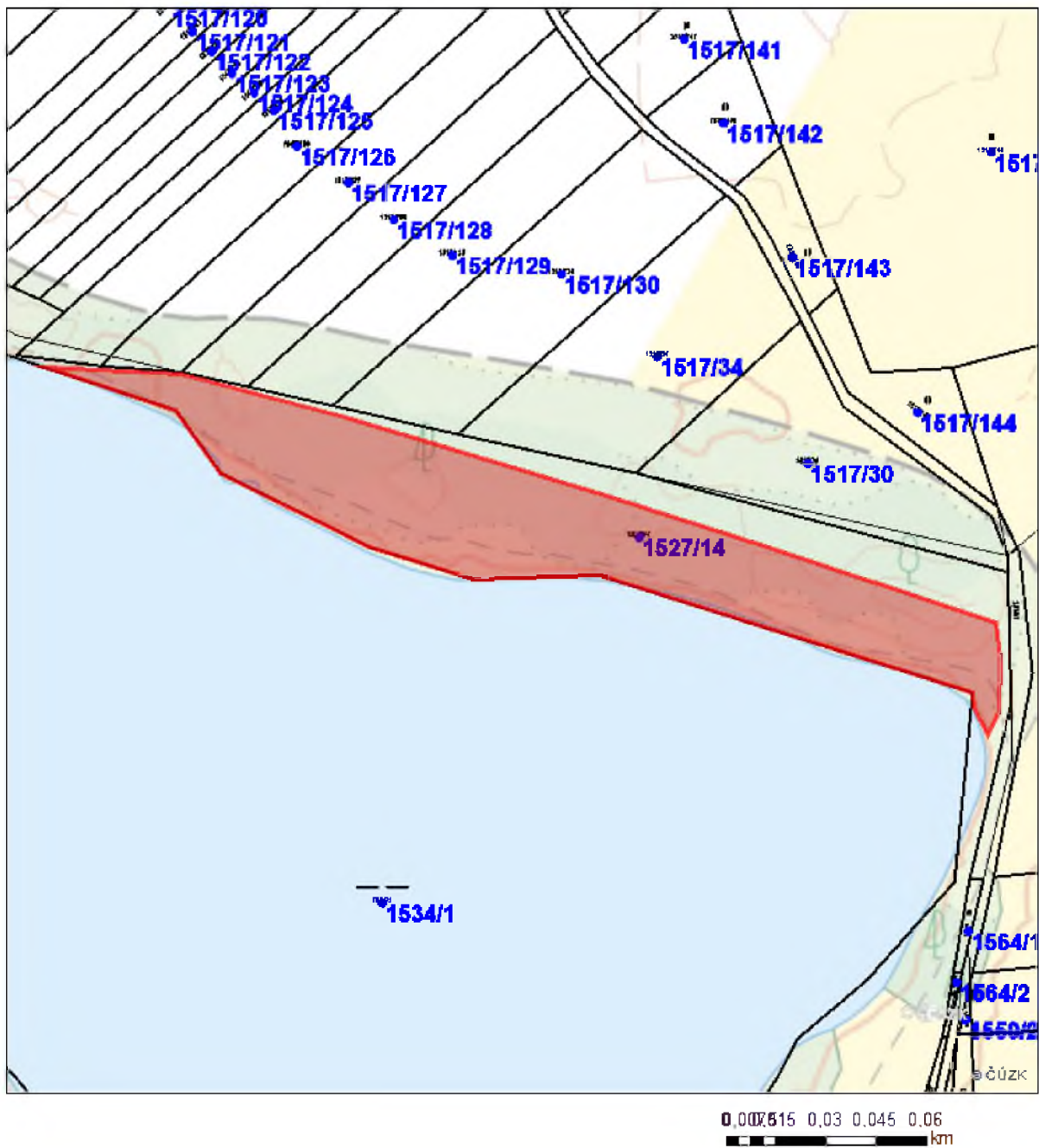

1843 [ZE04] Kácení volné [ZE04g] Kácení volné, průměr kmene na pářezu 71-80 cm

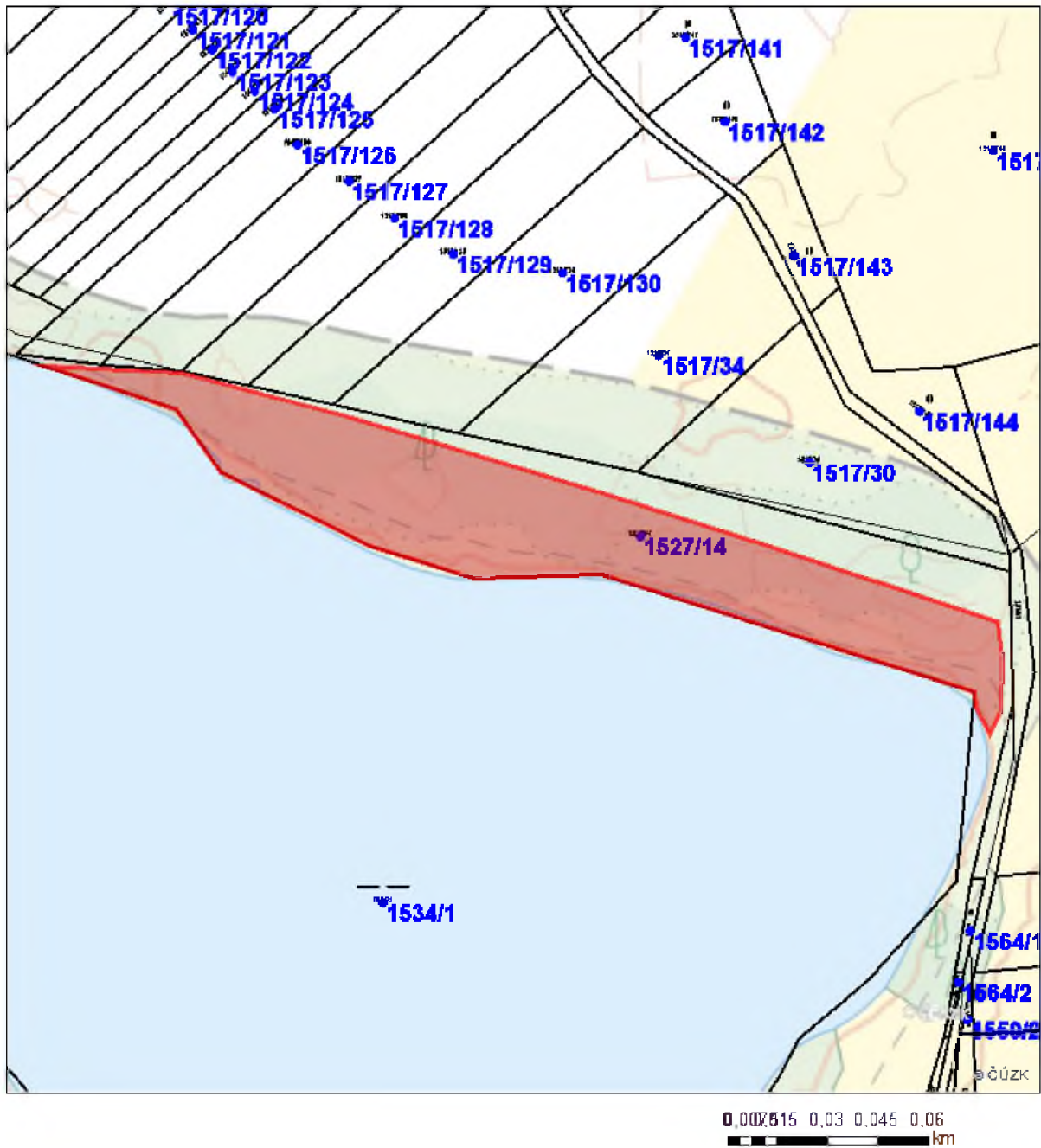

1843 [ZE04] Kácení volné [ZE04f] Kácení volné, průměr kmene na pařezu 61-70 cm

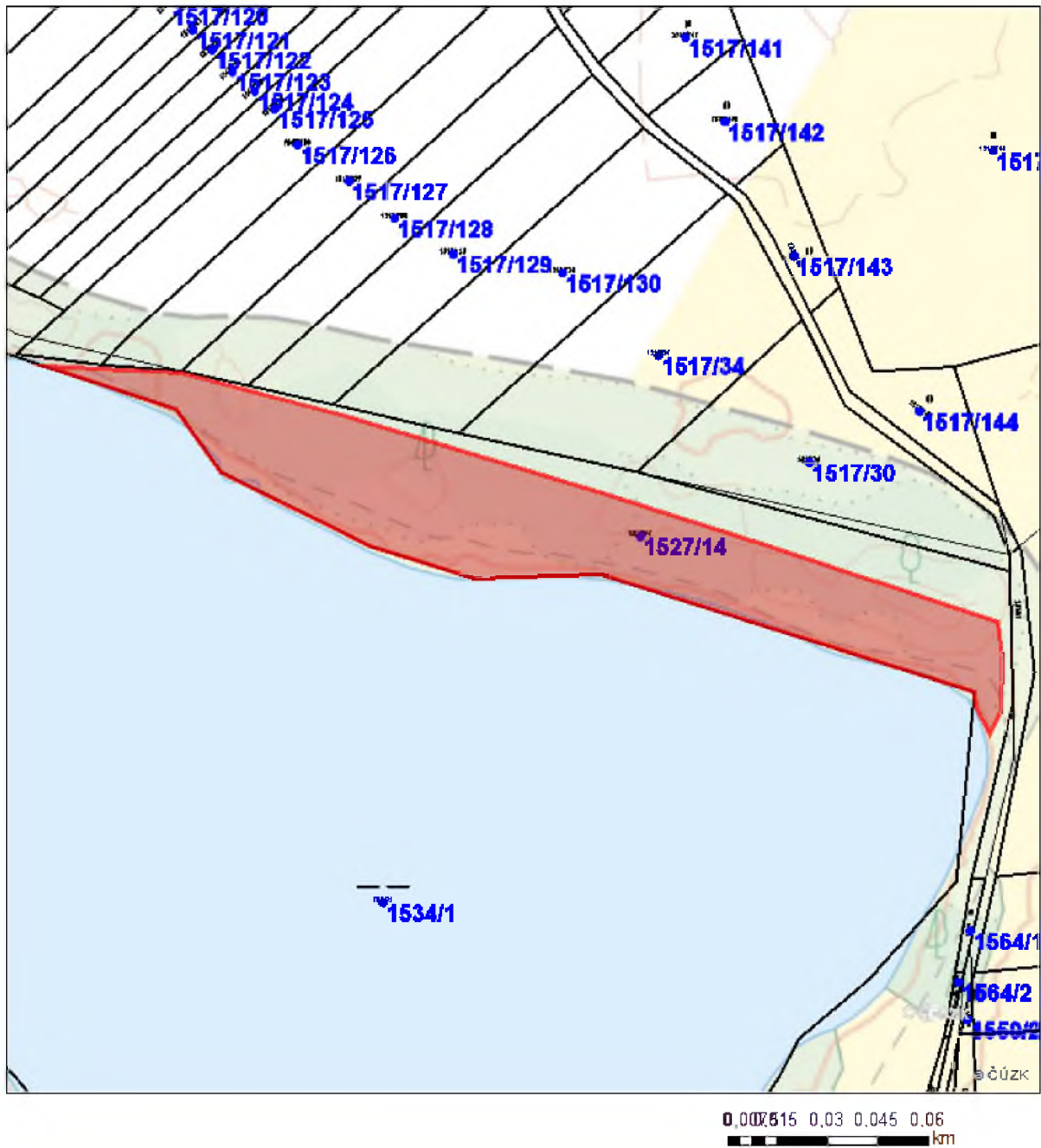

1843 [ZE04] Kácení volné [ZE04e] Kácení volné, průměr kmene na pářezu 51-60 cm

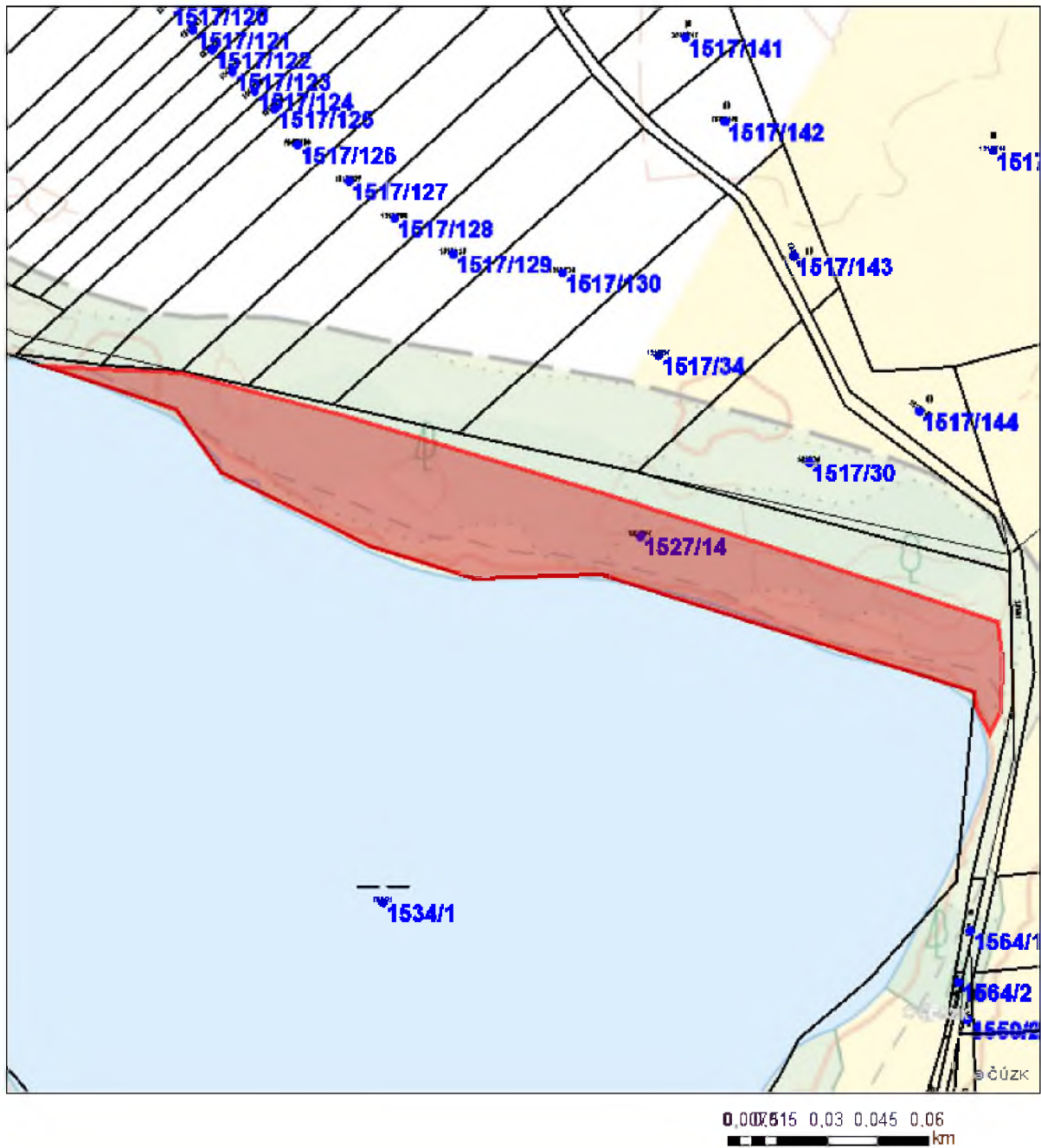

1843 [ZE04] Kácení volné [ZE04d] Kácení volné, průměr kmene na pářezu 41-50 cm

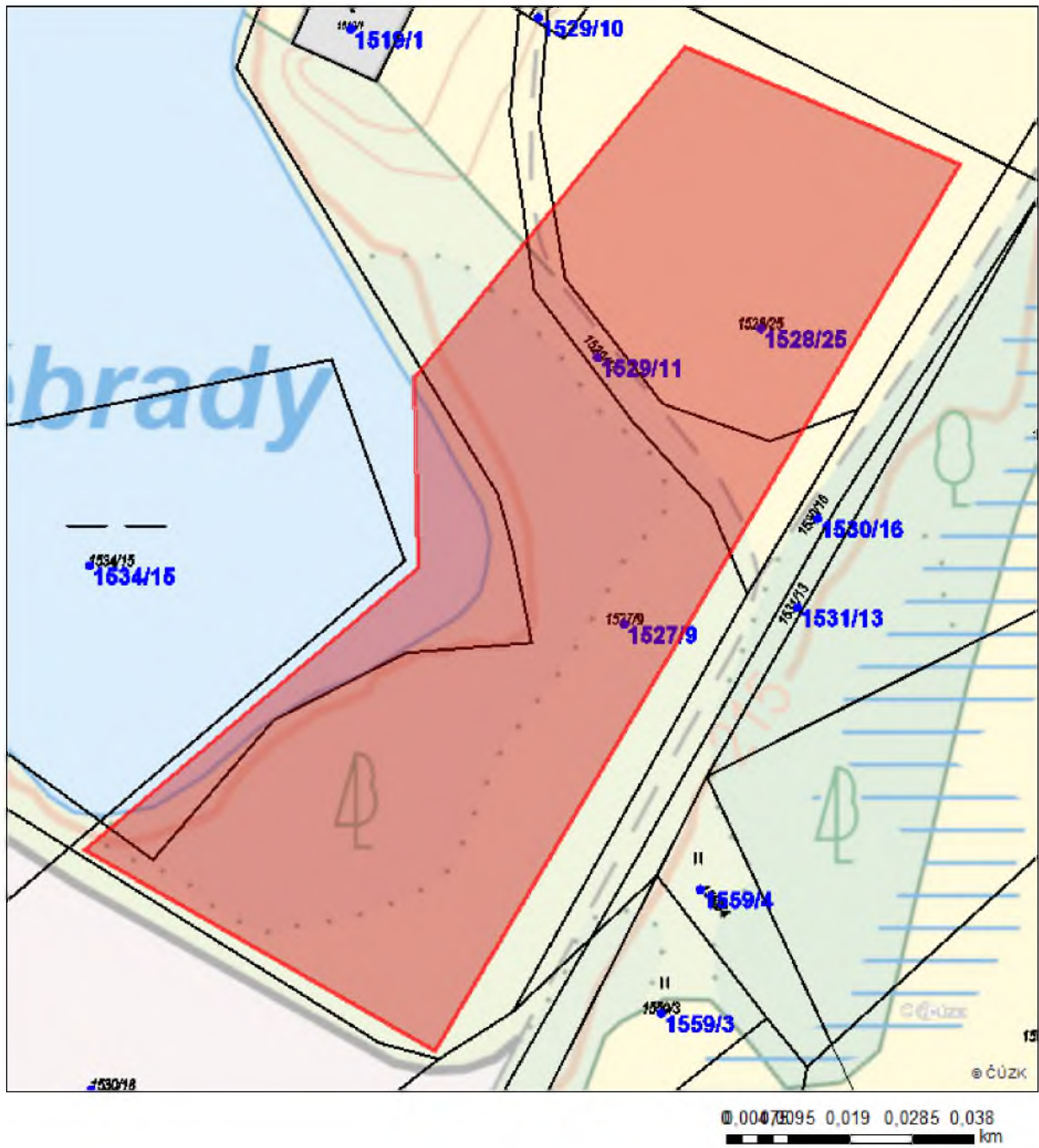

1843 [ZE04] Kácení volné [ZE04c] Kácení volné, průměr kmene na pářezu 31-40 cm

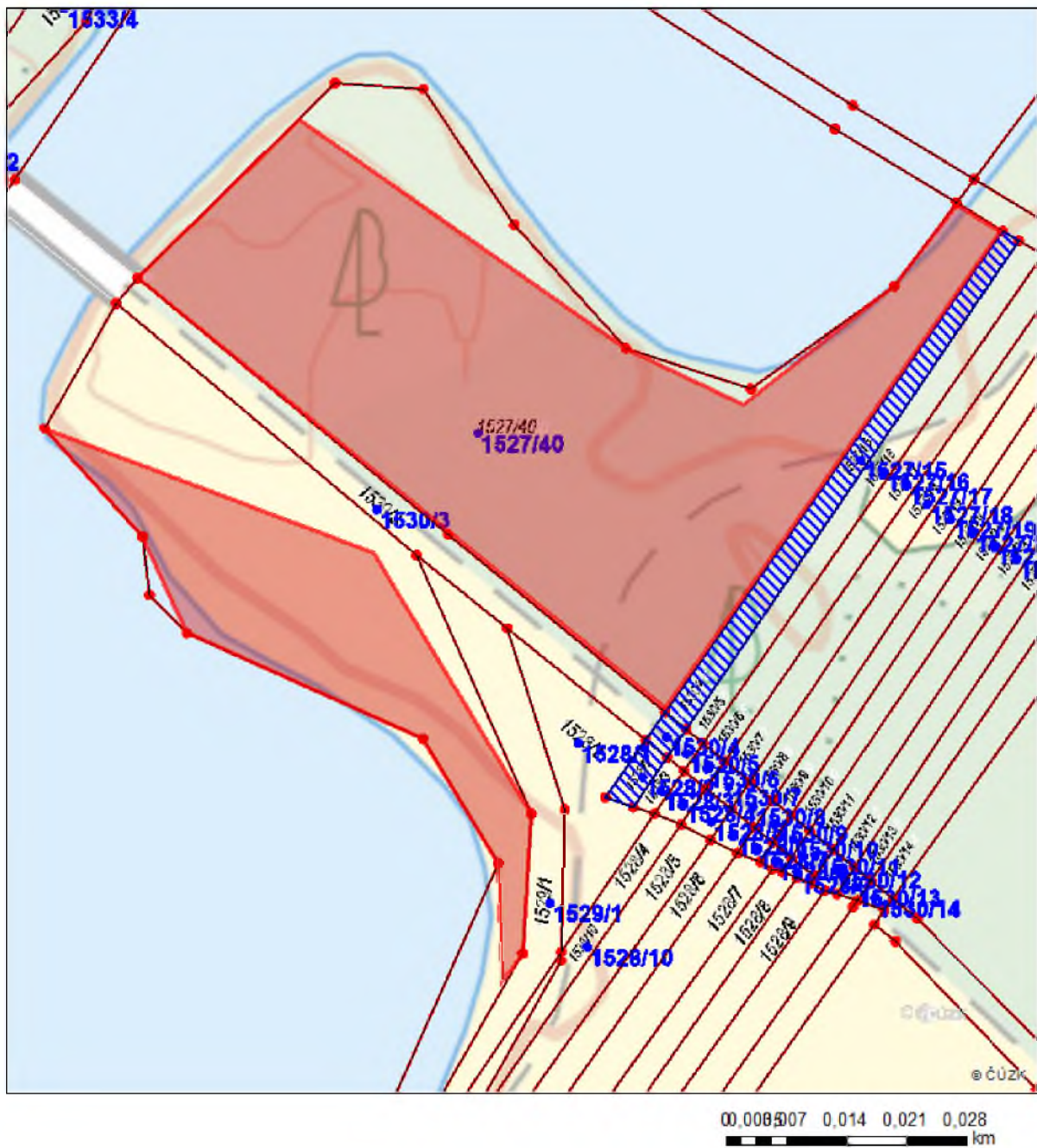

1843 [ZE04] Kácení volné [ZE04b] Kácení volné, průměr kmene na pářezu 21-30 cm

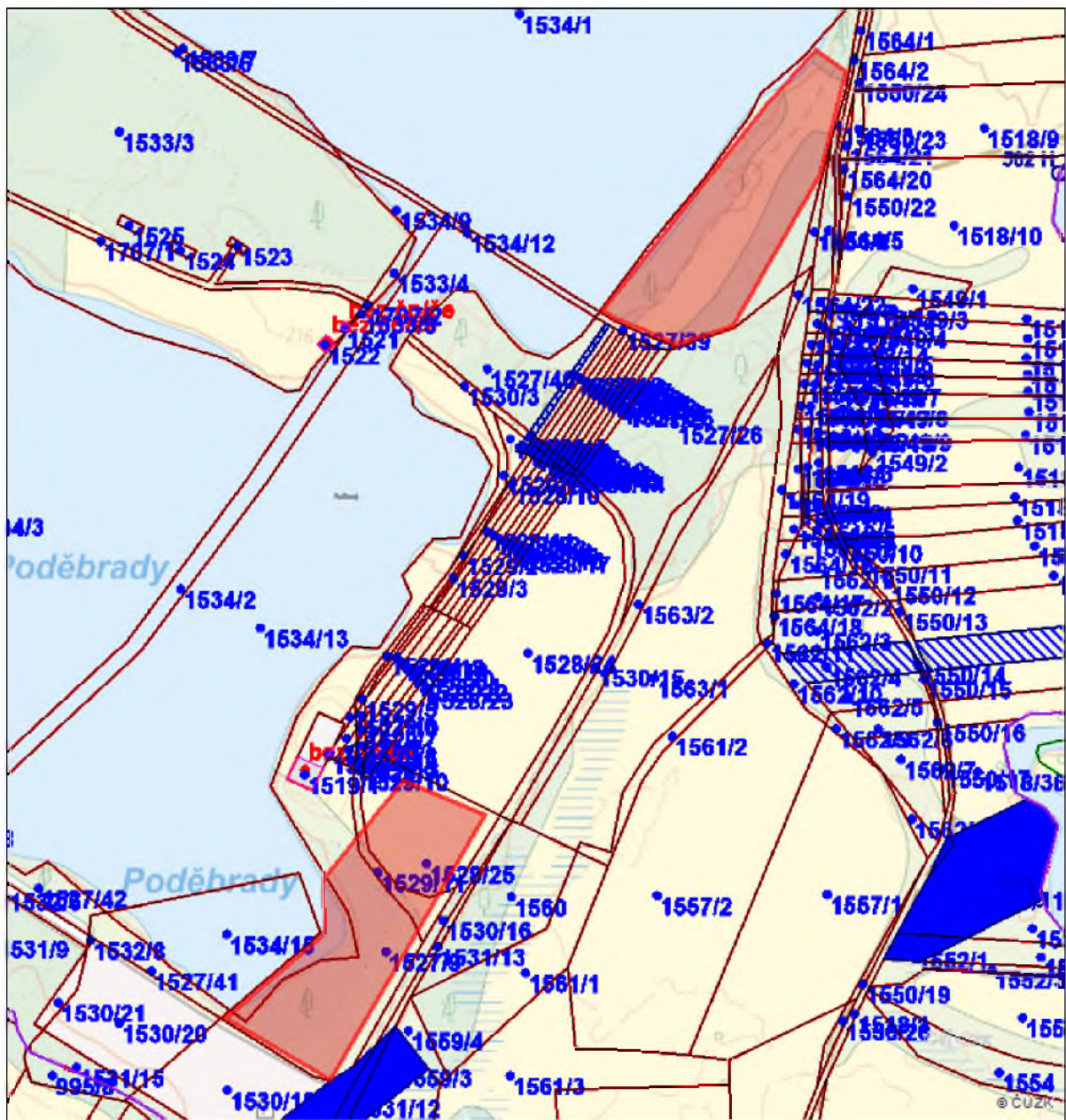

1844 [ZE03] Kácení postupné, a s přetažením [ZE03f] Kácení postupné, a s přetažením, průměr kmene na pářezu 61-70 cm

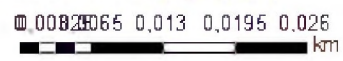
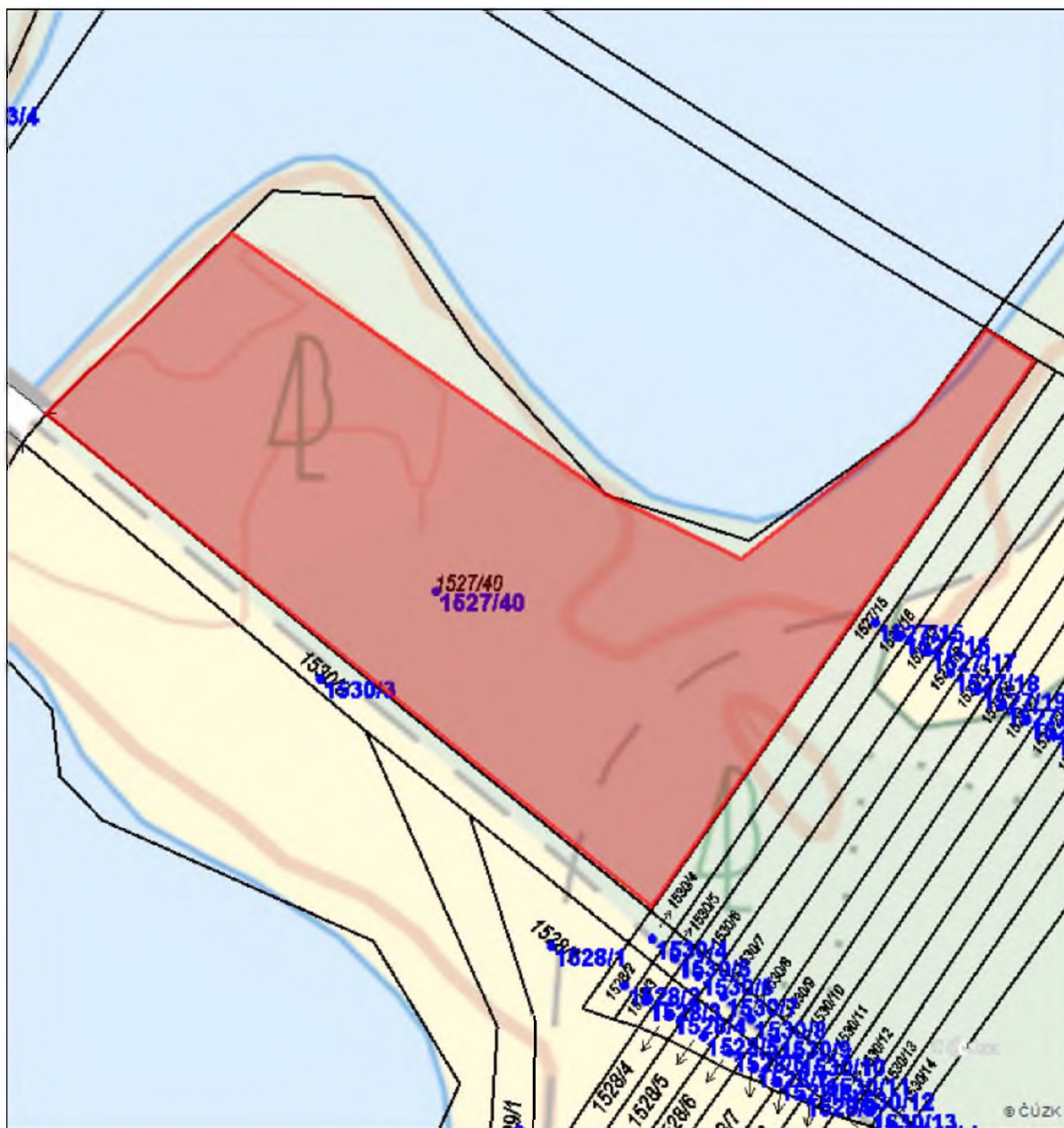

1844 [ZE03] Kácení postupné, a s přetažením [ZE03d] Kácení postupné, a s přetažením, průměr kmene na pařezu 41-50 cm

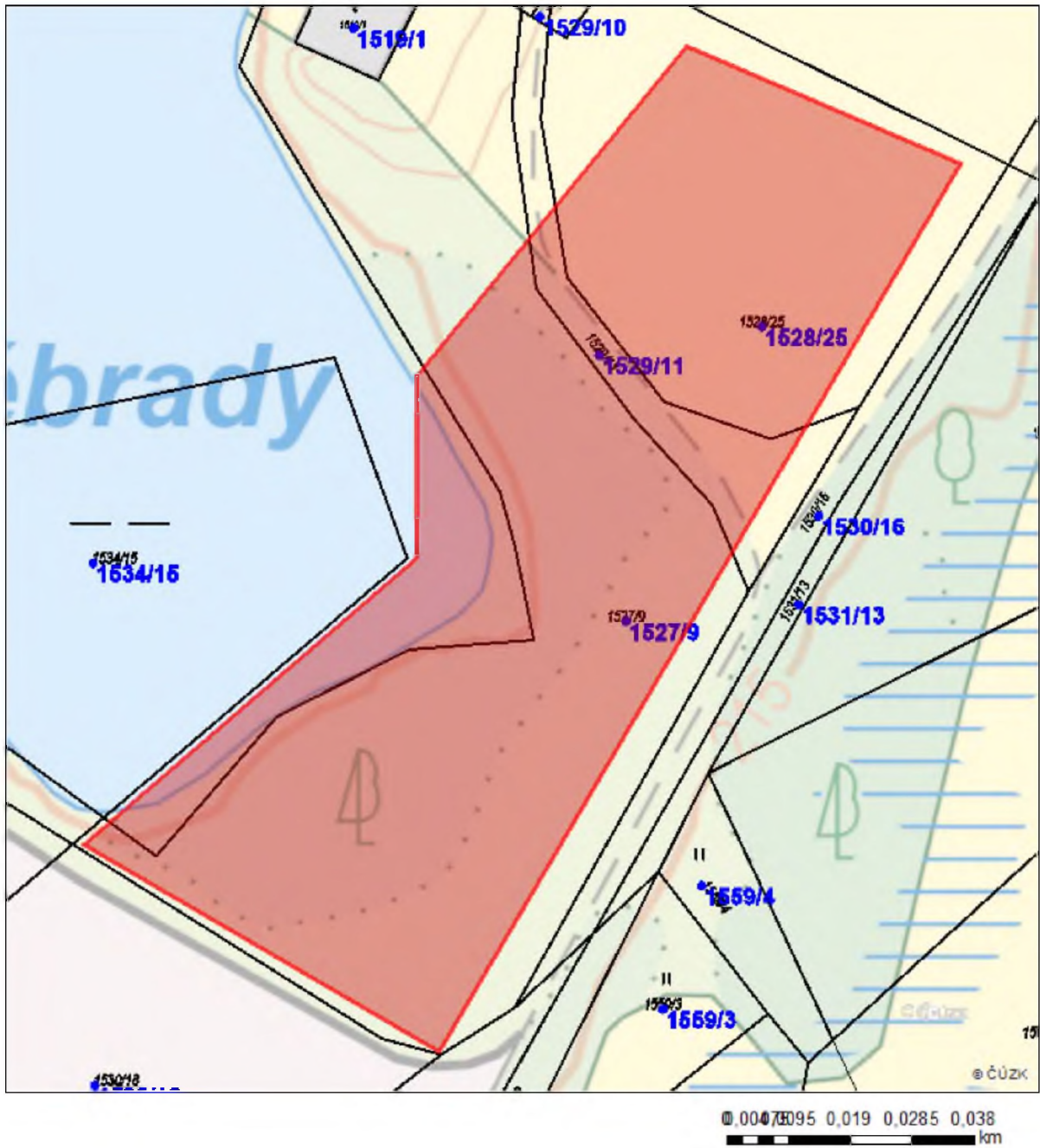

1844 [ZE03] Kácení postupné, a s přetažením [ZE03c] Kácení postupné, a s přetažením, průměr kmene na pařezu 31-40 cm

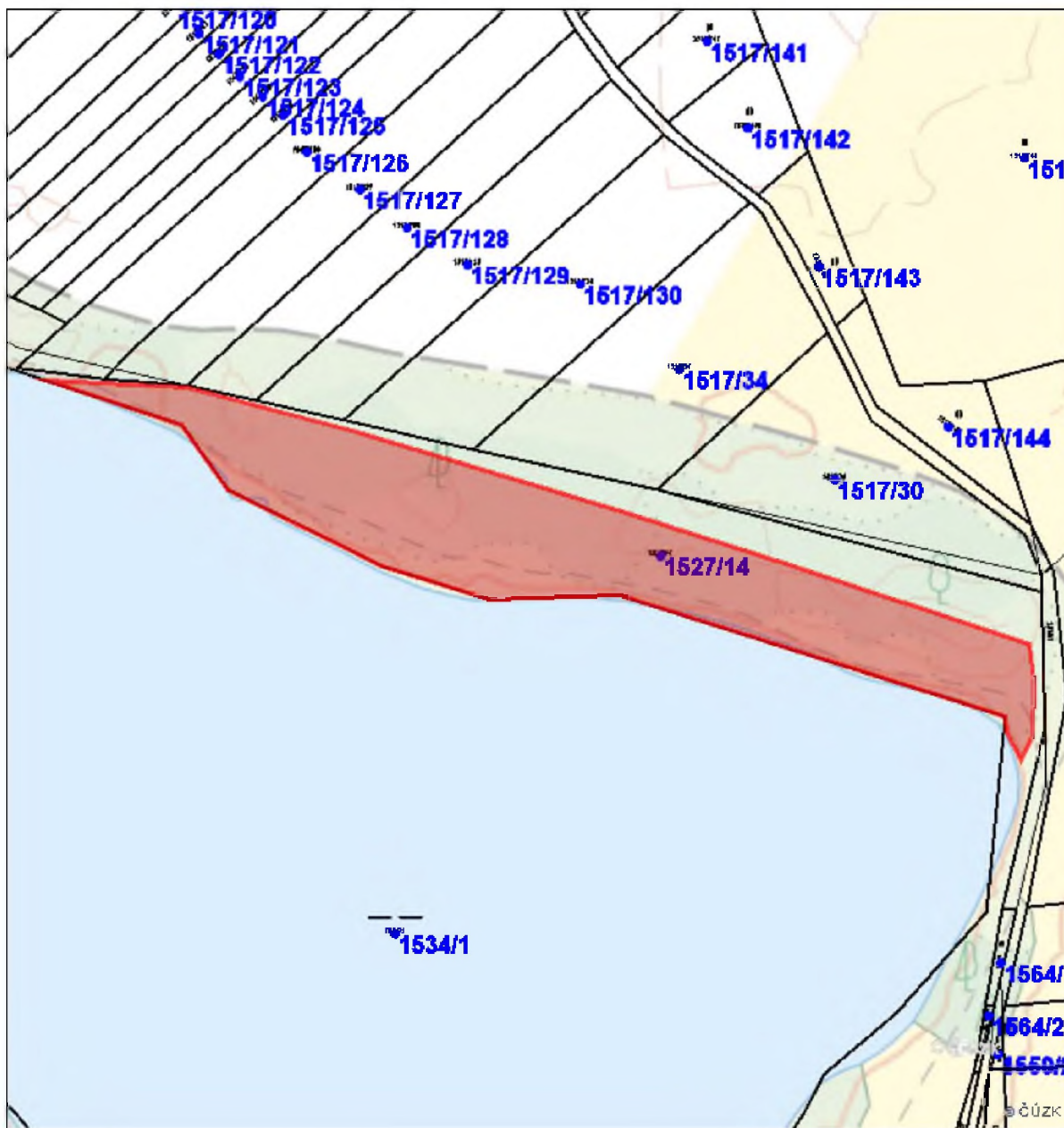

0 0.015 0.03 0.045 0.06 km

1844 [ZE03] Kácení postupné, a s přetažením [ZE03b] Kácení postupné, a s přetažením, průměr kmene na pařezu 21-30 cm

