

**Rámcová dohoda na dodávky pracovních stejnokrojů PS I pro HZS
ČR – část 2. pro příslušníky a příslušnice – letní součástky**

Číslo rámcové dohody dodavatele:	Č j: rámcové dohody centrálního zadavatele: MV-199066-43/PO-PSM-2022

**Článek 1.
Smluvní strany**

Centrální zadavatel:	ČESKÁ REPUBLIKA - MINISTERSTVO VNITRA		
	Sídlo: Nad Štolou 936/3, 170 34 Praha 7		
	Kontaktní adresa: MV-GŘ HZS ČR, Kloknerova 26, pošt. přihrádka 69, 148 01, Praha 414		
	IČO: 00007064	DIČ: CZ 00007064	
	Bankovní spojení: ČNB Praha 1	Číslo účtu: 8908-881/0710	
	Zastoupená:		
	Ing. Tomášem Vlašánkem, vedoucím oddělení veřejných zakázek GŘ HZS ČR		
	Kontaktní osoba:		
	[redacted]		
	[redacted]	Datová schránka: 84taiur	[redacted]
	[redacted]	Datová schránka: 84taiur	[redacted]

(dále jen „centrální zadavatel“) na straně jedné

a

Dodavatel:	Koutný spol. s r.o.		
	Sídlo: Prostějov, Okružní 4200/4a, 79601		
	IČO: 60750197	DIČ: CZ60750197	
	Zapsán v obchodním rejstříku vedeném Krajským soudem v Brně oddíl C vložka 19161		
	Podnikatelé nezapsaní v obchodním rejstříku uvedou údaj o zápisu do jiné evidence, v níž jsou zapsáni (např. živnostenský rejstřík - § 435 občanského zákoníku)		
	Bankovní spojení: MONETA Money Bank, a.s.	Číslo účtu: 104203494/0600	
	Jednající (zastoupený): Ing.Pavel Koutný, jednatel společnosti		
	tel.: [redacted]	fax: [redacted]	e-mail: [redacted]
	Kontaktní osoba: [redacted]		
	Datová schránka: dhvgm4s		
	tel.: [redacted]	fax: [redacted]	e-mail: [redacted]

(dále jen „dodavatel“) na straně druhé

podle ustanovení § 1746 odst. 2 zákona č. 89/2012 Sb., občanský zákoník ve znění pozdějších předpisů (dále jen „ObčZ“) uzavírají na veřejnou zakázku zadanou v nadlimitním režimu podle § 3 písm. b) zákona č. 134/2016 Sb., o zadávání veřejných zakázek, v účinném znění (dále jen „zákon“), tuto rámcovou dohodu podle § 131 a 132 zákona (dále jen „rámcová dohoda“) na **dodávky pracovních stejnokrojů PS I pro HZS ČR pro příslušníky a příslušnice – letní součástky**. Rámcová dohoda je uzavřena s jedním dodavatelem.

Článek 2. Účel rámcové dohody

2.1 Účelem této rámcové dohody je vytvoření právního rámce a zabezpečení plynulého zásobování veřejných zadavatelů Hasičského záchranného sboru České republiky (dále jen „HZS ČR“) jednotlivými součástmi pracovních stejnokrojů PS I (dále také jen „zboží“ nebo „předmět plnění“) po dobu účinnosti této rámcové dohody v souladu s jejich potřebami.

2.2 Kupujícími jsou veřejní zadavatelé (adresy a kontaktní údaje jednotlivých organizačních složek HZS ČR, budou uvedeny v uzavřených kupních smlouvách).

2.3 Podkladem pro uzavření této rámcové dohody je nabídka dodavatele ze dne 25.10.2023, která byla podána na veřejnou zakázku zveřejněnou pod číslem MV-199066-4/PO-PSM-2022 (v Národním elektronickém nástroji pod systémovým číslem (https://nen.nipez.cz/Zadavaci_postup/N006/23/V00001851)).

Článek 3. Předmět rámcové dohody

Předmětem této rámcové dohody je stanovení podmínek pro dodávky zboží specifikovaného v článku 6. této rámcové dohody, které bude dodavatel realizovat dle potřeb jednotlivých veřejných zadavatelů na základě kupních smluv, které jednotliví veřejní zadavatelé (jako kupující) s dodavatelem (jako prodávajícím) postupně uzavřou. Závazný vzor je uveden v příloze č. 2 této rámcové dohody.

Článek 4. Doba platnosti a účinnosti rámcové dohody

4.1 Tato rámcová dohoda nabývá platnosti dnem podpisu smluvních stran a dle § 6 odst. 1 zákona č. 340/2015 Sb., o zvláštních podmínkách účinnosti některých smluv, uveřejňování těchto smluv a o registru smluv, ve znění pozdějších předpisů (dále jen „zákon o registru smluv“), účinnosti nejdříve dnem uveřejnění prostřednictvím registru smluv. Uzavírat kupní smlouvy na základě této rámcové dohody lze až do předpokládaného objemu předmětu plnění 4 510 kusů zboží nebo do 3 let od nabytí účinnosti této rámcové dohody.

4.2 Po dobu účinnosti této rámcové dohody lze od této dohody odstoupit pouze v souladu s ustanovením čl. 14. této rámcové dohody.

Článek 5. Postup při uzavírání kupních smluv

5.1 Veřejný zadavatel vyzve dodavatele k poskytnutí plnění, zasláním návrhu kupní smlouvy, prostřednictvím Národního elektronického nástroje. Kupní smlouva bude v souladu se závazným vzorem uvedeným v příloze č. 2 této rámcové dohody.

5.2 Veřejní zadavatelé mohou vyzývat dodavatele k poskytnutí plnění kdykoliv po dobu účinnosti rámcové dohody.

5.3 Obdržel-li dodavatel výzvu veřejného zadavatele k uzavření kupní smlouvy, je povinen do 5 pracovních dnů ode dne jejího obdržení odeslat veřejnému zadavateli kupní smlouvu v elektronické podobě podepsanou ze strany dodavatele.

5.4 Uzavření kupní smlouvy musí být provedeno v době účinnosti rámcové dohody.

5.5 Smluvní vztahy vznikající z uzavřených kupních smluv se primárně řídí jejich ujednáními a není-li sjednáno v kupních smlouvách speciálně, pak touto rámcovou dohodou; není-li v kupní smlouvě nebo rámcové dohodě ujednáno speciálně, pak se řídí ObčZ (zejména úpravou kupní smlouvy či návazně úpravou závazkových smluvních vztahů) a dalšími všeobecně platnými českými kogentními právními předpisy a normami dopadajícími na předmětný kontrakt a zboží.

Článek 6.

Technická specifikace a předpokládané celkové množství

6.1 Obchodní podmínky sjednané v této rámcové dohodě platí pro dodání PS I – (letní součástky) specifikovaných v příloze č. 1 této rámcové dohody.

6.2 Dodání předmětu plnění zahrnuje úplné a řádné předání jednotlivých dodávek.

6.3 Předpokládaný maximální objem plnění je 4 510 kusů zboží. Smluvní strany se výslovně dohodly, že se jedná pouze o předpokládaný objem předmětu plnění s tím, že skutečný objem předmětu plnění závisí na skutečných aktuálních potřebách jednotlivých veřejných zadavatelů a přidělených finančních prostředcích.

6.4 Předmět plnění musí být zhotoven podle specifikace uvedené v příloze č. 1 této rámcové dohody.

Článek 7.

Doba a místo dodání, nabytí vlastnického práva, záruka

7.1 Dodavatel se zavazuje dodat předmět plnění nejpozději do 90 kalendářních dnů ode dne nabytí účinnosti kupní smlouvy uzavřené s veřejným zadavatelem.

7.2 Dodavatel je povinen dodat zboží v množství, kvalitě a jakosti dle rámcové dohody a při dodržení obchodních podmínek sjednaných v této rámcové dohodě včetně podmínek pro přepravu do místa dodání. Veřejný zadavatel je povinen dodané zboží převzít a zaplatit kupní cenu.

7.3 Centrální zadavatel si vyhrazuje právo kdykoliv po dobu účinnosti této rámcové dohody provést kontrolu jakosti dodaného zboží u kteréhokoliv veřejného zadavatele, který uzavře s dodavatelem kupní smlouvu. Provedením kontroly může centrální zadavatel pověřit i jinou osobu.

7.4 Centrální zadavatel je oprávněn v případě pochyb o souladu dodaného zboží se vzorky uloženými u centrálního zadavatele vybrat 1-3 kusů dodávaných pracovních stejnokrojů PS I, které nechá podrobit zkoušce, v rozsahu hodnot uvedených v protokolu ze zkušebny a uloženém spolu se vzorkem, u akreditované zkušebny umístěné na území ČR (může se jednat o zkušebnu, která již prováděla zkoušku vzorků před uzavřením této dohody). V případě, že zkouška prokáže shodu nebo hodnoty lepší než uvedené v protokolu uloženém u centrálního zadavatele, platí zkoušky centrální zadavatel, v opačném případě platí zkoušky dodavatel. Budou-li vykázány u zkoušených pracovních stejnokrojů PS I pro HZS ČR nevyhovující

výsledky jakékoliv měřené veličiny, jedná se o podstatné porušení této rámcové dohody dle čl. 14. této rámcové dohody.

7.5 Požadavky na záruku jsou uvedeny v závazném návrhu kupní smlouvy, který je přílohou této rámcové dohody.

7.6 Konkrétní místo nebo místa dodání veřejný zadavatel uvede v kupní smlouvě.

Článek 8. Technické podmínky dodání

8.1 Dodavatel se zavazuje dodávat předmět plnění ve velikostech požadovaných veřejným zadavatelem.

8.2 Značení zboží musí být v souladu s podmínkami uvedenými v závazném návrhu kupní smlouvy, který je přílohou této rámcové dohody.

Článek 9. Vady

Ujednání o vadách se řídí článkem VII. závazného návrhu kupní smlouvy, která je přílohou č. 2 této rámcové dohody.

Článek 10. Cena zboží

10.1 Smluvní strany se ve smyslu zákona č. 526/1990 Sb., o cenách, ve znění pozdějších předpisů, dohodly na kupní ceně takto:

Název	Cena za 1 kus bez DPH v Kč	DPH 21% za 1 kus	Cena za 1 kus včetně DPH v Kč
Kalhoty tmavomodré pánské letní	1 220,00	256,20	1 476,20
Kalhoty tmavomodré pánské letní měřenka	2 410,00	506,10	2 916,10
Kalhoty tmavomodré dámské letní	1 280,00	268,80	1 548,80
Kalhoty tmavomodré dámské letní měřenka	2 250,00	472,50	2 722,50
Sukně tmavomodrá letní	840,00	176,40	1 016,40
Sukně tmavomodrá letní měřenka	1 720,00	361,20	2 081,20
Šaty tmavomodré letní	1 880,00	394,80	2 274,80
Šaty tmavomodré letní měřenka	2 960,00	621,60	3 581,60

10.2 Dodavatel se zavazuje dodávat zboží po dobu účinnosti této rámcové dohody jednotlivým veřejným zadavatelům za jednotkovou cenu uvedenou v odst. 10.1 této rámcové dohody.

10.3 Jednotková cena je považována za cenu nejvýše přípustnou. V této ceně jsou již zahrnuty veškeré náklady spojené s výrobou a dodáním zboží zejména včetně balného, cla, nákladů na přepravu, pojištění, cenových a měnových výkyvů apod.

10.4 Centrální zadavatel si v souladu s § 131 odst. 5 ve spojení s § 100 odst. 1 zákona vyhrazuje následující možné změny závazku po dobu trvání smlouvy uzavřené na základě rámcové dohody:

- a) v případě, že v průběhu trvání rámcové dohody nebo jednotlivé dílčí smlouvy na veřejnou zakázku zadávanou na jejím základě, dojde ke změně (snížení/zvýšení) zákonné sazby DPH, bude celková cena předmětu dotčené veřejné zakázky zadávané na základě rámcové dohody upravena (snížena/zvýšena) tak, aby odpovídala změně zákonné sazby DPH,
- b) v případě, že v průběhu trvání rámcové dohody dojde k inflaci, je dodavatel oprávněn vyzvat centrálního zadavatele nejpozději do 12. a 24. měsíce ode dne účinnosti rámcové dohody k uzavření dodatku k rámcové dohodě, jehož předmětem bude sjednání zvýšení kupní ceny (jednotkových cen poptávaných komodit dle čl. 10.1 rámcové dohody) pro účely zadání veřejných zakázek na dodání zboží na základě rámcové dohody v době od počátku 13. měsíce do konce 24. měsíce a od počátku 25. měsíce do konce 36. měsíce účinnosti rámcové dohody. Zvýšení kupní ceny (jednotkových cen) sjednané v rámcové dohodě, bude stanoveno na základě průměrného ročního indexu spotřebitelských cen vyhlášeného Českým statistickým úřadem za předcházejících (prvních a druhých) 12 měsíců účinnosti rámcové dohody. Kupní cenu (jednotkové ceny) nelze navýšit postupem podle tohoto písmene, pokud výše inflace vyjádřená přírůstkem průměrného ročního indexu za předchozích (prvních a druhých) 12 měsíců účinnosti rámcové dohody nedosáhne alespoň 3 %. Pokud výše inflace vyjádřená přírůstkem průměrného ročního indexu za předchozích (prvních a druhých) 12 měsíců účinnosti rámcové dohody dosáhne více než 3 %, kdy v takovém případě lze kupní cenu případně navýšit podle písm. b) pouze (maximálně) o 10 %.
- c) v případě, že v průběhu trvání rámcové dohody dojde k deflaci, je centrální zadavatel oprávněn vyzvat dodavatele nejpozději do 12. a 24. měsíce ode dne účinnosti rámcové dohody k uzavření dodatku k rámcové dohodě, jehož předmětem bude sjednání snížení kupní ceny (jednotkových cen poptávaných komodit dle čl. 10.1 rámcové dohody) pro účely zadání veřejných zakázek na dodání zboží na základě rámcové dohody v době od počátku 13. měsíce do konce 24. měsíce a od počátku 25. měsíce do konce 36. měsíce účinnosti rámcové dohody. Snížení kupní ceny (jednotkových cen) sjednané v rámcové dohodě, bude stanoveno na základě průměrného ročního indexu spotřebitelských cen vyhlášeného Českým statistickým úřadem za předcházejících (prvních a druhých) 12 měsíců účinnosti rámcové dohody. Dodavatel je povinen výzvě centrálního zadavatele vyhovět a příslušný dodatek smlouvy uzavřít do 14 dnů ode dne doručení výzvy centrálního zadavatele.

Článek 11. Platební podmínky

Platební podmínky se řídí platebními podmínkami uvedenými v závazném návrhu kupní smlouvy, který je přílohou této rámcové dohody .

Článek 12. Sankce

12.1 Centrální zadavatel je oprávněn požadovat na dodavateli smluvní pokutu ve výši 10 000,00 Kč (slovy: desetitisíc korun českých) v případě, že dodavatel odmítne na podkladě výzvy k poskytnutí plnění od veřejného zadavatele uzavřít kupní smlouvu ve lhůtě podle této rámcové dohody.

12.2 Tato sankce je stanovena jednotlivě za každý takový případ. Porušení této povinnosti dále zakládá právo centrálního zadavatele odstoupit od této rámcové dohody s dodavatelem dle čl. 14. této rámcové dohody.

12.3 Smluvní pokuty sjednané touto rámcovou dohodou zaplatí povinná strana nezávisle na zavinění.

12.4 Všechny výše uvedené smluvní pokuty považují smluvní strany za přiměřené povaze a významu závazku, který zajišťují.

Článek 13. Komunikace smluvních stran

13.1 Veškeré úkony mezi veřejnými zadavateli, centrálním zadavatelem a dodavatelem se uskutečňují písemně v listinné nebo elektronické podobě.

13.2 Písemnosti lze doručit osobně, prostřednictvím osoby, která provádí přepravu zásilek (kurýrní služba), prostřednictvím držitele poštovní licence podle zvláštního právního předpisu, elektronickými prostředky prostřednictvím datové schránky, nebo jiným způsobem.

13.3 Adresa či kontakty uvedené v kupních smlouvách i v této rámcové dohodě mohou být měněny jednostranným písemným oznámením doručeným příslušnou smluvní stranou druhé smluvní straně s tím, že takováto změna se stane účinnou okamžikem doručení tohoto oznámení druhé smluvní straně.

13.4 Smluvní strany se zavazují veškerou komunikaci a korespondenci provádět pouze v českém jazyce; všechny písemnosti, dokumenty, návody, dodatky, certifikáty, prohlášení o shodě, faktury, doklady o revizích a zkouškách apod. budou výhradně v českém jazyce.

Článek 14. Odstoupení od rámcové dohody

14.1 Centrální zadavatel je oprávněn od této rámcové dohody odstoupit při podstatném porušení této rámcové dohody dodavatelem.

14.2 „Podstatným porušením této rámcové dohody ze strany dodavatele je **zejména:**“

- a) pokud dodavatel odmítne uzavřít kupní smlouvu podle této rámcové dohody,
- b) nedodržení smluvních podmínek garantujících vlastnosti a kvalitu zboží dle specifikace v této rámcové dohodě,

- c) budou-li vykázány u zkoušených pracovních stejnokrojů PS I (dle odstavce 7.4 této smlouvy) nevyhovující výsledky byť i jedné měřené veličiny,
- d) každé jednotlivé odstoupení od kupní smlouvy, z důvodů na straně dodavatele, kteréhokoliv veřejného zadavatele,
- e) pokud skutečnosti čestně prohlášené v příloze č. 3 této rámcové dohody neodpovídají aktuálnímu stavu při plnění veřejných zakázek zadávaných na základě této rámcové dohody.

14.3 Centrální zadavatel je oprávněn od této dohody odstoupit také v případě že:

- a) vůči majetku dodavatele probíhá insolvenční řízení, v němž bylo vydáno rozhodnutí o úpadku, pokud to právní předpisy umožňují,
- b) insolvenční návrh na dodavatele byl zamítnut proto, že majetek dodavatele nepostačuje k úhradě nákladů insolvenčního řízení,
- c) dodavatel vstoupí do likvidace,
- d) uvedený účet v čl. 1 rámcové dohody není veden a zveřejněn v registru plátců DPH.

14.4 Účinky každého odstoupení od rámcové dohody nastávají okamžikem doručení písemného projevu vůle odstoupit od této dohody druhé straně.

Článek 15. Závěrečná ustanovení

15.1 Tato rámcová dohoda se řídí právním řádem České republiky.

15.2 V případě uzavření této rámcové dohody v dvojjazyčném znění je rozhodné znění v českém jazyce.

15.3 Tato dohoda se primárně řídí jejími ujednáními a není-li sjednáno v této dohodě speciálně, pak se řídí zákonem a ObčZ (zejména úpravou kupní smlouvy či návazně úpravou závazkových smluvních vztahů) a dalšími všeobecně platnými českými kogentními právními předpisy a normami dopadajícími na předmětný kontrakt a zboží.

15.4 Smluvní strany vylučují aplikaci ustanovení § 557 ObčZ na tuto rámcovou dohodu.

15.5 Smluvní strany se dohodly, že dodavatel přebírá podle § 1765 ObčZ riziko změny okolností v souvislosti s cenou za poskytnuté plnění.

15.6 Smluvní strany se dohodly na uplatnění ustanovení § 576 ObčZ, při posuzování vlivu nicotnosti (vady) této rámcové dohody na ostatní ustanovení.

15.7 Práva smluvních stran vyplývající z této rámcové dohody či jejího porušení se promlčují ve lhůtě deseti (10) let ode dne, kdy mohla být uplatněna poprvé.

15.8 Souhrn oznámení o zadání veřejných zakázek na základě této rámcové dohody bude v souladu s ustanovením § 137 zákona uveřejňován centrálním zadavatelem ve Věstníku veřejných zakázek. Rovněž tato rámcová dohoda bude uveřejněna v Registru smluv dle zákona č. 340/2015 Sb., o zvláštních podmínkách účinnosti některých smluv, uveřejňování těchto smluv a o registru smluv (zákon o registru smluv), ve znění pozdějších předpisů. Zveřejnění zajistí centrální zadavatel.

15.9 Veškeré spory mezi smluvními stranami vzniklé z této rámcové dohody, kupních smluv nebo v souvislosti s nimi, budou přednostně řešeny smírně. Nebude-li smírného řešení dosaženo, budou spory řešeny v soudním řízení. Případná volba sudiště bude stanovena, dle veřejného zadavatele, v kupní smlouvě.

15.10 Dodavatel bez jakýchkoliv výhrad

a) souhlasí se zveřejněním svých identifikačních údajů a dalších údajů uvedených v této rámcové dohodě, včetně ceny za předmět plnění,

b) výslovně uvádí, že všechny informace, které poskytne centrálnímu zadavateli nebo veřejnému zadavateli v souvislosti s touto rámcovou dohodou nebo příslušnými kupními smlouvami, nejsou informace důvěrné ve smyslu ObčZ.

15.11 Centrální zadavatel a veřejní zadavatelé nenesou odpovědnost za jakoukoliv škodu vzniklou v souvislosti s uveřejněním či použitím informací, které byly poskytnuty dodavatelem v souvislosti s touto rámcovou dohodou nebo příslušnými kupními smlouvami.

15.12 Dodavatel prohlašuje, že plněním závazků dle příslušných kupních smluv nezasahuje do práv duševního vlastnictví třetích osob.

15.13 Tato rámcová dohoda je vyhotovena v elektronické podobě. Smluvní strana podepisující tuto dohodu jako druhá v pořadí je povinna prokazatelně doručit podepsanou dohodu druhé smluvní straně.

15.14 Tato rámcová dohoda může být doplňována nebo měněna pouze v těch částech, které nemají vliv na podmínky zadávacího řízení a to formou postupně číslovaných dodatků. Podstatná změna této rámcové dohody není přípustná. Za podstatnou změnu této rámcové dohody nejsou považovány změny dle § 222 zákona.

15.15 Smluvní strany prohlašují, že předem souhlasí, v souladu se zněním zákona č. 106/1999 Sb., o svobodném přístupu k informacím, s možným zpřístupněním, či zveřejněním celé této rámcové dohody v jejím plném znění, jakož i všech úkonů a okolností s touto rámcovou dohodou souvisejících, ke kterému může kdykoliv v budoucnu dojít.



15.16 Na důkaz toho, že smluvní strany s obsahem této rámcové dohody souhlasí, rozumí jí a zavazují se k jejímu plnění, připojují své podpisy a prohlašují, že tato rámcová dohoda byla uzavřena podle jejich svobodné a vážné vůle prosté tísně.

15.17 Nedílnou součástí této rámcové dohody jsou přílohy č. 1 až 3.

Příloha č. 1 - Podrobná specifikace

Příloha č. 2 - Závazný návrh kupní smlouvy

Příloha č. 3 - Čestné prohlášení o odpovědném zadávání

<p>Zástupce centrálního zadavatele V Praze, dne: viz el. podpis</p> <p>Ing. Tomáš Vlašánek  Digitálně podepsal Ing. Tomáš Vlašánek Datum: 2024.04.22 14:52:29 +02'00'</p> <p>.....</p> <p>Ing. Tomáš Vlašánek vedoucí oddělení veřejných zakázek GŘ HZS ČR</p>	<p>Dodavatel V Prostějově dne: viz el. podpis</p> <p>Ing. Pavel Koutný  Digitally signed by Ing. Pavel Koutný Date: 2024.04.19 12:54:25 +02'00'</p> <p>.....</p> <p>Ing. Pavel Koutný jednatel společnosti Koutný spol. s r.o.</p>
--	--

Technická specifikace předmětu smlouvy

Stejnokrojové součástky pracovního stejnokroje PS I – letní (výběrové)

1. Všeobecná charakteristika a technický popis letních (výběrových) součástek PS I

1.1. Kalhoty tmavomodré pánské letní

Popis:

Kalhoty tmavomodré pánské letní jsou výběrovou součástkou pracovního stejnokroje PS I, které příslušníci Hasičského záchranného sboru ČR používají zejména v jarním a letním období. Nosí se bez saka, pouze s košilí nebo polokošilí. Provedení kalhot musí zajistit velice dobrý komfort při jejich nošení.

Kalhoty bez manžet, boční kapsy klínové, jedna zadní kapsa dvouvýpustková. Pasový límeč s možností úpravy obvodu pasu pomocí autospon v tmavém matovém provedení. Límeč je zapnutý na knoflík a hák. V bočních švech jsou všité výpustky šíře 3 mm z vrchového materiálu v šedomodré barvě. Přední díly jsou podšité podšívku do hloubky kolen.

Přední díly - na předním díle je 1 záhyb, vybrání 3,5 cm, záhyb je uzašitý do hloubky 2 cm, záhyb navazuje na přehyb kalhot, z lícni strany směřuje k bočnímu švu. Přední díly jsou podšité podšívku do hloubky kolen.

Boční kapsy - klínové, délka kapesního otvoru (pro soutěžní vzorek) je 19 cm, prošitý 0,5 cm, v ukončení uzávěrka. Kapesní váček z kapsoviny ze dvou částí, otvor pro rozevření kapsy je olemovaný. Podkladová podsádka z vrchového materiálu, obnitkovaná a našitá na váček z kapsoviny, kapesní váček je dokola obnitkovaný s vložením lemovky.

Zadní díly - mají po jednom odšitém záševku, záševek je přežehlený z rubní strany k sedovému švu. Na pravém zadním díle dvouvýpustková kapsa zapnutá na díрку a knoflík o průměru 15 mm. Kapesní otvor (pro soutěžní vzorek) je 15 cm dlouhý, výpustky šíře 0,5 cm. V ukončení kapesního otvoru jsou uzávěrky, podkladová podsádka je z vrchového materiálu, obnitkovaná, našitá na kapesní váček z kapsoviny. Váček je dokola obnitkovaný s vložením lemovky.

Rozparek - zapínaný na zdrhovadlo s kovovým běžcem, lišta je v předním kraji prošitá z rubní strany, z lícni prošitá v šíři 3 cm, u spodu do kulata. Lišta obnitkovaná s vložením lemovky. Podkryt je podšitý kapsovinou, kosmo střiženou, zapravený přes límeč, prodloužený po krokový šev, překrytý plastronem, který je z jedné části, obnitkovaný a přichycený bodově na švy. V ukončení rozparku je svislá uzávěrka, z rubní strany je podkryt s lištou spojený uzávěrkou.

Pasový límec - šíře 3,5 cm, prodloužený 5 cm, ukončený rovně, zapnutý na díрку + knoflík + hák. Ve švu límce všito 6 poutek šíře 1 cm, poutka snižená pod límec tak, aby světlost poutek byla 5 cm, přichycená na díl, přehnutá, nahoře přichycená uzávěrkou k límci. V místě průhmatů bočních kapes je límec přestřížený a předšitý pasnicí, ke švu je všitý stahovací pásek z vrchového materiálu, pásek je našitý, přehnutý a prošitý ve všití 0,2 cm. Oba konce stahovačky jsou zajištěné uzávěrkou. Šíře stahovacího pásku je 2 cm. Přední a zadní část límce je spojena autosponou v tmavém matovém provedení, která umožňuje posunutí límce. Límec je podšitý pasnicí s protiskluzkou, prošitý ve švu límce, na sedovém švu zapravený pro snadné povolání v pase. Límec je v místě sedového švu odšitý a přichycený nahoře i dole bodovými uzávěrkami.

Švy a záložky - boční a krokové švy obnitkované a rozžehlené, do bočních švů je všitý výpustek z vrchového materiálu v šedomodré barvě, sežehlený na polovinu a obnitkovaný, hotová šíře výpustku 3 mm, z lící strany obrácený do předního dílu. Sedový šev šíře 3,5 cm obnitkovaný, rozžehlený.

Záložka kalhot – šíře 4 cm, spodní okraj obnitkovaný, s našitým chránítkem, záložka zapořítá speciálním strojem.

Kalhoty jsou vyztuženy vhodným lepícím (fixačním) materiálem vzhledem k vrchovému materiálu. Místa fixace přizpůsobit funkčnosti součástky.

Použité knoflíky - umělohmotné, průměr 15 mm = 1ks rozparek, 1ks zadní kapsa, 1ks náhradního knoflíku je vložen v PE sáčku do zadní kapsy.

Značení na výrobku:

Výrobky jsou označeny textilní etiketou všitou nad zadní kapsu pod límec, etiketa musí být stálobarevná i po údržbě. Etiketa obsahuje symboly pro ošetřování, údaje o výrobcí, materiálové složení, rok výroby, velikost a název výrobku.

Každý výrobek bude dále označen papírovou visačkou, zavěšenou na první poutko předního dílu. Visačka obsahuje údaje o výrobcí, název výrobku, velikost, fazonu.

Symboly ošetřování:



Balení výrobků:

Každý výrobek se dodává zavěšený na vhodném ramínku, zabalený do polyetylenové folie nebo jiného vhodného obalového materiálu podobného charakteru, k ochraně před znečištěním. Délka obalu musí přesahovat celkovou délku zavěšeného oděvu.

Technický nákres - kalhoty tmavomodré pánské letní:

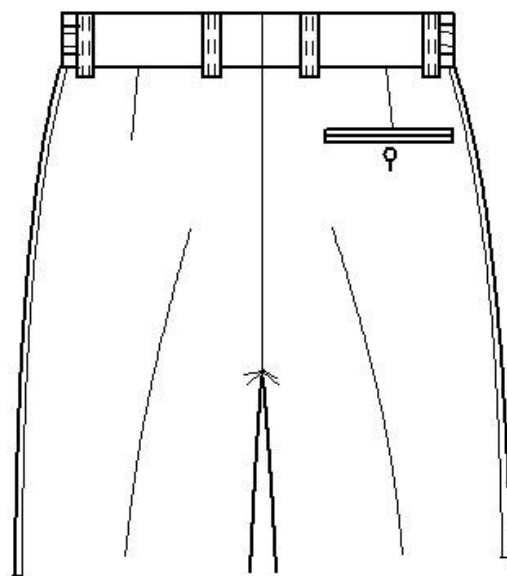
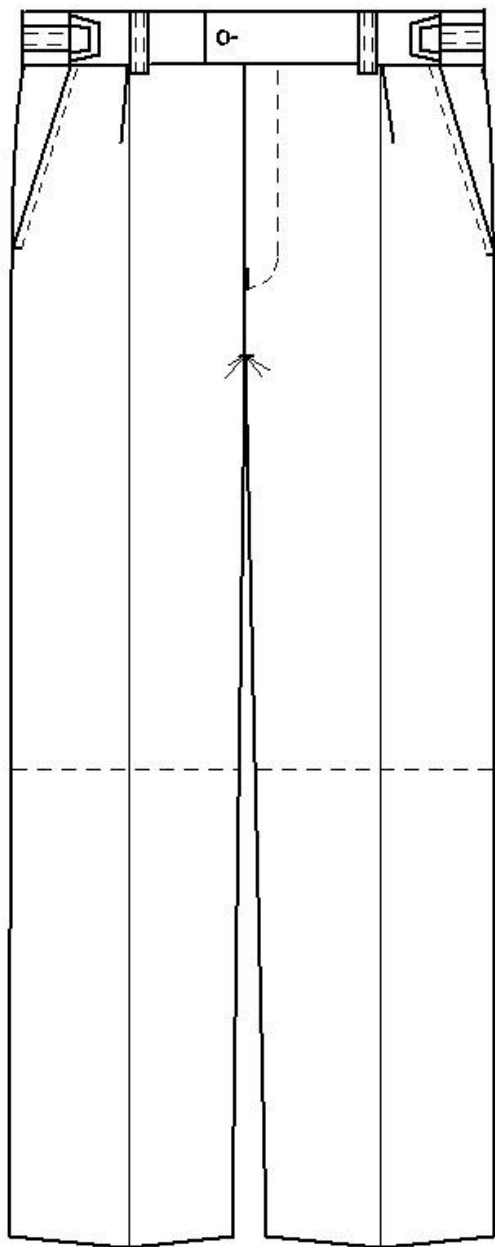

Tabulky měř:**Tabulka kontrolních měř – Kalhoty tmavomodré pánské letní**

VELIKOST		44	46	48	50	52	54	56	58	60	62	64	66	68	Tolerance $\pm 2\%$	
OBVOD PASU		36	38	40	43	46	49	52	55	58	61	64	66	68		
1/2 OBVODU SEDU		48,9	50,7	52,5	55	57,5	60	62,5	65	67,5	70	72,5	74,3	76,1		
DÉLKA KROKU	1	164	75,5	75	74,5	74	73,6	73	72,5	72	71,5	71	70,5	70		69,5
	2	170	79	78,5	78	77,5	77	76,5	76	75,5	75	74,5	74	73,5		73
	3	176	82,5	82	81,5	81	80,5	80	79,5	79	78,5	78	77,5	77		76,5
	4	182	86	85,5	85	84,5	84	83,5	83	82,5	82	81,5	81	80,5		80
	5	188	89,5	89	88,5	88	87,5	87	86,5	86	85,5	85	84,5	84		83,5
	6	194	93	92,5	92	91,5	91	90,5	90	89,5	89	88,5	88	87,5		87
DOLNÍ ŠÍŘE KALHOT	1	164	20,5	21	21	21,5	21,5	22	22	22,5	22,5	23	23,5	24		24
	2	170	20,5	21	21	21,5	21,5	22	22	22,5	22,5	23	23,5	24	24	
	3	176	21	21,5	21,5	22	22	22,5	22,5	23	23	23,5	24	24,5	24,5	
	4	182	21	21,5	21,5	22	22	22,5	22,5	23	23	23,5	24	24,5	24,5	
	5	188	21,5	22	22	22,5	22,5	23	23	23,5	23,5	24	24,5	25	25	
	6	194	21,5	22	22	22,5	22,5	23	23	23,5	23,5	24	24,5	25	25	
BOČNÍ DÉLKA KALHOT	1	164	94													
	2	170	98,5													
	3	176	103													
	4	182	107,5													
	5	188	112													
	6	194	116,5													
Míry jsou uvedeny v cm																

Soutěžní vzorek ve velikosti: 4 – 54

1.2. Kalhoty tmavomodré dámské letní

Popis:

Kalhoty tmavomodré dámské letní jsou výběrovou součástíkou pracovního stejnokroje PS I, které příslušnice Hasičského záchranného sboru ČR používají zejména v jarním a letním období. Nosí se bez saka, pouze s halenkou nebo polokošilí. Provedení kalhot musí zajistit velice dobrý komfort při jejich nošení.

Kalhoty jsou na předním díle s odšitím po jednom záševku, kapsy boční klínové, zapínání na zdrhovadlo na předním díle. Zadní díl po dvou záševcích. Pasový límeček celolátkový je zapnutý na knoflík a díрку. V bočních švech jsou všité výpustky šíře 3 mm z vrchového materiálu v šedomodré barvě.

Přední díl - po jednom záševku. Přední díly zažehleny do puku.

Boční kapsy - klínové, otvor prošitý 0,5 cm, v ukončení uzávěrka. Kapesní váček z kapsoviny ze dvou částí, otvor pro rozevření kapsy je olemovaný. Podkladová podsádka z vrchového materiálu, obnitkovaná a našitá na váček z kapsoviny, kapesní váček je dokola obnitkovaný s vložením lemovky.

Zadní díl - s odšitými 2x2 záševky, zažehleny k bočnímu švu.

Rozparek - zapínaný na zdrhovadlo s kovovým běžcem a hák. Švy nákrýtu a podkrýtu obnitkované. Podkrýt z vrchového materiálu, prošitý ve všití 0,2 cm. Nákrýt prošitý v šíři 3 cm u spodu do kulata. Ve spodní části 2 uzávěrky. V ukončení rozparku je svislá uzávěrka, z rubní strany je lišta s podkrýtem spojená uzávěrkou.

Pasový límeček - šíře 3,5 cm z vlastního materiálu, prodloužení 3 cm, zapnutý na díрку + knoflík. V místě průhmatů bočních kapes je límeček přestřižený, ke švu je našitý stahovací pásek z vrchového materiálu, pásek je našitý, přehnutý a prošitý ve všití 0,2 cm. Oba konce stahovačky jsou zajištěné uzávěrkou. Šíře stahovacího pásku je 2 cm. Přední a zadní část límce je spojena autosponou v tmavém matovém provedení, která umožňuje posunutí límce. Límeček je prošitý ve švu límce. Ve švu límce všito 6 poutek šíře 1 cm, poutka snižená pod límeček tak, aby světlost poutek byla 5 cm, přichycená na díl, přehnutá, nahoře přichycená uzávěrkou k límcí.

Švy a záložky - obnitkované, rozžehlené. Sedový šev šíře 2,5 cm obnitkovaný a rozžehlený. Do bočních švů je všitý výpustek z vrchového materiálu v šedomodré barvě, sežehlený na polovinu a obnitkovaný, hotová šíře výpustku 3 mm, z lícni strany obrácený do předního dílu.

Záložka kalhot – šíře 4 cm, spodní okraj obnitkovaný, s našitým chráničkem, záložka zapravená speciálním strojem.

Kalhoty jsou vyztuženy vhodným lepícím (fixačním) materiálem vzhledem

k vrchovému materiálu. Místa fixace přizpůsobit funkčnosti součástky.

Použité knoflíky - umělohmotné, průměr 15 mm = 1 ks, 1 ks náhradního knoflíku je v PE sáčku vložen do levé kapsy.

Značení na výrobku:

Výrobky jsou označeny textilní etiketou všitou pod límec na levé straně, etiketa musí být stálobarevná i po údržbě. Etiketka obsahuje symboly pro ošetřování, údaje o výrobcí, materiálové složení, rok výroby, velikost a název výrobku.

Každý výrobek bude dále označen papírovou visačkou, zavěšenou na první poutko předního dílu. Visačka obsahuje údaje o výrobcí, název výrobku, velikost, fazonu.

Symboly ošetřování:

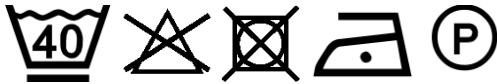

Balení výrobků:

Každý výrobek se dodává zavěšený na vhodném ramínku, zabalený do polyetylenové folie nebo jiného vhodného obalového materiálu podobného charakteru, k ochraně před znečištěním. Délka obalu musí přesahovat celkovou délku zavěšeného oděvu.

Technický nákres - kalhoty tmavomodré dámské letní:

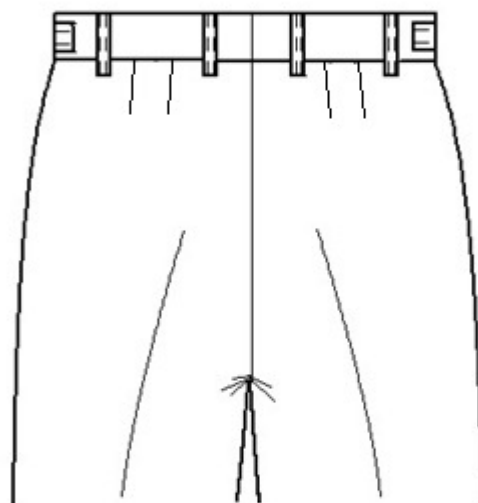
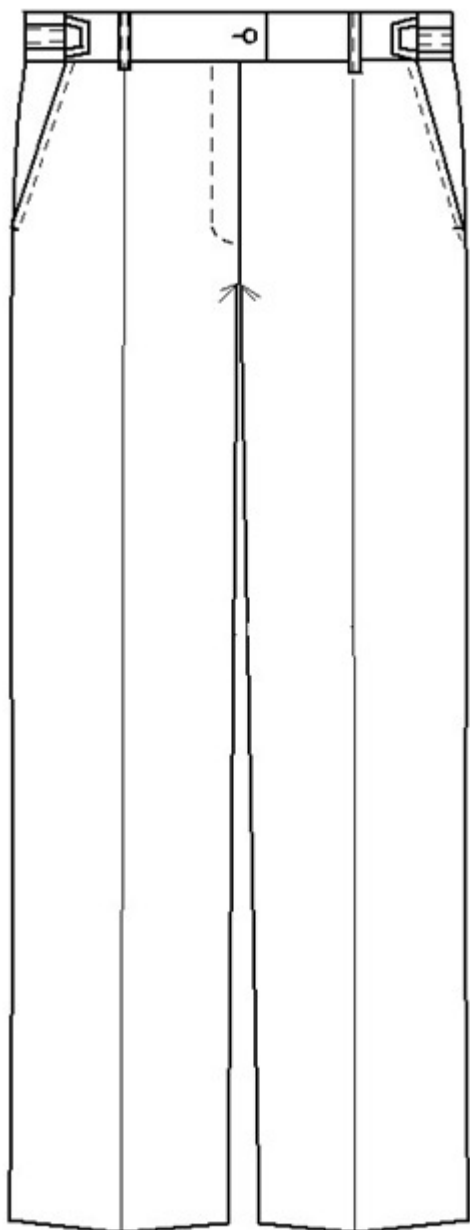

Tabulky měř:**Tabulka kontrolních měř – Kalhoty tmavomodré dámské letní**

VELIKOST			36	38	40	42	44	46	48	50	52	54	56	58	60	62	64
1/2 OBVODU PASU			29	31	33	35	37	39	41	43	45	47	49	51	53	55	57
1/2 OBVODU SEDU			42,5	44,5	46,5	48,5	50,5	52,5	54,5	56,5	58,5	60,5	62,5	64,5	66,5	68,5	70,5
BOČNÍ DÉLKA KALHOT BEZ PASOVÉHO LÍMCE	2	158	98														
	3	164	102														
	4	170	106														
	5	176	110														
KROKOVÁ DÉLKA KALHOT	2	158	79,5	79	78,5	78	77,5	77	76,5	76	75,5	75	74,5	74	73,5	73	72,5
	3	164	83	82,5	82	81,5	81	80,5	80	79,5	79	78,5	78	77,5	77	76,5	76
	4	170	86,5	86	85,5	85	84,5	84	83,5	83	82,5	82	81,5	81	80,5	80	79,5
	5	176	90	89,5	89	88,5	88	87,5	87	86,5	86	85,5	85	84,5	84	83,5	83
1/2 DOLNÍ ŠÍŘE KALHOT	2,3	158, 164	19	19	19,5	20	20,5	20,5	21	21	21,5	21,5	22	22	22,5	23	23,5
		170, 176															
	4,5	176	19,5	19,5	20	20,5	21	21	21,5	21,5	22	22	22,5	22,5	23	23,5	24
Míry jsou uvedeny v cm			Tolerance hodnot $\pm 2\%$														

Soutěžní vzorek ve velikosti: 3 - 44

1.3. Sukně tmavomodrá letní

Popis:

Sukně tmavomodrá letní je výběrovou součástíkou pracovního stejnokroje PS I, kterou příslušnice Hasičského záchranného sboru ČR používají zejména v jarním a letním období. Nosí se bez saka, pouze s halenkou nebo polokošilí. Střih a provedení sukně musí zajistit velice dobrý komfort při jejím nošení.

Sukně bez podšívky, zapínaná na zdrhovadlo. Zadní díl ve spodním okraji s rozparkem. Délka sukně je stanovena od středu kolenní česky ± 5 cm.

Přední díly - s odšitým 1 záševkem z rubní strany přežehleným k bočnímu švu.

Zadní díly - s odšitým 1 záševkem z rubní strany přežehleným ke středovému švu, ve středovém švu zadního dílu zhotovený rozparek, zapínání na kryté zdrhovadlo, prošíání rozparku do tvaru.

Pasový límec - z vrchového materiálu, tvarovaný, šíře 5,5 cm, vnitřní strana límce je obnitkovaná. V místě bočních švů z rubní strany našitá tkaná poutka na zavěšení.

Záložka - šíře 4 cm, obnitkovaná, zapravená speciálním strojem.

Švy - obnitkované, rozžehlené.

Sukně je vyztužena vhodným lepícím (fixačním) materiálem vzhledem k vrchovému materiálu. Místa fixace přizpůsobit funkčnosti součástky.

Značení na výrobku:

Výrobky jsou označeny textilní etiketou umístěnou na levém zadním díle, etiketa musí být stálobarevná i po údržbě. Etiketka obsahuje symboly pro ošetřování, údaje o výrobcu, materiálové složení, rok výroby, velikost a název výrobku.

Každý výrobek bude dále označen papírovou visačkou, zavěšenou na levém bočním švu. Visačka obsahuje údaje o výrobcu, název výrobku, velikost, fazonu.

Symbole ošetřování:



Balení výrobků:

Každý výrobek se dodává zavěšený na vhodném ramínku, zabalený do polyetylenové folie nebo jiného vhodného obalového materiálu podobného charakteru, k ochraně před znečištěním. Délka obalu musí přesahovat celkovou délku zavěšeného oděvu.

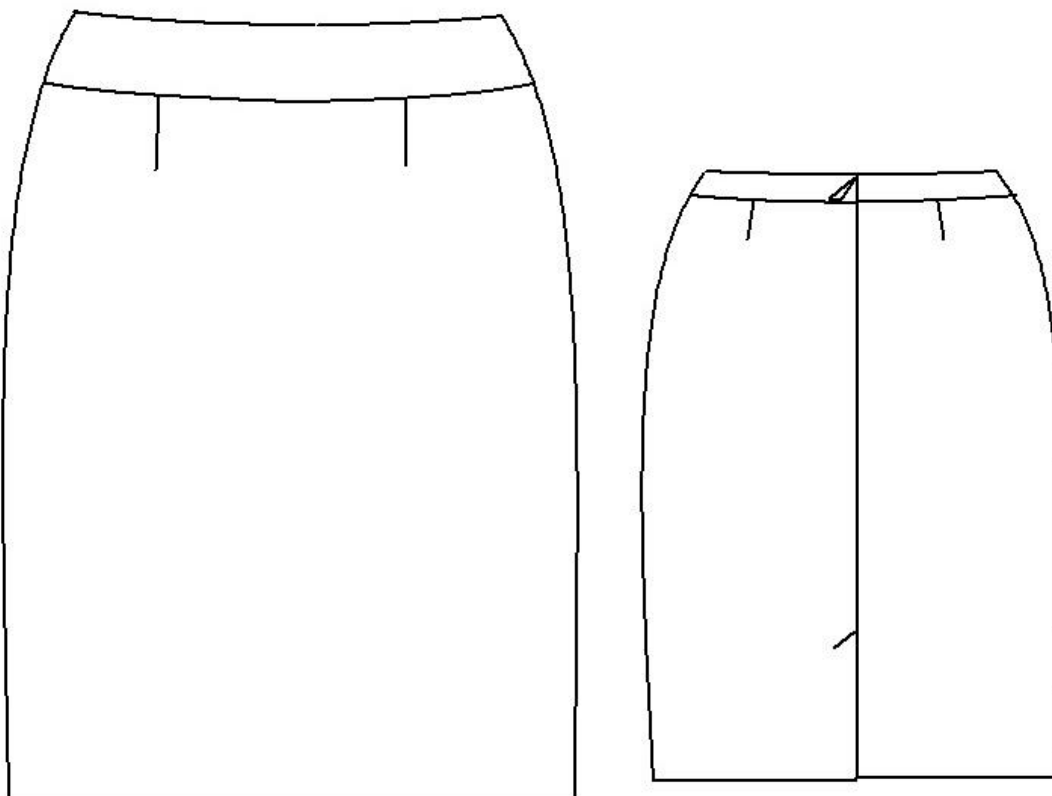
Technický náčrt - sukně tmavomodrá letní:**Tabulky měř:****Tabulka kontrolních měř – Sukně tmavomodrá letní**

VELIKOST	36	38	40	42	44	46	48	50	52	54	56	58	60	62	64
1/2 SNÍŽENÉHO OBVODU PASU	30,5	32,5	34,5	36,5	38,5	40,5	42,5	44,5	46,5	48,5	50,5	52,5	54,5	56,5	58,5
1/2 OBVODU SEDU	40	42	44	46	48	50	52	54	56	58	60	62	64	66	68
ZADNÍ DÉLKA SUKNĚ VČETNĚ PASOVÉHO LÍMCE	2	158	47												
	3	164	50												
	4	170	53												
	5	176	56												
Míry jsou uvedeny v cm															
Tolerance hodnot $\pm 2\%$															

Soutěžní vzorek ve velikosti: 3 – 44

1.4. Šaty tmavomodré letní

Popis:

Šaty tmavomodré letní jsou výběrovou součástí, kterou příslušnice Hasičského záchranného sboru ČR používají zejména v letním období. Střih a provedení šatů musí zajistit velice dobrý komfort při jejich nošení.

Šaty bez podšívky s krátkým rukávem, zapínané na zdrhovadlo v levém bočním švu. Na pravém rukávu je našito označení příslušnosti k organizační části HZS ČR („domovenka“) a rukávový znak HZS ČR, na levém rukávu je našit velký státní znak ČR a hodnotní označení. Vše je v provedení vytkávaném.

Přední díly - mají členící švy z náramenice, v členících švech výpustek z vrchového materiálu v šedomodré barvě šíře 3 mm, u spodu v členících švech zhotovený rozparek, který tvoří záhyb, prošití rozparku do tvaru. Průkrčník zapravený podsádkou, v levém bočním švu všité kryté zdrhovadlo.

Zadní díl – je v celku, s odšitými 2 záševky v místě pasu, z rubní strany záševek přežehlený ke středovému švu. Průkrčník zapravený podsádkou.

Rukávy - jednošvové, záložka šíře 4 cm obnitkovaná, zapravená speciálním strojem. Na rukávech jsou našity níže uvedené vytkávané znaky a označení v souladu s Vyhláškou č. 407/2015 Sb. a Pokynem generálního ředitele HZS ČR č. 39/2016 ve znění pozdějších předpisů. Označení příslušnosti k České republice se umísťuje na levém rukávu tak, aby horní okraj tohoto znaku byl umístěn 20 mm od náramenice. Označení příslušnosti k České republice je našito pouze v případě, pokud tento požadavek uplatní příslušný veřejný zadavatel v kupní smlouvě. Velký státní znak České republiky se umísťuje na levém rukávu tak, aby horní okraj tohoto znaku byl umístěn 90 mm od náramenice a horizontálně je našito příslušné hodnotní označení tak, aby spodní okraj šesticípé hvězdy byl umístěn 25 mm nad okrajem rukávu. Hodnotní pásek (výložková kolejnička) je umístěn při čelním pohledu na šaty za vyšitými hvězdami. Označení příslušnosti k organizační části HZS ČR se umísťuje na pravém rukávu tak, aby horní okraj tohoto znaku byl umístěn 20 mm od náramenice. Rukávový znak HZS ČR se umísťuje na pravém rukávu tak, aby horní okraj tohoto znaku byl umístěn 90 mm od náramenice. Půlkulaté výseče označení příslušnosti k České republice a označení příslušnosti k organizační části HZS ČR jsou umístěny na střed, velký státní znak ČR a rukávový znak HZS ČR, jsou rovněž umístěny na střed rukávu tj. v pomyslném prodloužení středové osy rukávu.

Záložka - šíře 4 cm, obnitkovaná, zapravená speciálním strojem.

Švy – obnitkované, rozžehlené.

Šaty jsou vyztuženy vhodným lepícím (fixačním) materiálem vzhledem k vrchovému materiálu. Místa fixace přizpůsobit funkčnosti součástky.

Značení na výrobku:

Výrobky jsou označeny textilní etiketou umístěnou v levém bočním švu, etiketa musí být stálobarevná i po údržbě. Etiketka obsahuje symboly pro ošetřování, údaje o výrobcí, materiálové složení, rok výroby, velikost a název výrobku.

Každý výrobek bude dále označen papírovou visačkou, zavěšenou na levém rukávu. Visačka obsahuje údaje o výrobcí, název výrobku, velikost, fazonu.

Symbole ošetřování:



Balení výrobků:

Každý výrobek se dodává zavěšený na vhodném ramínku, zabalený do polyetylenové folie nebo jiného vhodného obalového materiálu podobného charakteru, k ochraně před znečištěním. Délka obalu musí přesahovat celkovou délku zavěšeného oděvu.

Technický nákres – šaty tmavomodré letní:

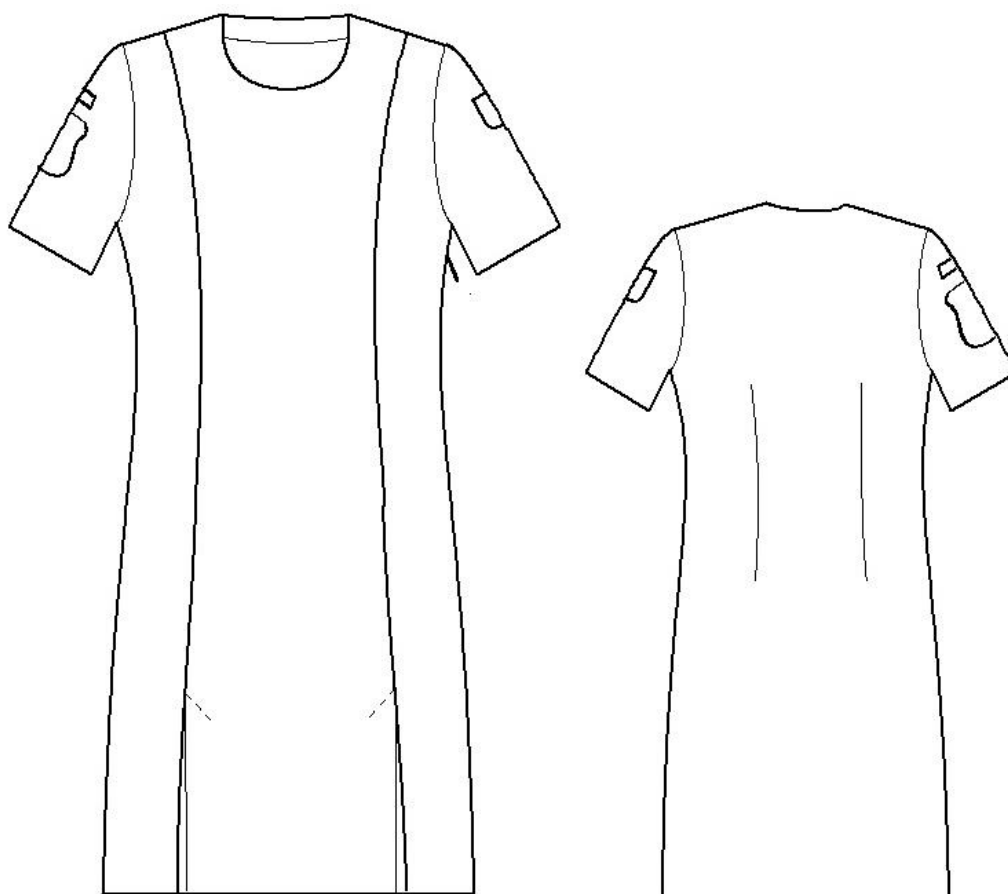

Tabulky měř:**Tabulka kontrolních měř – Šaty tmavomodré letní**

VELIKOST			36	38	40	42	44	46	48	50	52	54	56	58	60	62	64
1/2 OBVODU HRUDNÍKU			37	39	41	43	45	47	49	51	53	55	57	59	61	63	65
1/2 OBVODU PASU			30,5	32,5	34,5	36,5	38,5	40,5	42,5	44,5	46,5	48,5	50,5	52,5	54,5	56,5	58,5
1/2 OBVODU SEDU			41	43	45	47	49	51	53	55	57	59	61	63	65	67	69
DÉLKA RUKÁVU	2, 3, 4	158 164 170	21,5	21,5	21,5	21,5	21,5	21,5	21,5	21,8	22,1	22,4	22,7	23	23,3	23,6	23,9
	5	176	22,5	22,5	22,5	22,5	22,5	22,5	22,5	22,8	23,1	23,4	23,7	24	24,3	24,6	24,9
DÉLKA ŠATŮ	2	158	90,6	91	91,4	91,8	92,2	92,6	93	93,4	93,8	94,2	94,6	95	95,4	95,8	96,2
	3	164	94,6	95	95,4	95,8	96,2	96,6	97	97,4	97,8	98,2	98,6	99	99,4	99,8	100,2
	4	170	98,6	99	99,4	99,8	100,2	100,6	101	101,4	101,8	102,2	102,6	103	103,4	103,8	104,2
	5	176	102,2	102,6	103	104	104,2	104,6	105	105,4	105,8	106,2	106,6	107	107,4	107,8	108,2
Míry jsou uvedeny v cm									Tolerance hodnot $\pm 2\%$								

Soutěžní vzorek ve velikosti: 3 - 44

2. Specifikace a ověřitelná kritéria materiálu

2.1. Vrchový základní materiál kalhoty, sukně, šaty (barva tmavomodrá)

Poř. číslo	Parametr	Zkušební metoda	Požadovaná hodnota
1.	Materiálové složení	Připouští se tolerance podle článku 20 nařízení Evropského parlamentu a Rady (EU) č. 1007/2011, u elastanu je minimální podíl požadován vždy.	64% polyester, 34% viskóza, 2% elastan (útkový streč)
2.	Barvy dle trichromatických souřadnic CieLab Barva tmavomodrá	Měření barev spektrofotometricky ČSN EN 105 – J03	L = 17,85 a = 0,55 b = - 4,61 povolená odchylka L ± 1,2, a ± 0,5, b ± 0,5
3.	Vazba		plátňová
4.	Plošná hmotnost	ČSN EN 12127:2000	185 g/m ² ± 5%
5.	Pevnost min. (N) osnova/útek	ČSN EN ISO 13934-1	500/400
6.	Stálobarevnost v chemickém čištění	ČSN EN ISO 105-D01	Min.4
7.	Stálobarevnost v otěru suchý	ČSN EN ISO 105-X12	4-5
8.	Stálobarevnost při žehlení	ČSN EN ISO 105-X11	Min.4
9.	Stálobarevnost v potu	ČSN EN ISO 105-E04	Min.4
10.	Stálobarevnost ve vodě	ČSN EN ISO 105-E01	4-5

2.2. Výpustky v bočních švech kalhot a švech šatů (barva šedomodrá)

Poř. číslo	Parametr	Zkušební metoda	Požadovaná hodnota
1.	Materiálové složení	Připouští se tolerance podle článku 20 nařízení Evropského parlamentu a Rady (EU) č. 1007/2011, u elastanu je minimální podíl požadován vždy.	44% vlna, 54% pes, 2% elastan
2.	Barvy dle trichromatických souřadnic CieLab Barva šedomodrá	Měření barev spektrofotometricky ČSN EN 105 – J03, A05	L = 38,76 a = -2,62 b = -10,26 povolená odchylka L ± 1,2; a ± 0,5; b ± 0,5
3.	Vazba		Keprová 2/2 Z
4.	Šířka tkaniny		150 cm, ±2 cm
5.	Dostava (osnova/útek) na 1 cm (orientačně)	ČSN EN 1049-2	30/21 ±3%
6.	Plošná hmotnost	ČSN EN 12127:2000	250 g/m ² ± 5%
7.	Úhel zotavení	ČSN EN ISO 22313	Min 150°
8.	Pevnost min. (N) osnova/útek	ČSN EN ISO 13934-1	720/510
9.	Odolnost proti oděru 9 kPa	ČSN EN ISO 12947-2	Min. 30.000 otáček
10.	Odolnost proti žmolkování	ČSN EN ISO 12945-2	7000 ot. / stupeň 4
11.	Stálobarevnost v chemickém čištění	ČSN EN ISO 105-D01	Min.4
12.	Stálobarevnost v otěru suchý	ČSN EN ISO 105-X12	4-5
13.	Stálobarevnost při žehlení	ČSN EN ISO 105-X11	Min.4
	Stálobarevnost v potu	ČSN EN ISO 105-E04	Min.4
	Stálobarevnost ve vodě	ČSN EN ISO 105-E01	4-5
	Stálobarevnost na světle	ČSN EN ISO 105-B02	Min.5

2.3. Podšívka kalhot

Poř. číslo	Parametr	Zkušební metoda	Požadovaná hodnota
1.	Materiálové složení		100% polyester
2.	Podíl recyklovaných přízí		100%
3.	Barva		Tmavomodrá do barvy vrchového materiálu
4.	Plošná hmotnost	ČSN EN 12127:2000	67 g/m ² ± 5%
5.	Pevnost min. (N) osnova/útek	ČSN EN ISO 13934-1	Min. 600/450
6.	Stálobarevnost v chemickém čištění	ČSN EN ISO 105-D01	Min.4
7.	Stálobarevnost v otěru suchý	ČSN EN ISO 105-X12	Min.4
8.	Stálobarevnost v potu	ČSN EN ISO 105-E04	Min.4
9.	Stálobarevnost ve vodě	ČSN EN ISO 105-E01	Min.4
10.	Stálobarevnost na světle	ČSN EN ISO 105-B02	Min.4

Uchazeč musí prokázat certifikátem GRS (Global Recycled Standart), že podšívka je tvořena recyklovaným polyesterem, tj. polyesterem vzniklým ze stříhů nebo neprodaných zásob od výrobců textilu a oděvních výrobců nebo odpadu vytvořeným uchazečem (textilní odpad a jiný odpad).

2.4. Kapsovina kalhot

Poř. číslo	Parametr	Zkušební metoda	Požadovaná hodnota
1.	Materiálové složení	Připouští se tolerance podle článku 20 nařízení Evropského parlamentu a Rady (EU) č. 1007/2011.	65% polyester 35% bavlna
2.	Barva		černá
3.	Plošná hmotnost	ČSN EN 12127:2000	102 g/m ² ± 10%
4.	Pevnost min. (N) osnova/útek	ČSN EN ISO 13934-1	450/400
5.	Odolnost proti oděru 9 kPa	ČSN EN ISO 12947-2	Min. 20.000 otáček

3. Nášivka s hodnotním označením

Použití: Nášivka je určena k označení příslušné hodnoti na šatech tmavomodrých letních

Popis: Nášivka je vyhotovena z polyesterové tkaniny v barvě vrchového základního materiálu. Okraj nášivky je proveden vyšitím tmavomodrou nití. Tento okraj je určen jako prostor pro následné našívání na oděvy. Nášivku lze prát, žehlit a chemicky čistit.

Rozměr: š 92 mm x v 50 mm

Umístění: Nášivka je umístěna na levém rukávu, 10 mm pod spodním okrajem (špičkou) velkého státního znaku České republiky. Střed vytkávaného hodnotního označení (do hodnotního označení se započítají hvězdy i výložkové kolejničky) je umístěn na střed v pomyslném prodloužení středové osy velkého státního znaku České republiky.

Hodnotní označení: Sestává z hvězd a výložkových kolejniček (podle hodnoti)

- a) šesticípé hvězdy o průměru
 - 15 mm u praporčických hodnotí
 - 20 mm u důstojnických hodnotí
- b) výložkové kolejničky
 - o rozměrech 45 x 9 mm u praporčických i důstojnických hodnotí

Vytkávání je provedeno tak, aby byl střed hodnotního označení umístěn na středu nášivky.

Barevné provedení barevnice Marathon

- bílá nit číslo 1179 pro praporčické hodnoti,
- zlatožlutá nit číslo 1189 pro důstojnické hodnoti.

4. Textilní nášivky - znaky a domovenky, výšivky

Rukávový znak HZS ČR

Popis: Nášivka je vyhotovena na černé polyesterové tkanině. Okraj nášivky je proveden vyšitím tmavomodrou nití. Tento okraj je určen jako prostor pro následné našívání na oděvy. Nášivku lze prát, žehlit a chemicky čistit.

Rozměr: 88x116mm

Materiál: 100 % polyester

Vyšití: barva: zlatá - Marathon 1189, modrá – Marathon 1182, červená – Sulky 1078, sv. modrá – Marathon 1200

Ilustrativní vyobrazení:



Velký státní znak České republiky

Popis: Nášivka je vyhotovena na černé polyesterové tkanině. Okraj nášivky je proveden vyšitím tmavomodrou nití. Tento okraj je určen jako prostor pro následné našívání na oděvy. Nášivku lze prát, žehlit a chemicky čistit.

Rozměr: 50x58mm

Materiál: 100 % polyester, vyztužen šedou netkanou textilií 2x 80g

Vyšití: barva: zlatá - Marathon 1189, modrá – Marathon 1182, červená – Sulky 1147, sv. modrá – Marathon 1200, žlutá – Sulky 1067, bílá – Sulky 0010, černá – Sulky 0020

Ilustrativní vyobrazení:



Označení příslušnosti k České republice a Označení příslušnosti k organizační části HZS ČR

Popis: Nášivka je vyhotovena na černé polyesterové tkanině. Okraj nášivky je proveden vyšitím tmavomodrou nití. Tento okraj je určen jako prostor pro následné našívání na oděvy. Nášivku lze prát, žehlit a chemicky čistit.

Na označení příslušnosti k organizační části HZS ČR se použije text (např. GENERÁLNÍ ŘEDITELSTVÍ, HLAVNÍ MĚSTO PRAHA, KRAJ VYSOČINA, JIHOČESKÝ KRAJ) podle požadavku uplatněného veřejným zadavatelem v kupní smlouvě.

Rozměr: 100x41mm

Materiál: 100 % polyester

Vyšití: barva: zlatá - Marathon 1189, modrá – Marathon 1182

Ilustrativní vyobrazení:



5. Ostatní

5.1. Dodávky součástek měrenkovým způsobem

Měrenkový systém je způsob provedení zakázky pro příslušníky a příslušnice HZS ČR, kteří nejsou zařaditelní do velikostního sortimentu součástek stejnokroje uvedeného v této technické specifikaci.

Požadavek na zhotovení součástek měrenkovým způsobem uplatňuje příslušný veřejný zadavatel v kupní smlouvě. Dodavatel provede měření příslušníků v místě veřejného zadavatele, a to minimálně 1 x za 6 měsíců v termínu dohodnutém minimálně 14 dnů předem. Dodavatel provede 1 zkoušku „na padnutí“ součástky, v případě velmi atypické postavy se provede zkouška 2x.

5.2. Velikostní sortiment pro pánské výrobky

Míry měřené na postavě			Velikost	Míry měřené na postavě			Velikost
výška postavy	obvod hrudníku	obvod pasu	kód	výška postavy	obvod hrudníku	obvod pasu	kód
164	88	72	1-44-5	182	88	72	4-44-5
	92	76	1-46-5		92	76	4-46-5
	96	80	1-48-5		96	80	4-48-5
	100	86	1-50-5		100	86	4-50-5
	104	92	1-52-5		104	92	4-52-5
	108	98	1-54-5		108	98	4-54-5
	112	104	1-56-5		112	104	4-56-5
	116	110	1-58-5		116	110	4-58-5
	120	116	1-60-5		120	116	4-60-5
	124	122	1-62-5		124	122	4-62-5
	128	128	1-64-5		128	128	4-64-5
	132	132	1-66-5		132	132	4-66-5
136	136	1-68-5	136	136	4-68-5		
Míry měřené na postavě			Velikost	Míry měřené na postavě			Velikost
výška postavy	obvod hrudníku	obvod pasu	kód	výška postavy	obvod hrudníku	obvod pasu	kód
170	88	72	2-44-5	188	88	72	5-44-5
	92	76	2-46-5		92	76	5-46-5
	96	80	2-48-5		96	80	5-48-5
	100	86	2-50-5		100	86	5-50-5
	104	92	2-52-5		104	92	5-52-5
	108	98	2-54-5		108	98	5-54-5
	112	104	2-56-5		112	104	5-56-5
	116	110	2-58-5		116	110	5-58-5
	120	116	2-60-5		120	116	5-60-5
	124	122	2-62-5		124	122	5-62-5
	128	128	2-64-5		128	128	5-64-5
	132	132	2-66-5		132	132	5-66-5
136	136	2-68-5	136	136	5-68-5		
Míry měřené na postavě			Velikost	Míry měřené na postavě			Velikost
výška postavy	obvod hrudníku	obvod pasu	kód	výška postavy	obvod hrudníku	obvod pasu	kód
176	88	72	3-44-5	194	88	72	6-44-5
	92	76	3-46-5		92	76	6-46-5
	96	80	3-48-5		96	80	6-48-5
	100	86	3-50-5		100	86	6-50-5
	104	92	3-52-5		104	92	6-52-5
	108	98	3-54-5		108	98	6-54-5
	112	104	3-56-5		112	104	6-56-5
	116	110	3-58-5		116	110	6-58-5
	120	116	3-60-5		120	116	6-60-5
	124	122	3-62-5		124	122	6-62-5
	128	128	3-64-5		128	128	6-64-5
	132	132	3-66-5		132	132	6-66-5
136	136	3-68-5	136	136	6-68-5		

5.3. Velikostní sortiment pro dámské výrobky

Míry měřené na postavě						Velikost
výška postavy	obvod hrudníku	obvod pasu *	obvod pasu **	obvod pasu ***	obvod sedu	kód
158	72	54	58	61	80	2-36-5
	76	58	62	65	84	2-38-5
	80	62	66	69	88	2-40-5
	84	66	70	73	92	2-42-5
	88	70	74	77	96	2-44-5
	92	74	78	81	100	2-46-5
	96	78	82	85	104	2-48-5
	100	82	86	89	108	2-50-5
	104	86	90	93	112	2-52-5
	108	90	94	97	116	2-54-5
	112	94	98	101	120	2-56-5
	116	98	102	105	124	2-58-5
	120	102	106	109	128	2-60-5
	124	106	110	113	132	2-62-5
128	110	114	117	136	2-64-5	

Míry měřené na postavě						Velikost
výška postavy	obvod hrudníku	obvod pasu *	obvod pasu **	obvod pasu ***	obvod sedu	kód
170	72	54	58	61	80	4-36-5
	76	58	62	65	84	4-38-5
	80	62	66	69	88	4-40-5
	84	66	70	73	92	4-42-5
	88	70	74	77	96	4-44-5
	92	74	78	81	100	4-46-5
	96	78	82	85	104	4-48-5
	100	82	86	89	108	4-50-5
	104	86	90	93	112	4-52-5
	108	90	94	97	116	4-54-5
	112	94	98	101	120	4-56-5
	116	98	102	105	124	4-58-5
	120	102	106	109	128	4-60-5
	124	106	110	113	132	4-62-5
128	110	114	117	136	4-64-5	

Míry měřené na postavě						Velikost
výška postavy	obvod hrudníku	obvod pasu *	obvod pasu **	obvod pasu ***	obvod sedu	kód
164	72	54	58	61	80	3-36-5
	76	58	62	65	84	3-38-5
	80	62	66	69	88	3-40-5
	84	66	70	73	92	3-42-5
	88	70	74	77	96	3-44-5
	92	74	78	81	100	3-46-5
	96	78	82	85	104	3-48-5
	100	82	86	89	108	3-50-5
	104	86	90	93	112	3-52-5
	108	90	94	97	116	3-54-5
	112	94	98	101	120	3-56-5
	116	98	102	105	124	3-58-5
	120	102	106	109	128	3-60-5
	124	106	110	113	132	3-62-5
128	110	114	117	136	3-64-5	

Míry měřené na postavě						Velikost
výška postavy	obvod hrudníku	obvod pasu *	obvod pasu **	obvod pasu ***	obvod sedu	kód
176	72	54	58	61	80	5-36-5
	76	58	62	65	84	5-38-5
	80	62	66	69	88	5-40-5
	84	66	70	73	92	5-42-5
	88	70	74	77	96	5-44-5
	92	74	78	81	100	5-46-5
	96	78	82	85	104	5-48-5
	100	82	86	89	108	5-50-5
	104	86	90	93	112	5-52-5
	108	90	94	97	116	5-54-5
	112	94	98	101	120	5-56-5
	116	98	102	105	124	5-58-5
	120	102	106	109	128	5-60-5
	124	106	110	113	132	5-62-5
128	110	114	117	136	5-64-5	

- Obvod pasu * - obvod pasu pro sako a šaty měřeno v nejužší / nejširší oblasti pasu dle typu postavy
 Obvod pasu ** - obvod pasu pro kalhoty, sukni, letní kalhoty měřeno cca 3 cm pod pasem
 Obvod pasu *** - obvod pasu pro letní sukni měřeno cca 6 cm pod pasem

KUPNÍ SMLOUVA

číslo prodávajícího: /

číslo kupujícího: /

uzavřená podle §2079 a násl. zákona č. 89/2012 Sb., občanského zákoníku ve znění pozdějších předpisů (dále jen „smlouva“).

Článek I.

Smluvní strany:

1. Česká republika – Hasičský záchranný sbor (vypini veřejný zadavatel)
se sídlem:
IČO:
DIČ: CZ.....
Zastoupená: Ing.
ředitelem Hasičského záchranného sboru
Bankovní spojení:
Číslo účtu:/
Tel. / E-mail.:/
Datová schránka:
Kontaktní osoba: xxxxxxxxxxxxxxxxxxxx

(dále jen „kupující“)

a

2. Koutný spol. s r.o.

se sídlem: Prostějov, Okružní 4200/4a, PSČ 79601
zapsána ve veřejném rejstříku, vedeném Krajským soudem v Brně, oddíl
C, vložka 19161
IČO: 60750197
DIČ: CZ60750197
Zastoupená : Ing. Pavlem Koutným, jednatelem společnosti
Bankovní spojení: MONETA Money Bank, a.s.
Číslo účtu: 104203494/0600
Tel. / E-mail.:
Datová schránka: dhvqm4s
Kontaktní osoba:

(dále jen „prodávající“)

Článek II.

Základní ustanovení

1. Tato smlouva se uzavírá na základě rámcové dohody čj.: MV-199066-43/PO-PSM-2022, která byla uzavřena prodávajícím s centrálním zadavatelem.
2. Smluvní strany se v souladu s ustanovením § 2079 a násl. zákona č. 89/2012 Sb., občanského zákoníku ve znění pozdějších předpisů, (dále jen „ObčZ“) dohodly, že se

rozsah a obsah vzájemných práv a povinností z této smlouvy vyplývajících a neupravených touto smlouvou bude řídit příslušnými ustanoveními ObčZ a dalšími právními předpisy ČR.

3. Smluvní strany prohlašují, že údaje uvedené v článku I. této smlouvy a taktéž oprávnění k podnikání prodávajícího jsou v souladu s právní skutečností v době uzavření smlouvy. Smluvní strany se zavazují, že změny údajů uvedených v článku I. této smlouvy oznámí písemně bez prodlení druhé smluvní straně.

Článek III. Předmět smlouvy

1. Předmětem této kupní smlouvy je nákup kalhot tmavomodrých pánských letních, kalhot tmavomodrých pánských letních měřenka, kalhot tmavomodrých dámských letních, kalhot tmavomodrých dámských letních měřenka, sukní tmavomodrých letních, sukní tmavomodrých letních měřenka, šatů tmavomodrých letních a šatů tmavomodrých letních měřenka (dále jen „zboží“).
2. Tabulka velikostí s uvedeným počtem kusů. (Dle rámcové dohody, ke které je tato kupní smlouva uzavírána)

Např. kalhoty tmavomodré dámské letní: (upraví veřejný zadavatel dle vlastních potřeb)

Velikost	44	46	48	50	52	54	56
Počet kusů							
Velikost	58	60	62	64	66	68	
Počet kusů							

3. Touto smlouvou se prodávající zavazuje dodat kupujícímu za podmínek v ní sjednaných zboží, specifikované v odst. 1 a 2 tohoto článku a převést na kupujícího vlastnické právo k němu.
4. Kupující se zavazuje zboží převzít a zaplatit za něj sjednanou kupní cenu.
5. Zboží musí být zhotoveno podle specifikace uvedené v příloze č. 1 rámcové dohody.
6. Prodávající tímto prohlašuje, že zboží nemá právní vady ve smyslu § 1920 a násl., ObčZ.

Článek IV. Doba, místo a způsob předání zboží

1. Prodávající je povinen dodat bezvadné zboží v místě plnění nejpozději do **90 kalendářních dnů** od nabytí účinnosti této smlouvy.
2. Prodávající se zavazuje informovat kontaktní osoby uvedené v příloze č. 1 této smlouvy o termínu dodání zboží nejméně 3 pracovní dny předem. Prodávající může dodat zboží jen po předchozím souhlasu kupujícího.
3. Místem plnění jsou jednotlivé stanice HZS kraje uvedené v příloze č. 1 této smlouvy v pracovních dnech od 7:00 do 15:00 hod.
4. Splněním dodávky se rozumí předání zboží v jednotlivých místech plnění, převzetí zboží kontaktními osobami v jednotlivých místech plnění.
5. Prodávající se zavazuje dodat zboží ve velikostech požadovaných kupujícím.

6. Značení zboží a balení musí být provedeno v souladu s technickou specifikací uvedenou v příloze č. 1 rámcové dohody.
7. K účelu předání a převzetí zboží budou prodávajícím vystaveny předávací protokoly (dodací listy) či jiné odpovídající doklady. V případě zjištěných zjevných vad zboží může kupující odmítnout jeho převzetí, což řádně i s důvody potvrdí na příslušném dokladu.
8. Předávací protokol (dodací list, popřípadě dodací listy pro jednotlivá místa plnění) či jiný odpovídající doklad musí obsahovat tyto údaje:
 - číslo předávacího protokolu (dodacího listu) či jiného odpovídajícího dokladu
 - název předmětu plnění
 - počet kusů
 - rozpis velikostí
 - jméno a podpis osoby, která převzala plnění za kupujícího
 - identifikační údaje prodávajícího
 - číslo kupní smlouvy

Článek V.

Kupní cena a platební podmínky

1. Kupní cena za zboží uvedené v čl. III. odst. 1, této smlouvy je stanovena dohodou smluvních stran a činí celkem:

za **x kusů xxxxxxxx**: *upraví veřejný zadavatel dle vlastních potřeb podle jednotlivých druhů výstroje PS*

• Bez DPH	xxxxxxxxx,- Kč
• DPH 21 %	xxxxxxxxx,- Kč
• Celkem vč. DPH	xxxxxxxxx,- Kč
(slovy:xxxxxxxxxxxxxxxxx Kč);	

za **1 kus xxxxxxxx**: *upraví veřejný zadavatel dle vlastních potřeb podle jednotlivých druhů výstroje PS*

• Bez DPH	xxxxxxx	Kč
• DPH 21 %	xxxxxxx	Kč
• Celkem vč. DPH	xxxxxxxxxxxxx	Kč

2. Tato sjednaná kupní cena je konečná a zahrnuje veškeré náklady spojené s dodávkou zboží. V této ceně jsou již zahrnuty veškeré náklady spojené s výrobou a dodáním zboží zejména včetně balného, cla, nákladů na přepravu, pojištění, cenových a kurzových výkyvů apod.
3. Kupující připouští maximálně tři dílčí plnění, přičemž každé dílčí plnění lze převzít a fakturovat zvlášť.
4. Datem uskutečnění zdanitelného plnění je datum podle skutečně dodaného a převzatého předmětu smlouvy. Daňový doklad (faktura) bude prodávajícím vystaven v listinné nebo elektronické podobě a v souladu s ustanoveními dotčených právních předpisů, zejména § 28 odst. 3 a 4 a 29 zákona č. 235/2004 Sb., o dani z přidané hodnoty, ve znění pozdějších předpisů, a bude obsahovat: systémové číslo Národního elektronického nástroje (https://nen.nipez.cz/Zadavaci_postup/N006/23/V00001851), evidenční číslo smlouvy, číslo protokolu a dále vyčíslení zvlášť výše ceny bez DPH, zvlášť DPH a celkovou cenu včetně DPH. Fakturu prodávající vystaví nejpozději do čtrnácti (14) dnů od data uskutečnění zdanitelného plnění. Proávající doručí fakturu v listinné podobě do sídla

kupujícího nebo ve formátu pdf. do datové schránky kupujícího. Za den zaplacení ceny (uhrazení faktury) se považuje den odepsání fakturované částky z účtu kupujícího. Platba za uskutečněnou dodávku zboží bude provedena bezhotovostním platebním převodem na základě faktury (daňového dokladu) vystavené prodávajícím po řádném předání a převzetí zboží nebo jeho dílčí části kupujícím. **Prodávající fakturu zašle elektronicky ve strukturovaných datových formátech dle usnesení vlády č. 347/2017 nebo ve formátu pdf do datové schránky kupujícího, popřípadě na e-mailovou adresu: xxxxxxxx@xxxxxxx z e-mailové adresy prodávajícího: xxxx@xxx, nebo v listinné podobě do sídla kupujícího (formu zaslání upřesní kupující).** Faktura (daňový doklad) musí obsahovat náležitosti stanovené právními předpisy dle zákona č. 235/2004 Sb., o dani z přidané hodnoty, ve znění pozdějších předpisů, vyčíslení zvlášť ceny za zboží v Kč bez DPH, zvlášť DPH a celkovou cenu za zboží v Kč včetně DPH.

5. Cena za zboží v Kč včetně DPH se stanovuje připočtením sazby DPH platné v den fakturace dle platné legislativy v zemi kupujícího.
6. Smluvní strany se dohodly, že platba bude provedena v českých korunách (CZK) výhradně na účet prodávajícího uvedený v čl. I. smlouvy. Uvedený účet prodávajícího musí být veden a zveřejněn v registru plátců DPH.
7. Pokud prodávající nemá účet zřízený v peněžním ústavu na území České republiky, bankovní poplatky za zahraniční platbu jdou na vrub prodávajícího.
8. Fakturace po splnění požadovaných podmínek dodávky se uskuteční na adresu:
 (vyplní kupující)
9. Prodávající je povinen přiložit k faktuře (daňovému dokladu) dodací list.
10. Kupní cena se považuje za uhrazenou okamžikem odepsání fakturované kupní ceny z bankovního účtu kupujícího. Pokud kupující uplatní nárok na odstranění vady zboží ve lhůtě splatnosti faktury, není kupující povinen až do odstranění vady uhradit cenu zboží. Okamžikem odstranění vady zboží začne běžet nová lhůta splatnosti faktury v délce 30 (třicet) kalendářních dnů.
11. Smluvní strany se dohodly na lhůtě splatnosti faktury v délce 30 (třicet) kalendářních dnů ode dne doručení faktury kupujícímu.
12. Faktury předložené v prosinci musí být doručeny kupujícímu nejpozději do 10. dne tohoto měsíce. Při doručení po tomto termínu nelze fakturu proplatit v daném roce. Prodávající bere na vědomí, že kupující vzhledem k ročnímu rozpočtovému cyklu organizační složky státu nemůže do uvolnění rozpočtových prostředků v následujícím roce uhradit kupní cenu. V tomto případě se kupující nedostává do prodlení a není povinen hradit smluvní ani zákonný úrok z prodlení ani strpět jiné právní dopady této skutečnosti. Prodávající bere na vědomí, že ze strany kupujícího nelze proplatit fakturu v období od druhé poloviny prosince do konce první poloviny března.
13. Kupující je oprávněn před uplynutím lhůty splatnosti faktury vrátit prodávajícímu bez zaplacení fakturu, která neobsahuje náležitosti stanovené smlouvou nebo obecně závaznými právními předpisy, není doložen potvrzený dodací list (předávací protokol či jiný odpovídající doklad), obsahuje jiné cenové údaje nebo jiný druh plnění než dohodnutý ve smlouvě nebo budou-li tyto údaje uvedeny chybně, a to s uvedením důvodu vrácení. Prodávající je povinen v případě vrácení faktury fakturu opravit nebo vyhotovit fakturu novou. Důvodným vrácením faktury přestává běžet původní lhůta splatnosti. Okamžikem doručení náležitě doplněné či opravené faktury začne běžet nová lhůta splatnosti faktury v délce 30 (třiceti) kalendářních dnů.
14. Kupující nebude poskytovat prodávajícímu jakékoliv zálohy na úhradu ceny zboží nebo jeho části a prodávající prohlašuje, že žádnou zálohovou platbu nepožaduje a požadovat nebude.
15. Smluvní strany si dojednaly, že kupující je oprávněn provést zajišťovací úhradu daně z přidané hodnoty ve smyslu § 109a zákona č. 235/2004 Sb., o dani z přidané hodnoty, ve

znění pozdějších předpisů, na účet příslušného správce daně, jestliže se prodávající stane ke dni uskutečnitelného zdanitelného plnění nespolehlivým plátcem daně ve smyslu ustanovení § 106a zákona č. 235/2004 Sb., o dani z přidané hodnoty, ve znění pozdějších předpisů.

16. Na faktuře i dodacím listu musí jednoznačně uveden druh zboží, velikost, množství, a to včetně jednotkových i celkových cen odpovídajících zboží uvedenému ve smlouvě. Kupujícím požadovaný formát dodacího listu je A4.

Článek VI.

Vlastnické právo ke zboží a nebezpečí škody na zboží

1. Kupující nabývá vlastnické právo ke zboží okamžikem jeho převzetí od prodávajícího.
2. Nebezpečí škody na zboží přechází na kupujícího okamžikem převzetí zboží od prodávajícího v místě plnění.

Článek VII.

Záruka a vady zboží

1. Na dodávky zboží bude poskytnuta prodávajícím ve smyslu § 2113 a násl. ObčZ kupujícímu záruka za jakost zboží spočívající v tom, že zboží bude po záruční dobu způsobilé k sesmluvněnému a v zadávací dokumentaci stanovenému účelu a nebude mít právní vady ve smyslu § 1920 a násl. ObčZ. Prodávajícím bude poskytnuta záruční doba v délce **24 měsíců** od převzetí zboží. Veškeré náklady kupujícího spojené s uplatněním práv z vadného plnění či záruky /včetně záruky za jakost/ jdou plně k tíži prodávajícího. Kupující je oprávněn nárok na náhradu nákladů uplatnit do jednoho roku od jeho zjištění a prodávající je povinen jej proplatit /jednoměsíční lhůta uvedená v § 1924 ObčZ se nepoužije/. Důkazní břemeno po celou dobu běhu záruční lhůty nese prodávající.
2. Poruší-li prodávající povinnosti stanovené v článku III. této smlouvy, jedná se o vady plnění. Za vady plnění se považuje i dodání jiného druhu zboží, než určuje smlouva. Kupující je povinen reklamovat vady bez zbytečného odkladu po jejich zjištění.
3. Zjistí-li kupující vady týkající se jakosti dodaného zboží již při dodání, je oprávněn odmítnout jejich převzetí a od smlouvy odstoupit. To platí i při dodání jiného druhu zboží, než určuje smlouva. Odstoupení od smlouvy bezodkladně kupující písemně oznámí prodávajícímu.
4. Vady, které se týkají jakosti dodaného zboží, které kupující zjistí až po převzetí dodávky, je prodávající povinen odstranit nejpozději do 30 kalendářních dnů od oznámení reklamace. Prodávající odstraní vady bezúplatně dodáním náhradního plnění v množství a jakosti dle smlouvy. Obdobně postupuje prodávající i v případě, nevyužije-li kupující svého práva na odstoupení od smlouvy.
5. Ujednáním o náhradním plnění není dotčena odpovědnost prodávajícího za škodu.
6. Veškeré vady zboží je kupující povinen uplatnit u prodávajícího bez zbytečného odkladu poté, kdy vadu zjistil, a to formou písemného oznámení o vadě nebo emailem na adresu  Na oznámení vad je prodávající povinen odpovědět do dvou pracovních dnů ode dne doručení. Pokud tak neučiní, má se za to, že souhlasí s termínem odstranění vad uvedených v oznámení. V případě, že kupující nesdělí při vytknutí vady či vad zboží v rámci záruční doby prodávajícímu jiný požadavek, je prodávající povinen vytkané vady ve lhůtě do 30 kalendářních dnů vlastním nákladem odstranit, nedohodnou-li se smluvní strany v reklamačním protokolu jinak.
7. Další nároky kupujícího plynoucí mu z titulu vad zboží z obecně závazných právních předpisů tím nejsou dotčeny.

8. Prodávající prohlašuje, že je jediným garantem plnění této smlouvy a na jeho vrub budou řešeny veškeré záruky.
9. Veškeré náklady kupujícího související s opravou vad včetně nákladů na dopravu reklamovaného zboží, na které se prokazatelně vztahuje záruka, budou hrazeny prodávajícím. Kupující je oprávněn nárok na náhradu nákladů uplatnit do jednoho roku od jeho zjištění a prodávající je povinen jej proplatit. Jednoměsíční lhůta uvedená v § 1924 ObčZ se nepoužije.

Článek VIII. Sankce

1. V případě prodlení kupujícího s úhradou daňového dokladu (faktury) je prodávající oprávněn účtovat úrok z prodlení za splnění podmínky podle § 1968 ve výši podle § 1970 ObčZ.
2. Kupující je povinen požadovat na prodávajícím smluvní pokutu za nedodržení termínu dodání zboží dle kupní smlouvy, a to ve výši 0,2 % z celkové ceny dodávky podle této kupní smlouvy včetně DPH za každý i započatý den prodlení. Výše sankce není omezena.
3. Kupující je oprávněn požadovat na prodávajícím smluvní pokutu za nedodržení doby pro odstranění zjištěných vad na základě reklamace, a to ve výši 200,00 Kč za každý i započatý den prodlení. Výše sankce není omezena.
4. Úrok z prodlení a smluvní pokuta jsou splatné do 30 kalendářních dnů od data, kdy byla povinné straně doručena písemná výzva k jejich zaplacení oprávněnou stranou, a to na účet oprávněné strany uvedený v písemné výzvě. Ustanovením o smluvní pokutě není dotčeno právo oprávněné strany na náhradu škody.
5. Smluvní pokuty sjednané touto smlouvou zaplatí povinná strana nezávisle na zavinění.
6. Všechny výše uvedené smluvní pokuty považují smluvní strany za přiměřené povaze a významu závazku, který zajišťují.

Článek IX. Povinnost mlčenlivosti

1. Prodávající se zavazuje zachovávat ve vztahu ke třetím osobám mlčenlivost o informacích, které při plnění této smlouvy získá od kupujícího či jeho zaměstnanců a spolupracovníků a nesmí je zpřístupnit bez písemného souhlasu kupujícího žádné třetí osobě ani je použít v rozporu s účelem této smlouvy, ledaže se jedná:
 - a) informace, které jsou veřejně přístupné, nebo
 - b) případ, kdy je zpřístupnění informace vyžadováno zákonem nebo závazným rozhodnutím oprávněného orgánu.
2. Prodávající je povinen zavázat povinností mlčenlivosti podle odstavce 1 tohoto článku všechny osoby, které se budou podílet na dodání zboží kupujícímu dle této smlouvy.
3. Za porušení povinnosti mlčenlivosti osobami, které se budou podílet na dodání zboží dle této smlouvy, odpovídá prodávající, jako by povinnost porušil sám.
4. Povinnost mlčenlivosti trvá i po skončení účinnosti této smlouvy.
5. Veškerá komunikace mezi smluvními stranami bude probíhat prostřednictvím osob oprávněných jednat jménem smluvních stran, kontaktních osob, popř. jimi pověřených pracovníků.

Článek X. Odstoupení od smlouvy

1. Smluvní strany jsou oprávněny odstoupit od smlouvy z důvodů uvedených v této smlouvě a dále z důvodů uvedených v ObčZ, a to zejména v případě podstatného porušení smlouvy.
2. Smluvní strany pokládají za podstatné porušení smlouvy zejména:
 - a) nedodání zboží ani po uplynutí dodací lhůty (maximálně 7 kalendářních dnů po řádném termínu dodání),
 - b) nedodání náhradního zboží do uplynutí dodací lhůty čl. VII odst. 4 po vrácení vadného zboží,
 - c) nedodržení smluvních podmínek garantujících vlastnosti a kvalitu zboží dle specifikace ve smlouvě a rámcové dohodě,
 - d) vůči majetku prodávajícího probíhá insolvenční řízení, v němž bylo vydáno rozhodnutí o úpadku, pokud to právní předpisy umožňují,
 - e) insolvenční návrh na prodávajícího byl zamítnut proto, že majetek prodávajícího nepostačuje k úhradě nákladů insolvenčního řízení,
 - f) prodávající vstoupí do likvidace,
 - g) uvedený účet prodávajícího v čl. I smlouvy není veden a zveřejněn v registru plátců DPH.
3. Zaplacením smluvní pokuty a úroku z prodlení není dotčen nárok smluvních stran na náhradu škody nebo odškodnění v plné výši ani povinnost prodávajícího řádně dodat zboží.
4. Prodávající je oprávněn od smlouvy odstoupit v případě, že:
 - a) kupující bude v prodlení s úhradou svých peněžitých závazků vyplývajících ze smlouvy po dobu delší než šedesát kalendářních dnů,
 - b) pokud kupující nezajistí podmínky pro řádné předání plnění a tuto skutečnost po upozornění nenapraví ani ve lhůtě 15 kalendářních dnů od doručení písemného upozornění.
5. Účinky každého odstoupení od smlouvy nastávají okamžikem doručení písemného projevu vůle odstoupit od této smlouvy druhé smluvní straně. Odstoupení od smlouvy se nedotýká zejména nároku na náhradu škody, smluvní pokuty a povinnosti mlčenlivosti.

Článek XI. Ostatní ujednání

1. Smluvní strany jsou povinny bez zbytečného odkladu oznámit druhé smluvní straně změnu údajů uvedených v čl. I této smlouvy.
Kontaktní osobou kupujícího je:
Kontaktní osobou prodávajícího je:
2. Vyhrazené změny závazku ve smyslu § 100 odst. 1 zákona č. 134/2016 Sb., o zadávání veřejných zakázek:
 - a) změnu výše kupní ceny včetně DPH, která se úměrně zvýší, popřípadě sníží, v důsledku změn právních předpisů v oblasti daně z přidané hodnoty (změna sazby DPH) účinných ke dni zdanitelného plnění; o této vyhrazené změně závazku smluvní strany dodatek smlouvy neuzavírají;
 - b) prodloužení doby plnění (dodání zboží):
 - při vzniku mimořádných nepředvídatelných a neodvratitelných okolností, u kterých nebylo možno rozumně očekávat, že by s nimi smluvní strany počítaly v době uzavření smlouvy, a kterými jsou zejména živelné pohromy, epidemie či závažné

společenské události (*vis maior*), které objektivně znemožní splnění závazku prodávajícího; o této vyhrazené změně závazku smluvní strany uzavírají dodatek smlouvy; prodávající za účelem případného uzavření dodatku je povinen oslovit kupujícího a doložit nastání, případně trvání nepředvídatelných a neodvratitelných okolností, přičemž kupující není povinen žádosti prodávajícího vyhovět; v případě vyhovění žádosti prodávajícího (uzavření dodatku smlouvy) se doba plnění prodlužuje úměrně (o celou dobu) k prokázané době nastání (trvání) nepředvídatelných a neodvratitelných okolností,

- pokud prodávající nebude moci dodat zboží ve sjednané době plnění z důvodu objektivní nemožnosti splnění jeho závazku v přímé souvislosti s opatřeními veřejné moci (krizová opatření, opatření orgánů ochrany zdraví atd.) vydávanými v reakci na výskyt infekčního onemocnění (spočívajících zejména ve významném omezení či uzavření výrobních závodů, vytvoření karanténních oblastí atd.) na území České republiky, případně i jiném státu, na jehož území dochází k činnostem (prodávajícího či jeho subdodavatelů) nezbytných k splnění smlouvy, jejichž dopadům nebyl ani s náležitou péčí sto zabránit; o této vyhrazené změně závazku smluvní strany uzavírají dodatek smlouvy; prodávající za účelem případného uzavření dodatku je povinen oslovit kupujícího a doložit (popsat a odůvodnit) nastání, případně trvání výše uvedených rozhodných skutečností, přičemž kupující není povinen žádosti prodávajícího vyhovět; v případě vyhovění žádosti prodávajícího (uzavření dodatku smlouvy) se doba plnění prodlužuje úměrně (o celou dobu) k prokázané době nastání (trvání) rozhodných skutečností
 - při vzniku překážky na straně třetích osob či orgánů veřejné moci, kdy je plnění smlouvy na jednání těchto osob či orgánů veřejné moci závislé a je jimi podmíněno, přičemž prodávající jednající s náležitou péčí nemohl vzniku překážky objektivně zabránit; o této vyhrazené změně závazku smluvní strany uzavírají dodatek smlouvy; prodávající za účelem případného uzavření dodatku je povinen oslovit kupujícího a doložit (popsat a odůvodnit) nastání, případně trvání předmětných překážek, přičemž kupující není povinen žádosti prodávajícího vyhovět; v případě vyhovění žádosti prodávajícího (uzavření dodatku smlouvy) se doba plnění prodlužuje úměrně (o celou dobu) k prokázané době nastání (trvání) předmětných překážek.
3. Prodávající není bez předchozího písemného souhlasu kupujícího oprávněn postoupit práva a povinnosti z jednotlivých smluv na třetí osobu.
 4. Prodávající je ve smyslu ustanovení § 2 písm. e) zákona č. 320/2001 Sb., o finanční kontrole ve veřejné správě a o změně některých zákonů (zákon o finanční kontrole), osobou povinnou spolupůsobit při výkonu finanční kontroly prováděné v souvislosti s úhradou zboží nebo služeb z veřejných výdajů.
 5. Prodávající je povinen archivovat originální vyhotovení smlouvy včetně jejích dodatků, originály účetních dokladů a dalších dokladů vztahujících se k realizaci předmětu této smlouvy po dobu 10 let od splnění nebo zániku této smlouvy. Po tuto dobu je prodávající povinen umožnit osobám oprávněným k výkonu kontroly projektu provést kontrolu dokladů souvisejících s plněním této smlouvy.
 6. Prodávající je povinen upozornit kupujícího písemně na existující či hrozící střet zájmů bez zbytečného odkladu poté, co střet zájmů vznikne nebo vyjde najevo, pokud prodávající i při vynaložení veškeré odborné péče nemohl střet zájmů zjistit před uzavřením této smlouvy.

Článek XII. Závěrečná ustanovení

1. Tato smlouva nabývá platnosti dnem podpisu smluvních stran a podle § 6 odst. 1 zákona č. 340/2015 Sb., o zvláštních podmínkách účinnosti některých smluv, uveřejňování těchto smluv a o registru smluv, ve znění pozdějších předpisů (dále jen „zákon o registru smluv“), účinnosti dnem uveřejnění prostřednictvím registru smluv.
2. Smlouvu zašle správci registru smluv k uveřejnění ve lhůtě stanovené tímto zákonem kupující, přičemž o nabytí účinnosti této smlouvy vyrozumí prodávajícího.
3. V souladu se zákonem o registru smluv, se strany dohodly, že kupující zašle tuto smlouvu správci registru smluv k uveřejnění ve lhůtě, stanovené tímto zákonem a o nabytí účinnosti této smlouvy písemně vyrozumí prodávajícího. Smluvní strany uzavírají tuto smlouvu v souladu se zákonem č. 110/2019 Sb., o zpracování osobních údajů, a podle Nařízení Evropského parlamentu a Rady (EU) 2016/679 ze dne 27. dubna 2016 o ochraně fyzických osob v souvislosti se zpracováním osobních údajů a o volném pohybu těchto údajů a o zrušení směrnice 95/46/ES (obecné nařízení o ochraně osobních údajů). Osobní údaje stran před odesláním budou anonymizovány v souladu se zákonem č. 110/2019 Sb., o zpracování osobních údajů.
4. Smluvní vztah se primárně řídí ujednáními této kupní smlouvy a není-li ujednáno v této kupní smlouvě speciálně, pak rámcovou dohodou č. j. MV-199066-43/PO-PSM-2022 ze dne [REDACTED]; není-li v kupní smlouvě nebo rámcové smlouvě ujednáno speciálně, pak se řídí ObčZ (zejména úpravou kupní smlouvy či návazně úpravou závazkových smluvních vztahů) a dalšími všeobecně platnými českými kogentními právními předpisy a normami dopadajícími na předmětný kontrakt a zboží.
5. V případě uzavření smlouvy ve dvojazyčném znění je rozhodné znění v českém jazyce. Veškerá komunikace smluvních stran bude probíhat v českém jazyce.
6. Tuto smlouvu lze měnit, doplňovat či zrušit pouze dohodou smluvních stran, a to písemnými dodatky číslovanými vzestupnou řadou; jiná ujednání jsou neplatná.
7. Smluvní strany se dohodly, že prodávající přebírá podle § 1765 ObčZ riziko změny okolností v souvislosti s cenou za poskytnuté plnění.
8. Veškeré spory mezi smluvními stranami vzniklé z této kupní smlouvy budou přednostně řešeny smírně. Nebude-li smírného řešení dosaženo, budou spory řešeny v soudním řízení.
9. Veškerá korespondence mezi smluvními stranami, včetně jejich prohlášení, je bez vlivu na sjednaný obsah práv a povinností smluvních stran dle této smlouvy, není-li ve smlouvě stanoveno jinak.
10. Tato smlouva je vyhotovena v elektronické podobě. Smluvní strana podepisující tuto smlouvu jako druhá v pořadí je povinna prokazatelně doručit podepsanou smlouvu druhé smluvní straně.
11. Každá ze smluvních stran prohlašuje, že tuto smlouvu uzavírá svobodně a vážně, že považuje obsah této smlouvy za určitý a srozumitelný a že jsou jí známy veškeré skutečnosti, jež jsou pro uzavření této smlouvy rozhodující, na důkaz čehož připojují smluvní strany k této smlouvě své podpisy.
12. Smluvní strany se zavazují veškerou komunikaci a korespondenci provádět pouze v českém jazyce; všechny písemnosti, dokumenty, návody, dodatky, certifikáty, prohlášení o shodě, faktury, doklady o revizích a zkouškách apod. budou výhradně v českém jazyce.
13. Proávající bez jakýchkoliv výhrad souhlasí se zveřejněním své identifikace a dalších údajů uvedených ve smlouvě včetně ceny. Tato smlouva podléhá povinnosti uveřejnění v registru smluv podle zákona o registru smluv, přičemž smluvní strany souhlasí s jejím uveřejněním v plném rozsahu a prohlašují, že skutečnosti ve smlouvě uvedené nepovažují

za obchodní tajemství ve smyslu příslušných ustanovení právních předpisů. Uveřejnění této smlouvy v registru smluv zajistí kupující.

14. Nedílnou součástí této smlouvy tvoří:

Příloha č. 1 – Rozpis velikostí zboží a jednotlivých míst plnění

V Prostějově dne viz el. podpis

Za prodávajícího:

.....
Ing. Pavel Koutný
jednatel společnosti Koutný, spol. s r.o.

V xxxxxx dne viz el. podpis

Za kupujícího:

.....
ředitel HZS

Čestné prohlášení

ve smyslu § 6 odst. 4 zákona č. 134/2016 Sb., o zadávání veřejných zakázek, ve znění pozdějších předpisů
(odpovědné veřejné zadávání)

I.

Ve smyslu § 6 odst. 4 zákona č. 134/2016 Sb., o zadávání veřejných zakázek, ve znění pozdějších předpisů (odpovědné veřejné zadávání), čestně prohlašuji za společnost **Koutný spol. s r.o.**, že při plnění veřejné zakázky zadávané pod názvem „**Rámcová dohoda na dodávky pracovních stejnokrojů PS I pro HZS ČR – část 2. pro příslušníky a příslušnice – letní součástky**“:

- nebude docházet k porušování zákonného standardu pracovních podmínek dle zákoníku práce, právních předpisů v oblasti zaměstnanosti a BOZP,
- nebude docházet k porušování mezinárodních úmluv o lidských právech, sociálních či pracovních právech, zejména úmluv Mezinárodní organizace práce (ILO) uvedených v příloze X směrnice č. 2014/24/EU,
- nebude docházet k diskriminaci malých a středních podniků v případě, že se budou na plnění veřejné zakázky podílet poddodavatelé,
- nebude docházet k vytváření problémových podmínek a vztahů v dodavatelském řetězci, zejména pro malé a střední podniky, jako např. opožděná splatnost faktur, nelegální zaměstnávání osob, porušování BOZP, nedodržování právních předpisů o ochraně životního prostředí apod.

II.

Ve smyslu dopadu sankcí proti Rusku a Bělorusku do oblasti veřejných zakázek čestně prohlašuji za společnost **Koutný spol. s r.o.**, že při plnění veřejné zakázky zadávané pod názvem „**Rámcová dohoda na dodávky pracovních stejnokrojů PS I pro HZS ČR pro příslušníky a příslušnice – letní součástky**“, jako **dodavatel veřejné zakázky nejsem dodavatelem ve smyslu nařízení Rady EU č. 2022/576, tj. nejsem:**

- a) ruským státním příslušníkem, fyzickou či právnickou osobou, subjektem či orgánem se sídlem v Rusku,
- b) právnickou osobou, subjektem nebo orgánem, který je z více než 50 % přímo či nepřímo vlastněný některým ze subjektů uvedených v písmeni a), nebo
- c) fyzickou nebo právnickou osobou, subjektem nebo orgánem, který jedná jménem nebo na pokyn některého ze subjektů uvedených v písmeni a) nebo b).

Prohlašuji, že nevyužiji při plnění veřejné zakázky poddodavatele, který by naplnil výše uvedená písm. a) – c), pokud by plnil více než 10 % hodnoty zakázky. Dále prohlašuji, že neobchoduji se sankcionovaným zbožím, které se nachází v Rusku nebo Bělorusku či z Ruska nebo Běloruska pochází a nenabízím takové zboží v rámci plnění veřejných zakázek.

Současně prohlašuji, že žádné finanční prostředky, které obdržím za plnění veřejné zakázky, přímo ani nepřímo nezprístupním fyzickým nebo právnickým osobám, subjektům či orgánům s nimi spojeným uvedeným v sankčním seznamu v příloze nařízení Rady (EU) č. 269/2014 ve spojení s prováděcím nařízením Rady (EU) č. 2022/581, nařízení Rady (EU) č. 208/2014 a nařízení Rady (ES) č. 765/2006 nebo v jejich prospěch¹.

V případě změny výše uvedeného budu neprodleně zadavatele informovat.

¹ Aktuální seznam sankcionovaných osob je uveden na <https://www.sanctionsmap.eu/>.