

Pachtovní smlouva č. 47/24

podle § 2332 a násl. zákona č. 89/2012 Sb., ve znění pozdějších předpisů
a podle § 27 zákona č. 219/2000 Sb., ve znění pozdějších předpisů

Smluvní strany:

Správa Národního parku Šumava

se sídlem: 1. máje 260, 385 01 Vimperk
zastoupená: Mgr. Pavlem Hubeným, ředitelem
IČO: 00583171

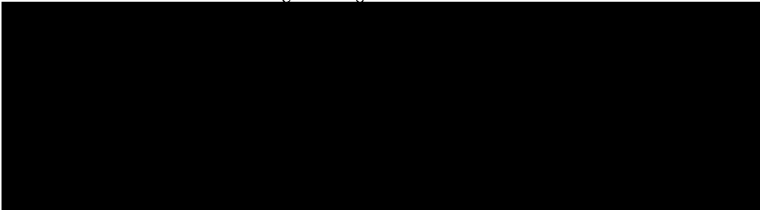

(dále jen „propachtovatel“)

a

Jiří Sušila

bydliště: Hájná Hora 611, 385 01 Vimperk
IČO: 72020717

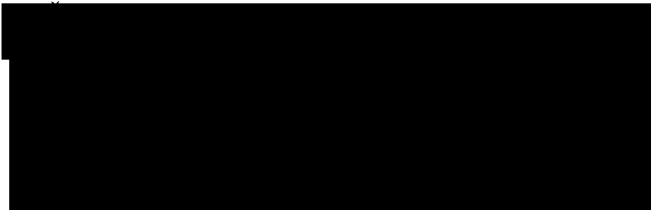

(dále jen „pachtýř“)

(dále též jako „smluvní strany“)

I.

Předmět pachtu

- 1) Pronajímatel je, ve smyslu zákona č. 219/2000 Sb., o majetku České republiky a jejím vystupování v právních vztazích, ve znění pozdějších předpisů (dále „zák. č. 219/2000 Sb.“), příslušný hospodařit s nemovitostmi uvedenými v příloze č. 1, jejichž vlastníkem je Česká republika. Tyto nemovitosti jsou zapsány v katastru nemovitostí vedeném Katastrálním úřadem pro Jihočeský kraj, Katastrální pracoviště v Prachaticích na LV č. LV č. 175 v **k.ú. Březová Lada** a LV č. 11 v **k.ú. Zahrádky u Borových Lad**.
- 2) Smluvní strany prohlašují, že tuto pachtovní smlouvu uzavírají k naplnění základní povinnosti státu stanovené při hospodaření s majetkem státu vyplývající z ust. § 14 odst. 1 zák. č. 219/2000 Sb., podle které je třeba využívat majetek státu účelně a hospodárně k plnění funkcí státu a k výkonu stanovených činností, protože v daném případě přenechání pozemků pachtýři podle této smlouvy představuje ten nejúčelnější možný způsob jejich využití ve smyslu naplnění jedné z funkcí státu právní úpravy, kterou je přispívat k udržení a obnově přírodní rovnováhy v krajině, k ochraně rozmanitosti forem života, přírodních hodnot a krás a k šetrnému hospodaření s přírodními zdroji.

II. Účel pachtu

- 1) Propachtovatel touto smlouvou přenechává pachtýři pozemky uvedené v příloze č. 1 (dále jen „předmět pachtu“), aby je užíval způsobem stanoveným touto smlouvou. Propachtovatel prohlašuje, že na předmětu pachtu nevážnou žádná práva nebo povinnosti, které by bránily řádnému užívání dle této smlouvy.
- 2) Pachtýř bude předmět pachtu užívat **za účelem zemědělského využití a k zabezpečení ochrany přírody a krajiny** v souladu se zák. č. 114/1992 Sb., v platném znění, v souladu se Zásadami péče Národního parku Šumava ode dne jejich platnosti a účinnosti a v souladu se stanoveným zemědělským managementem vypracovaným odborem ochrany přírody a krajiny, který je nedílnou součástí této smlouvy.
- 3) Pachtýř současně prohlašuje, že je mu stav předmětu pachtu dobře znám a že je způsobilý k užívání ke smluvenému účelu v souladu se zák. č. 114/1992 Sb., v platném znění.

III. Doba trvání pachtu a ukončení pachtu

- 1) Tato pachtovní smlouva se uzavírá **na dobu určitou**, a to **od 1. 1. 2024 do 31. 12. 2027**.
- 2) Pachtovní vztah založený touto smlouvou zaniká uplynutím sjednané doby pachtu a před jejím uplynutím je možno jej ukončit písemnou dohodou smluvních stran, písemným odstoupením od smlouvy nebo písemnou výpovědí ze zákonných důvodů nebo z důvodů, které byly mezi smluvními stranami ujednány.
- 3) Propachtovatel je oprávněn před skončením dohodnuté doby pachtu ukončit pachtovní smlouvu výpovědí podle ustanovení § 27 odst. 2 zákona č. 219/2000 Sb., o majetku České republiky a jejím vystupování v právních vztazích, ve znění pozdějších předpisů (dále také jako ZMS), jestliže pachtýř nebude řádně a včas plnit své povinnosti vyplývající z této smlouvy a jejích příloh. Výpovědní doba v tomto případě trvá jeden měsíc a počíná běžet dnem doručení výpovědi pachtýři.
- 4) Propachtovatel je dále oprávněn před skončením dohodnuté doby pachtu jednostranně ukončit pachtovní smlouvu výpovědí dle ustanovení § 27 odst. 2 ZMS, jestliže předmět pachtu nebo jeho část bude propachtovatel potřebovat k plnění funkcí státu nebo jiným úkolům v rámci své působnosti nebo stanoveném předmětu činnosti. Výpovědní lhůta činí v tomto případě jeden měsíc a počíná běžet první den měsíce následujícího po doručení výpovědi pachtýři.
- 5) Propachtuje-li pachtýř předmět pachtu nebo jeho část jinému, přenechá-li jej či jeho část jinému k užívání, změní-li hospodářské určení předmětu pachtu, anebo způsob jeho užívání nebo požívání bez propachtovatelova předchozího písemného souhlasu, může propachtovatel vypovědět pacht bez výpovědní doby. V tomto případě končí smlouva dnem doručení výpovědi pachtýři.
- 6) Výpověď smlouvy musí být v písemné formě, za doručenou se považuje dnem, kdy ji pachtýř převezme. Pokud si pachtýř výpověď nepřevzme, považuje se tato za doručenou patnáctým dnem po té, co se dostala do dispoziční sféry pachtýře na shora uvedené adrese nebo na jiné adrese, kterou pachtýř uvedl jako adresu kontaktní.

- 7) Propachtovatel je oprávněn před skončením dohodnuté doby pachtu jednostranně ukončit pachtovní smlouvu odstoupením od smlouvy, jestliže bude pachtýř v prodlení s úhradou pachtovného po dobu delší jak 30 dnů.
- 8) Odstoupení od smlouvy musí mít písemnou formu a považuje se za doručené dnem, kdy je pachtýř převezme. Pokud si pachtýř odstoupení od smlouvy nepřevezme, považuje se toto za doručené patnáctým dnem po té, co se dostalo do dispoziční sféry pachtýře na shora uvedené adrese nebo na jiné adrese, kterou pachtýř uvedl jako adresu kontaktní. Odstoupením od smlouvy se smlouva ruší s účinkem ode dne doručení.
- 9) V den skončení pachtu předá pachtýř propachtovateli předmět pachtu řádně vyklizený. Pachtýř je povinen předat předmět pachtu ve stavu v jakém jej převzal s přihlédnutím k obvyklému opotřebení.
- 10) Pokud nebude propachtovatel potřebovat předmět pachtu ani po uplynutí sjednané doby pachtu, lze pacht prodloužit anebo sjednat znovu, avšak pouze na dobu v trvání nejdéle 8 let (podle § 27 odst. 2 zák. č. 219/2000 Sb., ve znění pozdějších předpisů). Jednání o prodloužení pachtu iniciuje kterákoli smluvní strana nejpozději 1 měsíc před ukončením platnosti stávající smlouvy.
- 11) Smluvní strany vylučují aplikaci ustanovení § 2230 občanského zákoníku a možnost znovuzavření pachtovní smlouvy tím, že pachtýř bude předmět pachtu užívat i po uplynutí pachtovní doby a propachtovatel ho do jednoho měsíce nevyzve k odevzdání předmětu pachtu, tj. pacht skončí sjednaným dnem bez ohledu na další užívání předmětu pachtu pachtýřem a nezaslání výzvy propachtovatele k odevzdání předmětu pachtu.

IV. Pachtovné

- 1) **Roční pachtovné** za pozemky propachtované k zemědělskému využití a údržbě přírody a krajiny (podle zák. č. 229/91 Sb., v platném znění) [redacted]
K této ceně se připočítává částka odpovídající **aktuální dani z nemovitých věcí**. Poplatníkem daně z nemovitých věcí je propachtovatel - dle zák. č. 338/1992 Sb., v platném znění. K celkové výši pachtovného **bude účtována daň z přidané hodnoty** ve výši stanovené platnými a účinnými předpisy.

[redacted]
Celková výše pachtovného činí v roce 2024: **84 212,-- Kč + DPH**

V letech 2025 - 2027 bude výše pachtovného vypočítávána dle uvedeného vzorce s použitím aktuálních údajů, tj. dojde-li ke zvýšení daně z nemovitých věcí či DPH, zvyšuje se o částky tomu odpovídající i výše pachtovného.

Pachtovné pro druhý a každý další kalendářní rok se vždy též automaticky zvyšuje o míru inflace vyjádřenou přírůstkem průměrného ročního indexu spotřebitelských cen vyhlášenou Českým statistickým úřadem za předchozí kalendářní rok.

- 2) Pachtovné bude pachtýřem hrazeno na účet propachtovatele vedený [redacted]
[redacted] na základě propachtovatelem vystavené faktury. Pachtýř se zavazuje zaplatit pachtovné v plné výši vždy do data splatnosti uvedeného na faktuře, přičemž fakturu je propachtovatel oprávněn vystavit kdykoli v průběhu kalendářního roku

(zpravidla v období duben/květen), za který se pachtovné hradí, se splatností alespoň 21 dnů od vystavení. Za den úhrady pachtovného se považuje připsání platby na účet propachtovatele.

- 3) Nezaplatí-li pachtýř pachtovné v uvedeném termínu splatnosti na faktuře, je propachtovatel oprávněn účtovat pachtýři za každý započatý den prodlení smluvní úrok ve výši 0,05% z fakturované částky.
- 4) Výši pachtovného lze dodatkem k pachtovní smlouvě upravit, vyjdou-li najevo skutečnosti ovlivňující výši pachtovného nebo v důsledku změn právních norem upravujících výši pachtovného apod.
- 5) V případě prodlení s placením pachtovného delší než 30 dnů má propachtovatel právo od této pachtovní smlouvy odstoupit.
- 6) Propachtovatel se může rozhodnout, že se u pachtu nemovité věci jiným plátcům pro účely uskutečňování jejich ekonomických činností uplatňuje daň z přidané hodnoty podle § 56a, odst. 3 zákona č. 235/2004 Sb., o dani z přidané hodnoty.

V.

Práva a povinnosti smluvních stran

- 1) Pachtýř se zavazuje užívat předmět pachtu pouze ke stanovenému účelu tak, jak je uvedeno v čl. II této smlouvy a za podmínek stanovených speciálním managementem v příloze č. 2. Pro jakoukoliv změnu ve způsobu užívání předmětu pachtu je nezbytně nutný písemný souhlas propachtovatele. Pachtýř se dále zavazuje, že předmět pachtu nepropachtuje třetí osobě, nebude na předmětu pachtu provádět žádné úpravy ani budovat stavby dočasného či trvalého charakteru bez předchozího písemného souhlasu propachtovatele.
- 2) Při užívání předmětu pachtu se pachtýř bude chovat tak, aby propachtovateli nevznikla žádná škoda. Pokud pachtýř svým jednáním škodu způsobí, zavazuje se vzniklou škodu uhradit jak propachtovateli, tak i uhradit poškození případné třetí strany, a to v plném rozsahu vzniklé škody.
- 3) Pachtýř není oprávněn na předmětu pachtu, bez předchozího písemného souhlasu propachtovatele, vysazovat žádné rostliny ani dřeviny.
- 4) Pachtýř bude trpět služebností spojené s nemovitostmi, jež jsou předmětem pachtu.
- 5) Propachtovatel je oprávněn kontrolovat dodržování účelu využití.
- 6) Pachtýř je povinen pečovat o skruže (zejména o jejich poklopy), jsou-li na propachtovaných pozemcích umístěny. Dále je povinen propachtovatele neprodleně upozornit na chybějící nebo poškozené poklopy na skružích.

VI.

Závěrečná ustanovení

- 1) Vztahy smluvních stran se řídí českým právem, zejména pak příslušnými ustanoveními zákona č. 89/2012 Sb., občanský zákoník, v platném znění, zákona č. 219/2000 Sb., o majetku České republiky a jejím vystupování v právních vztazích, ve znění pozdějších

předpisů, zákonem č. 114/1992 Sb., o ochraně přírody a krajiny, ve znění pozdějších předpisů, příp. dalšími souvisejícími předpisy.

- 2) Nedílnou součástí této smlouvy jsou:
 - příloha č. 1 - předmět pachtu
 - příloha č. 2 - zemědělský management
 - příloha č. 3 - ortofotomapa s vyznačením zemědělského managementu
 - příloha č. 4 - hodnocení dosavadního pachtu (PS č. 70/22)
- 3) Smlouvu lze měnit pouze formou písemných, oboustranně podepsaných a vzestupně očíslovaných dodatků. Bez dodržení těchto podmínek není změna smlouvy platná.
- 4) Pachtýř bere na vědomí, že propachtovatel je dle § 2 odst. 1 zákona č. 340/2015 Sb., o zvláštních podmínkách účinnosti některých smluv, uveřejňování těchto smluv a o registru smluv (zákon o registru smluv), v platném znění, povinným subjektem, na jehož smlouvy se vztahuje povinnost uveřejnění v registru smluv. Smluvní strany si tímto ujednávají, že uveřejnění dle tohoto zákona zajistí propachtovatel způsobem, v rozsahu a ve lhůtách z něho vyplývajících. Pro účely uveřejňování smluvní strany současně shodně prohlašují, že žádnou část této smlouvy nepovažují za své obchodní tajemství bránící jejímu uveřejnění. Ujednání dle tohoto odstavce se vztahují i na všechny případné dodatky k této smlouvě, jejichž prostřednictvím je tato smlouva měněna či ukončována
- 5) Oprávnění a závazky vyplývající z této smlouvy přecházejí v plném rozsahu i na právní nástupce obou smluvních stran.
- 6) Tato smlouva je vypracována ve třech stejnopisech, z nichž každý má platnost originálu. Pachtýř obdrží jedno a propachtovatel dvě vyhotovení.
- 7) Případná neplatnost některého ujednání smlouvy nemá vliv na platnost ostatních ustanovení. Strany smlouvy se v tomto případě zavazují poskytnout si vzájemnou součinnost k uzavření dodatku ke smlouvě, kde bude neplatná část smlouvy nahrazena novým ujednáním, a to ve lhůtě do 14 dnů poté, co tato potřeba vyvstane.
- 8) Smluvní strany prohlašují, že si tuto smlouvu před jejím podepsáním přečetly a s jejím obsahem souhlasí v plném rozsahu. Dále prohlašují, že tato smlouva byla uzavřena svobodně, vážně a srozumitelně, nikoliv v tísní nebo za nápadně nevýhodných podmínek, a na důkaz toho připojují své podpisy.
- 9) Smlouva nabývá platnosti a účinnosti v případě uveřejnění v registru smluv dle zákona o registru smluv, v ostatních případech dnem podpisu oprávněnými osobami smluvních stran.

Ve Vimperku dne

.....
propachtovatel

.....
pachtýř

<i>Katastrální území</i>	<i>parcela KN</i>	<i>druh pozemku</i>	<i>výměra KN (m²)</i>	<i>výměra pachtu (m²)</i>	<i>zóna</i>
Březová Lada	2/3	TTP	63 233	35 442	C
Březová Lada	22	vodní plocha	229 096	4 417	C
Zahrádky u Borových Lad	61/5	TTP	65 801	58 632	C
Zahrádky u Borových Lad	67/8	TTP	285	275	C
Zahrádky u Borových Lad	70/4	TTP	3 306	1 206	C
Zahrádky u Borových Lad	99/1	TTP	43 913	27 274	C
Zahrádky u Borových Lad	101	TTP	4 311	3 993	C
Zahrádky u Borových Lad	102	ostatní plocha	943	330	C
Zahrádky u Borových Lad	226/1	TTP	7 738	4 889	C
Zahrádky u Borových Lad	227/1	TTP	45 574	40 378	C
Zahrádky u Borových Lad	227/7	TTP	38 416	35 118	C
Zahrádky u Borových Lad	228	TTP	13 572	10 792	C
Zahrádky u Borových Lad	242/2	TTP	30 215	11 323	C
celkem				234 068	

Zemědělský management na pozemcích nebo jejich částech v k.ú. Zahrádky u Borových Lad a Březová Lada

Jiří Sušila

Správa Národního parku Šumava (dále jen „Správa“) vyžaduje jakožto propachtovatel předmětných pozemků jejich pravidelnou údržbu kosením a pastvou na částech vyznačených v mapové příloze této smlouvy.

Plochy označené č. 1 jsou určeny k pastvě skotu bez možnosti zimování zvířat. Vzhledem k mozaikové skladbě jejich travního porostu s vysokým zastoupením mokřadních společenstev místy až zrašelinělých, je nutné plochy pást s nižší intenzitou zatížení dobytčími jednotkami v intenzitě do 1VDJ/ha.

Plochy označené č. 2 je možné technicky sekat běžnou zemědělskou technikou a následně přepásat.

Napájení zvířat: Přestože předmětné pozemky lemuje tok Teplé Vltavy, není možné zajistit napájení zvířat, případného pastevního areálu, přímo z břehů řeky, ani ze Zelenohorského potoka. Napájení zvířat musí být zajištěno dovozem napáječek nebo vytažením vody z řeky na pevné suché místo mimo břehový porost.

Důležité upozornění:

Lokalita předmětných pozemků tvoří levý břeh řeky Teplé Vltavy a na severovýchodní straně je plocha ukončena Zelenohorským potokem. Případný pastevní areál není možné vyplotit až na samý okraj břehů vodních toků. Je potřeba zde dodržet min. odstup 2m. Oba vodní toky jsou vhodným biotopem **bobra evropského**, který je chráněným živočichem, tudíž není možné proti jeho případným stavbám na vodních tocích zasahovat a živočicha tak jakkoli ohrozit. V případě škod způsobených pachtýři chráněným druhem bobrem evropským **nelze** žádat příslušný orgán ochrany přírody o náhrady škody ani o žádné jiné kompenzace. V případě škod na dobytku, prokazatelně způsobených chráněným druhem **vlkem obecným**, o náhrady škody žádat **lze**, a to kontaktováním odpovědných pracovníků Správy Národního parku Šumava (Ing. Jan Mokřý 731530472, Ing. Oldřich Vojtěch 731530211 nebo Ing. Daniela Steinbachová 731530353).

Managementy – obecná pravidla:

U všech pozemků s výskytem **invazních druhů rostlin**, jedná se zejména o lupinu mnoholistou, je třeba dbát na redukci populace a zabránit rozšiřování tohoto druhu. Rostliny tohoto druhu je nutno vytrhávat či kosit s následným odstraněním biomasy před odkvětem a vysemeněním rostlin. Tento zásah je třeba dělat během vegetační sezóny opakovaně!

Na pozemcích je nutné udržovat **pořádek**, dbát na zachování dobrého stavu cest, **přístřešky** a přívěsy je možné umísťovat jen se souhlasem Správy. Bez předchozího souhlasu Správy nelze ani **měnit vodní režim** pronajímaných ploch za účelem odvodnění a vysušení ploch pro snazší obhospodařování.

Na vybraných lokalitách budou v příštích letech probíhat **revitalizace** vodního režimu. Zemědělci, kteří na dotčených pozemcích hospodaří, budou včas (min. jeden rok před zahájením) informováni.

Management luk:

Louky budou posečeny ručně či vhodně zvolenou mechanizací dle stanoviště ve stanoveném termínu.

V případě výskytu **expanzních druhů** rostlin na loukách je nutné provádět seč včas v období před vysemeněním expanzních druhů. Jedná se především o tyto druhy rostlin: kopřiva dvoudomá, pcháč oset, pelyněk černobýl, šťovík tupolistý, šťovík kadeřavý, kerblík lesní. Louky s výskytem těchto druhů je třeba sekat několikrát za sezónu.

Pozemky nesmí být **mulčovány** s výjimkou ploch zatížených výskytem šťovíku tupolistého, kde je nutné provádět opakovaně seč, aby nedošlo k vysemenění rostlin, a kde 2. a 3. seč může být nahrazena mulčováním. Mulčování lze provádět pouze se souhlasem pracovníků Správy.

U větších **souvislých sečených ploch (cca nad 5 ha)** je vhodné ponechávat neposečené biopásky o výměře přibližně 3-10% z celkové plochy.

Seč je možné realizovat vždy s ohledem na možný výskyt ukrývajících se zvířat v travním porostu, proto vždy **od středu louky k jejím krajům**.

Po seči je nutné vždy **odklidit** posečenou biomasu z pozemku **včetně balíků** sena či senáže, které musí být odklizeny z plochy v téže vegetační sezóně.

U ručně kosených **podmáčených luk** je vhodné ponechat „**nedosečky**“ (malé plošky uvnitř sečené louky o velikosti cca 10 m², které zůstanou neposečené), přičemž každý rok se lokalizují na jiném místě sečené podmáčené louky. Je to z důvodu ochrany entomofauny.

Management pastvin:

Pastevní areály budou **oploceny** ohradníkem, který bude vždy po ukončení pastvy odstraněn (oplocení po ukončení pastvy lze na pastvině ponechat pouze s písemným souhlasem Správy).

Napájení hospodářských zvířat bude zajištěno z **nádob** či cisterny umístěných na suchém místě v přiměřené vzdálenosti od podmáčených míst. Přírodní vodní zdroje nelze přímo využívat k napájení zvířat, ale lze je využít ke svedení vody do nádob určených pro napájení, umístěných vždy v dostatečné vzdálenosti od samotného vodního zdroje, aby nedošlo k rozšlapání podmáčených míst. Samotné vodní toky nebo mocná prameniště uvnitř pastevních areálů musí být vyploceny.

Mokřadní plochy nalézající se uvnitř pastevního areálu, případně na něj přímo navazujícího, je nutné zachovat v dobrém stavu, zejména je nutné bránit jejich rozšlapání a eutrofizaci.

Nedopasky je možné na pozemcích ponechávat se souhlasem orgánu ochrany přírody, přičemž porosty **expanzních a invazních druhů** (zejména lupina mnoholistá, kopřiva dvoudomá, pcháč oset, pelyněk černobýl, šťovík tupolistý, šťovík kadeřavý) je zapotřebí odstranit vždy, a to před odkvětem a vysemeněním.

Jednotlivá pasoucí se **stáda** budou mít **přiměřenou velikost**, aby nedocházelo k nadměrné koncentraci dobytka v pastevním areálu. V případě **skotu** je to stádo o velikosti **do 40 ks**

dobytka (počet se navyšuje o počet neodstavených telat). Pokud stádo pasoucího se skotu převyšuje stanovený limit, je třeba mít písemný souhlas pracovníků Správy.

Pastviny o větší rozloze budou rozděleny **do více pastevních areálů** tak, aby docházelo k postupnému spásání dané lokality.

U speciálního managementu: „**zvláště extenzivní pastva**“ je třeba snížit intenzitu výpasu – pastviny se zpravidla vypásají jednou za vegetační sezónu (je možné i některou sezónu pastvu vynechat), volí se menší počet dobytka, zpravidla ovcí, na kratší dobu.

Pastvu je možné realizovat v termínu od **1. 3. do 15. 11.**, přičemž pastvou se rozumí spásání travního porostu. Ostatní případy (dobytek pobývá na pastvině a je krmen senem či senáží) jsou považovány za zimování. **Zimování a příkrmování** hospodářských zvířat na pastvinách je možné pouze se souhlasem Správy. Na AEKO titulu „druhově bohaté pastviny“ je zákaz příkrmování.

Management pro louky i pastviny:

V případě výskytu **vzácných druhů rostlin** (např. **hořce panonského**, *Gentiana panonica*; **běloprstky bělavé**, *Pseudorchis albida*; **kosatce sibiřského**, *Iris sibirica* apod) na obhospodařovaném pozemku, je potřeba postupovat tak, aby nedošlo k poškození vzácných druhů rostlin a aby bylo umožněno jejich vysemenění. Obdobně je vhodné postupovat v případě výskytu vzácných druhů živočichů (např. tetřívka obecná, *Tetrao tetrix*; chřástal polní, *Crex crex* apod.). Je vhodné kontaktovat pracovníky Správy a konzultovat s nimi postup.

Zimování, příkrmování hospodářských zvířat a **skladování hnoje** na pozemcích je možné pouze se souhlasem Správy.

Kácení dřevin na předmětných pozemcích je možné pouze se souhlasem Správy. Ke kácení dřevin o obvodu kmene nad 80 cm měřeného ve výšce 130 cm nad zemí nebo zapojených porostů dřevin o ploše nad 40 m² je nutné i povolení orgánu ochrany přírody, tj. Státní správy Národního parku Šumava.

Nálet juvenilních dřevin odstranitelný žacími stroji nebo křovinořezem je považován za součást bylinného patra. Hustší nálet juvenilních dřevin je vhodné odstranit.

V případě, že se na pozemcích nalézají **betonové odvodňovací skruže**, je žádoucí tyto skruže dostatečně zakrýt (betonovými deskami) tak, aby nemohlo dojít k uvíznutí a následnému úhynu zvířat.

V případě **výskytu invazního druhu**, či podezření výskytu invazního druhu na propachtovaných pozemcích má pachtýř povinnost toto **nahlásit pracovníkům Správy** (je žádoucí tak učinit i při podezření výskytu invazního druhu na ostatních využívaných pozemcích na území Národního parku Šumava).

V případě **mimořádných událostí** a potřeby operativně změnit stanovené podmínky je nutné informovat Správu.

**Odborné hodnocení dosavadního pachtu ukončeného uplynutím
doby platnosti smlouvy, pro možné uzavření nového pachtu se
stejným pachtýřem bez výběrového řízení**

hodnocený pacht stvrzený smlouvou č.	70/22 ([REDACTED])
hodnocené období	01. 04. 2023 – 31. 12. 2023
pachtýř	Jiří Sušila
předmětem pachtu byly pozemky v k.ú.	Zahrádky u Borových Lad a Březová Lada

Hodnocení dodržení managementu stanoveného přílohou pachtovní smlouvy

Podpisem pachtovní smlouvy se pachtýř mimo jiné zavazuje plnit stanovený management, který je přílohou smlouvy, a který byl s pachtýřem dostatečně dopředu předjednan. Stvrzením pachtovního vztahu si je pachtýř plně vědom zvýšených finančních, časových a technických nákladů, který zejména speciální management s sebou přináší. Je potřeba ocenit i fakt, že dodrženy stanovený speciální management, krom zvýšených celkových nákladů, znamená i sníženou kvalitu a množství krmné píce a sníženou tržní produkci paseného dobytka.

STANOVENÝ MANAGEMENT ZOHLEDŇUJÍCÍ POTŘEBY OCHRANY PŘÍRODY	
BĚŽNÝ MANAGEMENT	DODRŽENÍ (ANO/NE nebo konkrétně rozepsat (jen na některých pozemcích apod.)/*)
termíny sečí	
termíny pastvy	ANO
hnojení vymezených pozemků	
nehnojení vymezených pozemků	
odvoz posečené biomasy (balíků)	
řádné oplocení pastvin	ANO
sečení i špatně dostupných pozemků (odlehlost, velmi nízká úživnost, svažitost, ...)	
pastva i špatně dostupných pozemků (odlehlost, velmi nízká úživnost, svažitost, dovoz napáječek,...)	ANO – nízká úživnost, mozaika mokřadních rostlinných společenstev
SPECIÁLNÍ MANAGEMENT	DODRŽENÍ (ANO/NE nebo konkrétně rozepsat (jen na některých pozemcích apod.)/*)

spec. termíny sečí		
spec. termíny pastvy		
speciální seč	křovinořez	
	ručně vedená sekačka	
	lehká mechanizace	
	včasný odvoz biomasy	
	jiná specifika	
specifika pastvin	vyplocení mokřadů	
	požadavek ochrany přírody na časté přehánění nebo rozčlenění pastviny	
	ztížené technické řešení napájení vyvedením vody z přírodního zdroje na suché a pevné místo	
	dovoz napáječek	ANO
	pastva v oblasti vlka – zabezpečení pastvin proti útokům vlka obecného dle platných standardů	
	jiná specifika	
likvidace invazních druhů rostlin		
jiné speciální požadavky ochrany přírody		

*Proškrtnutá pole znamenají, že daný typ managementu nebyl stanoven přílohou pachtovní smlouvy.

NEGATIVNÍ ZKUŠENOSTI S PACTÝŘEM			
TYP POCHYBENÍ *	OZNÁMENÍ PACTÝŘI (vytýkáci dopis/ osobní jednání stvrzené zápisem/ telefonické (ústní) upozornění)	NÁPRAVA ANO/NE	POZNÁMKA (např. odůvodnění pochybení, jak napravil)
realizování jiného typu managementu než bylo stanoveno			
seč v jiném než stanoveném termínu			
ponechání posečené biomasy neshrabané v řádcích			
ponechání posečené biomasy v hromadách na okraji pozemku			
narušení drnu pojezdem techniky v nevhodnou dobu (v deštivém období)			

pastva v jiném než stanoveném termínu			
příliš intenzivní pastva			
příliš extenzivní pastva			
poškození dřevin v pastvině okusem			
silně rozšlapaný mokřad			
napájení přímo z přírodních zdrojů			
ignorace likvidace invazních druhů rostlin			
zimování dobytka na jiných než povolených místech			
užívání nepropachtovaných pozemků			
jiná speciální pochybení			

*Proškrtnutá pole znamenají, že daný typ pochybení se hodnoceného pachtýře netýká.

Závěrečné hodnocení pachtýře a jeho případné doporučení/nedoporučení k uzavření dalšího pachtu bez výběrového řízení

Předmětem pachtu ukončené pachtovní smlouvy byly pozemky nivy Teplé Vltavy, po jejím levém břehu, nelesní enklávy Zahrádky až po Březovou Ladu. Tamní pozemky jsou tvořeny mozaikou různou měrou zaplavovaných, podmáčených, přechodových nebo i subxerofitních stanovišť říčních náplav. Převážně se však jedná o pastviny s neúživným travním porostem. Doporučené plochy k seči pachtýř na tvorbu sena nevyužil a celé plochy pouze pásł. V příštích letech však tvorbu sena s následným přepasením pachtýř nevyloučil. Ochota k domluvě a spolupráci je dobrá.

Závěr: Odbor ochrany přírody Správy Národního parku Šumava **DOPORUČUJE** uzavření dalšího pachtu bez výběrového řízení.

Za vypracované odborné hodnocení odpovídá:

Ve Vimperku dne 11. 12. 2023

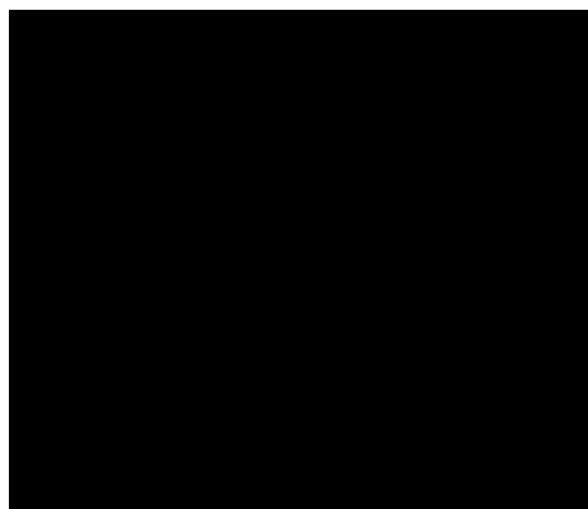

Zhodnocení dosavadního pachtu ukončeného uplynutím doby platnosti smlouvy z pozice vlastníka, pro možné uzavření nového pachtu se stejným pachtýřem bez výběrového řízení

PLATEBNÍ MORÁLKA PACTÝŘE		
včasná úhrada pachtovného	NE v roce 2023	
opožděné hrazení pachtovného	urgované telefonicky (ústně)	<input type="checkbox"/>
	urgované písemně	<input type="checkbox"/>
neuhrazení pachtovného i po písemné urgenci	<input type="checkbox"/>	

*Proškrtnutá pole znamenají, že daný typ pochybení, se hodnoceného pachtýře netýká.

Závěrečné hodnocení pachtýře a jeho případné doporučení/nedoporučení k uzavření dalšího pachtu bez výběrového řízení

Pachtýř Jiří Sušila během sledovaného období uhradil pachtovné 1x opožděně. Doba prodlení však byla velmi krátká a nedošlo během ní k telefonické urgenci pachtýře. Z tohoto důvodu odbor vnitřní správy Správy Národního parku Šumava **DOPORUČUJE** uzavření dalšího pachtu bez výběrového řízení.

Za vypracované hodnocení z pozice vlastníka odpovídá:

Ve Vimperku dne 30. 12. 2023

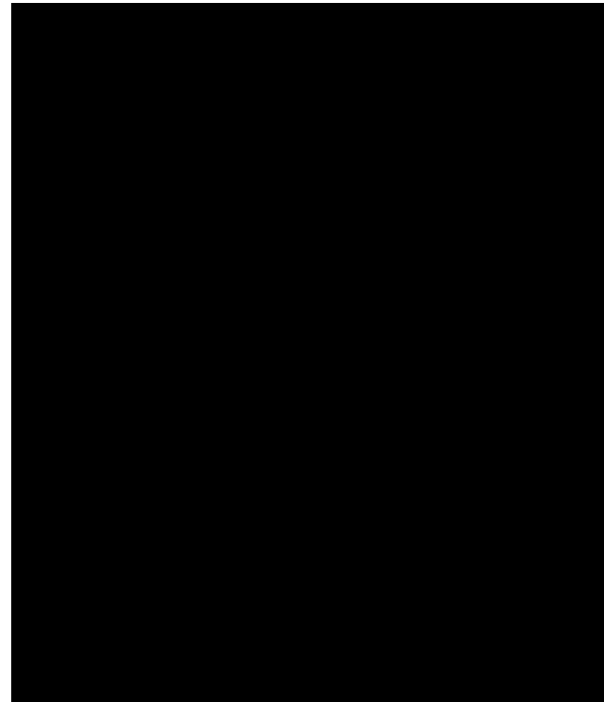

Sušila Jiří - klad mapových listů

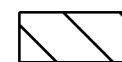
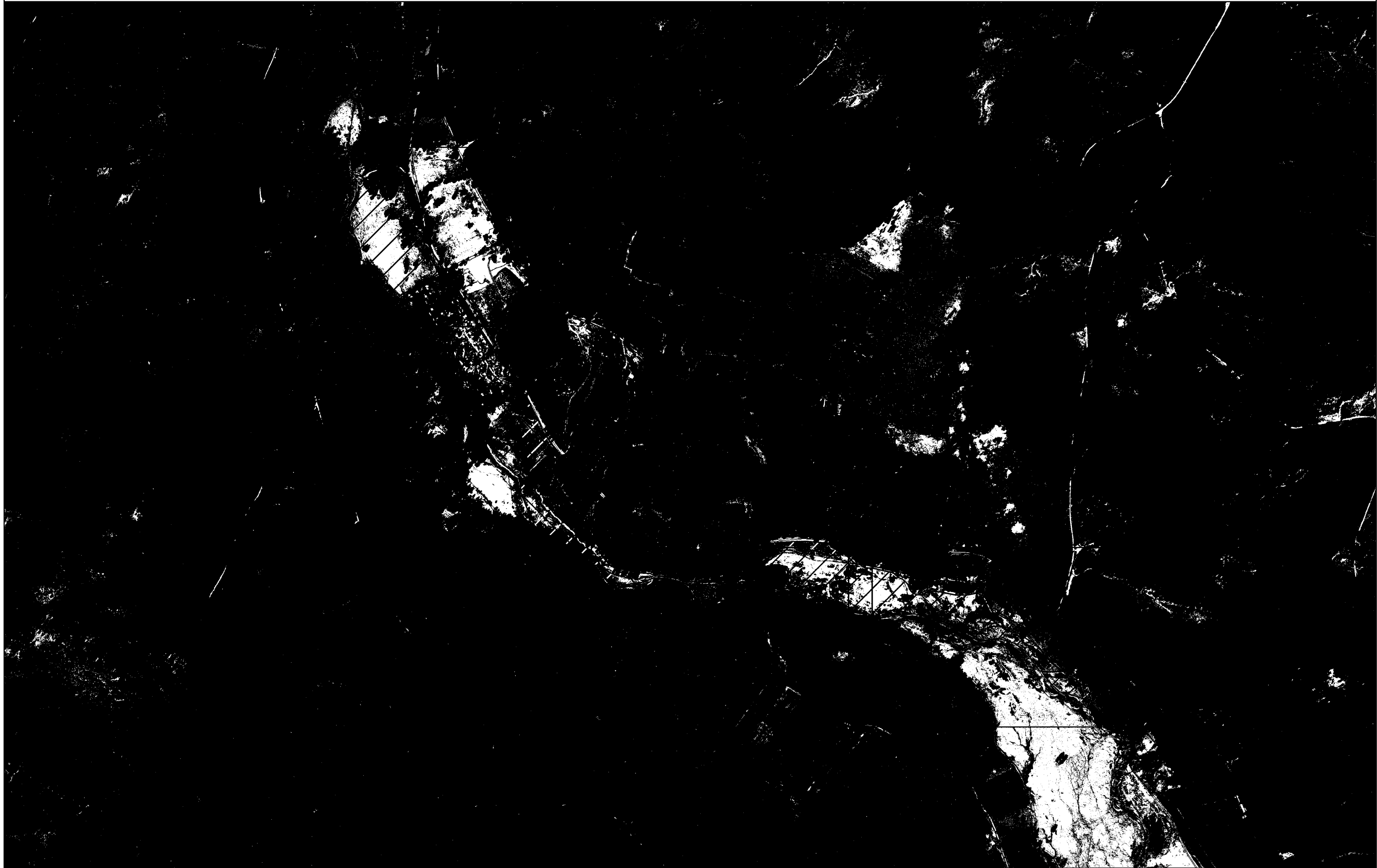

seč s možným přepasením

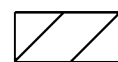

pastva

