

Důvěrné

**AVE CZ odpadové hospodářství s.r.o.**, se sídlem Praha 10, Pražská 1321/38a, PSČ 102 00, zapsaná u Městského soudu v Praze, oddíl C, vložka 19775, IČ 49356089, DIČ CZ49356089, provozovna Praha, Ke Kablu 289/7, 100 37 Praha 10, zastoupená Mgr. Romanem Mužíkem a Mgr. Ing. Jiřím Nováčkem, LL.M. – jednatelem, jako právnická osoba oprávněná k podnikání v oblasti nakládání s odpady, dále jen „**oprávněná osoba**“ na straně jedné

a

původce odpadu, jehož specifikace je uvedena v čl. VII - ve Specifikačním a výpočtovém listu (dále jen „**původce**“) na straně druhé

u z a v í r a j í t u t o

### **Smlouvu o poskytování služeb v oblasti nakládání s odpady**

podle ustanovení § 1746 odst. 2 zákona č. 89/2012 Sb., občanský zákoník, ve znění pozdějších předpisů a dle zákona č. 185/2001 Sb., o odpadech, ve znění pozdějších předpisů (dále jen „smlouva“)

## **I.**

### **Úvodní ustanovení**

- 1. Společnost AVE CZ odpadové hospodářství s.r.o.** je osoba oprávněná ve smyslu zákona č. 185/2001 Sb. o odpadech a o změně některých dalších zákonů (dále „zákon o odpadech“), neboť dle živnostenského zákona č. 455/1991 Sb. jí bylo vydáno živnostenské oprávnění k podnikání v oblasti nakládání s odpady. Tuto živnost má zapsanou jako svůj předmět podnikání v obchodním rejstříku vedeném u Městského soudu v Praze, oddíl C, vložka 19775.
- 2. Původce** je ve smyslu § 4 písm. x) zákona o odpadech původcem odpadu, neboť při jeho podnikatelské činnosti vznikají odpady.
- 3. Odpadem podobným odpadu komunálnímu** se rozumí odpad vznikající u právnických nebo fyzických osob oprávněných k podnikání. Jedná se o odpad, který zůstane po vytrídění využitelného odpadu, objemného odpadu, odpadu ze zeleně a nebezpečných složek odpadu (**dále jen „odpad“**).
- 4. Využitelný odpad** pro účely této smlouvy je vytríděný odpad - papír, sklo a plasty.
- 5. Svozové místo** je místo dohodnuté smluvními stranami, kde bude připravena sběrná nádoba, určená ke svozu.
- 6. Sběrné nádoby** jsou nádoby, do nichž původce shromažďuje odpad. Tyto zůstávají ve vlastnictví oprávněné osoby a jsou původci pronajaty na dobu účinnosti této smlouvy. Velikost a počet sběrných nádob, jejich umístění a četnost pravidelného svozu dohodnou smluvní strany v čl. VII. této smlouvy - ve Specifikačním a výpočtovém listu.

## **II.**

### **Předmět smlouvy**

- Touto smlouvou se oprávněná osoba zavazuje provádět svoz odpadu definovaného v čl. I, bodu 3. a 4. a specifikovaného v čl. VII. této smlouvy, tj. provést přepravu tohoto odpadu z míst jeho shromažďování u původce na místo jeho odstranění, popř. využití, a to za níže sjednaných podmínek.
- V souvislosti se svozem odpadu dle bodu 1 tohoto článku si mohou strany dohodnout jiné související služby:
  - a) vynášení a zanášení sběrných nádob z místa jejich stálého umístění určené původcem na svozové místo
  - b) odemykání vstupních dveří a zamykání vstupních dveří za účelem vynesení sběrných nádob na svozové místo a jejich zpětné zanesení na místo stálého umístění.

V případě dohody o poskytování uvedených služeb budou tyto specifikovány v čl. VII. této smlouvy – ve Specifikačním a výpočtovém listu.

### III.

#### Cena plnění a platební podmínky

1. Cena za poskytované služby dle této smlouvy je stanovena dohodou stran a její výše vychází z platného ceníku. Její výpočet, výše a způsob úhrady jsou uvedeny v čl. VII. – Specifikačním a výpočtovém listu. Služba bude vyúčtována daňovým dokladem se splatností 14 dnů ode dne jeho vystavení.
2. Pokud se původce dostane do prodlení s placením ceny za službu dle této smlouvy, má oprávněná osoba právo požadovat zaplacení úroku z prodlení ve výši 0,05 % z dlužné částky za každý den prodlení.
3. Sjednaná cena platí pro kalendářní rok, ve kterém byly ceny stanoveny. Oprávněná osoba může zvýšit sjednanou cenu s účinností od 1. 1. kalendářního roku o míru inflace zjištěnou a vyhlášenou Českým statistickým úřadem za předchozí kalendářní rok. Novou výši ceny je oprávněná osoba povinna sdělit původci nejpozději do 28. 2. příslušného roku.
4. Oprávněná osoba může změnit ceny poskytovaných služeb i v případě, nastanou-li změny okolností, za nichž byla sjednávána tato smlouva, např. změny obecně závazných právních předpisů, závazné pokyny oprávněných úřadů, resp. další změněné podmínky, které nebylo možné předpokládat v době uzavření smlouvy.

### IV.

#### Povinnosti smluvních stran

##### 1. Oprávněná osoba je povinna:

- a) zajistit vyprazdňování přistavených sběrných nádob tak, aby nedocházelo ke škodlivým hygienickým následkům, ke škodám na majetku a k úrazům;
- b) provádět svoz odpadu v souladu s touto smlouvou;
- c) zajistit navrácení sběrných nádob na svozové místo, popř. na místo stálého umístění (viz související služby);
- d) zajistit náhradní svoz odpadu v případě havárie či poruchy na sběrném vozidle nejpozději následujícího dne po dni plánovaného svozu;
- e) zajistit na své náklady opravu nebo výměnu sběrné nádoby, dojde-li k jejímu poškození nebo zničení při manipulaci zaměstnanci oprávněné osoby;
- f) zajistit neprodleně odstranění nečistoty, dojde-li při manipulaci se sběrnými nádobami ke znečištění svozového místa, případně veřejného prostranství a trasy při zanášce a vynášce sběrných nádob.

##### 2. Původce je povinen:

- a) umístit sběrné nádoby v objektu v souladu se zvláštními předpisy (v chodbě, dvoře, zahradě aj.) nebo umístit sběrné nádoby v kontejnerovém stání;
- b) udržovat pořádek a čistotu na stálém stanovišti sběrných nádob;
- c) zajistit u oprávněné osoby dostatečný objem sběrných nádob na směsný odpad;
- d) přistavit sběrné nádoby na místo přistavení vzdálené maximálně 15 m od kraje pozemní komunikace, ze které se svoz odpadů provádí. Sběrné nádoby lze umístit na místo přistavení pouze v den svozu. Tato povinnost se nevztahuje na původce, který má s oprávněnou osobou uzavřenou smlouvu na nadstandardní služby, tj. zanášku nádob, ev. zamykání dveří.
- e) zajistit volný přístup ke sběrným nádobám v době svozu;
- f) zajistit sjízdnost vozovek a schůdnost přístupových cest vedoucích k jednotlivým svozovým místům, popř. k místům stálého umístění sběrných nádob;



*Důvěrné*

- g) zajistit, aby nebyl odpad odkládán mimo určené sběrné nádoby. Pokud bude vedle sběrných nádob odložena některá složka odpadu specifikovaná v čl. I, bodu 3, větě druhé této smlouvy, oprávněná osoba není povinna jej odvézt;
- h) uhradit náklady spojené s opravou nebo náhradou poškozené nebo odcizené sběrné nádoby s výjimkou případů uvedených v čl. IV, odst. 1, bod e);
- i) zajistit, aby nedocházelo ke znehodnocování odpadu jinými složkami uvedenými v čl. I, bod 3, věta druhá této smlouvy nebo jiným odpadem, na který se nevztahuje zákon č. 185/2001 Sb. o odpadech;
- j) zajistit, aby využitelný odpad neobsahoval nežádoucí příměsi:
  - složka papír nesmí obsahovat uhlový papír (tzv. kopírák)
  - složka sklo nesmí obsahovat porcelán, keramiku, varné sklo, drátosklo, televizní obrazovky .

### **3. Oprávněná osoba není povinna provést svoz odpadu:**

- jestliže sjízdnost vozovek a schůdnost přístupových cest, vedoucích ke sběrným nádobám, zabrání příjezdu sběrných vozidel k těmto stanovištím a příchodu zaměstnanců ke sběrným nádobám, či sběrné nádoby nebudou volně přístupny;
- který se bude nacházet mimo sběrné nádoby;
- jedná-li se o složku odpadu, na který se nevztahuje tato smlouva, nebo jedná-li se o odpad, na který se nevztahuje zákon č. 185/2001 Sb. o odpadech a o změně některých dalších zákonů v platném znění;
- jestliže je odpad evidentně kontaminován látkami s nebezpečnými vlastnostmi.

## **V.**

### **Doba trvání smlouvy a její zánik**

1. Smlouva se uzavírá na dobu uvedenou v čl. VII. této smlouvy. Obě smluvní strany jsou oprávněny smlouvu vypovědět s výpovědní lhůtou, jejíž délka je uvedena v čl. VII. této smlouvy. Výpovědní lhůta počíná běžet prvního dne měsíce následujícího po měsíci, v němž druhá smluvní strana obdrží písemnou výpověď formou doporučeného dopisu.
2. Smlouva zaniká:
  - uplynutím výpovědní lhůty
  - odstoupením od smlouvy
  - dohodou stran ke dni uvedeném v dohodě.
3. Osoba oprávněná má právo odstoupit od smlouvy, dostane-li se původce do prodlení s úhradou ceny na základě daňového dokladu a svou platební povinnost nesplní ani v dodatečně přiměřené lhůtě, kterou mu osoba oprávněná písemně poskytne.
4. Právní účinky odstoupení od smlouvy nastávají ke dni, kdy druhá smluvní strana obdrží písemné oznámení o odstoupení od smlouvy.

## **VI.**

### **Ostatní ustanovení**

1. Změny nebo doplňky smlouvy mohou být platně provedeny pouze číslovaným písemným dodatkem.
2. Smlouva se řídí ustanoveními zákona č. 89/2012 Sb., občanský zákoník, ve znění pozdějších předpisů a dle zákona č. 185/2001 Sb., o odpadech, ve znění pozdějších předpisů.





## VII. Specifikační a výpočtový list

Číslo smlouvy: **11029221**

Specifikační číslo: **PZ**

**Původce:** Krajské ředitelství policie Středočeského kraje

**Zástupce**

**pan / paní:** Miloslav Brož, vedoucí OSNM

**Ulice:** Na Baních 1535

**PSČ:** 15600

**Město:** Praha 5 - Zbraslav

**IČ/RČ:** 75151481

**DIČ:** CZ75151481

**Banka:** Česká národní banka

**Zasílatelská adresa:** Krajské ředitelství policie Středočeského kraje, Na Baních 1535, 15600 Praha 5 - Zbraslav

**IČ/RČ:** 75151481

**DIČ:**

**Plátce DPH:**

**Fakturu zasílat elektronicky:**  **E-mail:**

**Kontakty:** Za oprávněnou osobu: dispečink   obchodní odd.: 

**Za původce:** Ing. Lenka Vaďurová

**Telefon:** 

**E-mail:** 

**Poznámka:**

### Místa odvozů:

**Řádek:** 1

**Adresa:** Jesenice, Vestecká, 1400 / 0

**Zástupce:** Bc. Miroslav Rybníček

**Telefon zástupce:** 

**Přistaveno:**

**Email:**

**Nápis:** POLICIE ČR

**Stanoviště nádob:** u objektu policie

**Poznámka:** vlastní nádoby!



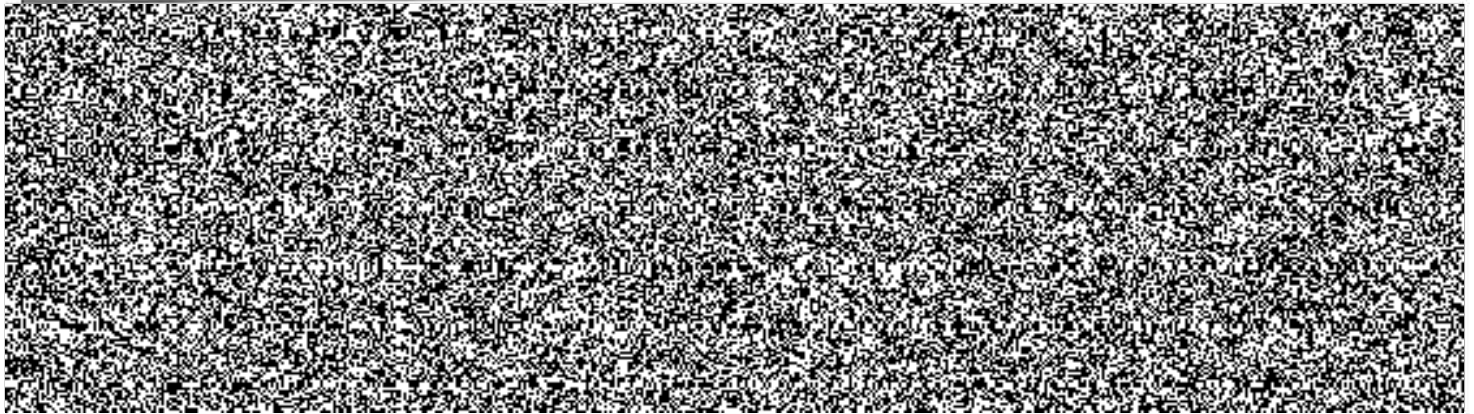



Text:

Způsob platby: Bankovní převod	Výpovědní lhůta: 6 měsíců
Platba za období: ročně předem	Smlouva se uzavírá na dobu: neurčitou
Počet příloh:	Datum ukončení:

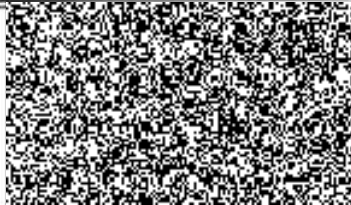
<p>Smlouva je vyhotovena ve 2 stejnopisech, které mají platnost originálů a smluvní strany si je rozdělí rovným dílem. Smluvní strany prohlašují, že smlouvu včetně jejich příloh přečetly, s obsahem souhlasí a na důkaz jejich svobodné, pravé a vážné vůle připojují své podpisy.</p> <p>Tato smlouva nabývá platnosti dnem podpisu obou smluvních stran a účinnosti dnem:</p> <p>Datum podpisu: 26.6.2017 Datum účinnosti: 26.6.2017</p>	
--	--

Za původce	Za oprávněnou osobu k obchodnímu jednání oprávněni	
	 Ing. Martin Mysliveček ředitel provozovny	 vedoucí