

KRPS-71145-12/ČJ-2024-0100MT



Počet stran: 6

Přílohy: 2/5**KUPNÍ SMLOUVA**

uzavřená v souladu s § 2079 a násl. zákona č. 89/2012 Sb., občanský zákoník,
v platném znění (dále jen „**občanský zákoník**“ a „**smlouva**“)



Níže uvedeného dne, měsíce a roku byla uzavřena mezi smluvními stranami smlouva tohoto znění:

**Čl. I
Smluvní strany****TACTICAL DC s.r.o.**

Sídlo: Pod dráhami 1960/15, 96001 Zvolen, Slovenská republika
Zastoupený: Miroslav Daxner, konateľ
IČO: 44599854
DIČ: SK2022774875
Bankovní spojení: Raiffeisenbank, a.s.
Číslo účtu: 
Kontaktní adresa: Pod dráhami 1960/15, 96001 Zvolen, Slovenská republika
Kontaktní osoba: Miroslav Daxner
E-mail, telefon: 

Zapsán v obchodním rejstříku, okres.soud v Banskej Bystrici oddíl Sro, vložka 16186/S
(dále jen „**prodávající**“)

a**Česká republika – Krajské ředitelství policie Středočeského kraje**

Zastoupená: Jindřichem Vajglem, vedoucím OMTZ
Sídlo: Na Baních 1535, 156 00 Praha 5 - Zbraslav
IČ: 75151481
DIČ: CZ75151481
Bankovní spojení: ČNB Praha
Číslo účtu: 507432881/0710
Telefon: 
e-mail: 
datová schránka: 2dtai5u

(dále jen „**kupující**“)

Čl. II

Předmět smlouvy

1. Prodávající se zavazuje dodat kupujícímu **62 ks taktických košil** (dále jen „zboží“), níže podrobně specifikované. Předmětem smlouvy je rovněž dodání nezbytné dokumentace - návodů k použití, popř. certifikátů ke zboží v českém jazyce (dále jen „dokumentace“).
2. Kupující se zavazuje, v případě naplnění podmínek smlouvy, zboží a dokumentaci převzít a uhradit kupní cenu prodávajícímu.

3. Specifikace předmětu:

- a) Kvalitativní určení:

Taktické maskované košile **Shirt Striker XT Gen. 2, barva MultiCam®**

Podrobná specifikace je uvedena v příloze č. 1, velikostní sortiment v příloze č. 2. Zboží musí být nepoužívané, funkční, nerenovované, kompletní a homologované pro Českou republiku.

- b) Kvantitativní určení:

Počet kusů – **62 ks**, představuje maximální množství, jež je kupující oprávněn odebrat na základě této smlouvy. Kupující není povinen odebrat zboží v celém rozsahu, ale jen v rozsahu, který mu umožní jeho rozpočtové zdroje.

Čl. III

Kupní cena

- | | |
|-----------------------------------|----------------------|
| 1. Cena stanovena bez DPH ve výši | 179.180,--Kč |
| 2. DPH 21% ve výši | 37.627,80 Kč |
| 3. CELKEM | 216.807,80 Kč |

Slovy: dvěšestšestnácttisícosmsetsedm korun českých a osmdesát haléřů

4. Cena zahrnuje veškeré náklady spojené s koupí zboží, jeho skladováním, dopravou do místa plnění, pojištěním, clem, předáním a převzetím zboží. Stanovená cena je cenou nejvýše přípustnou.

Čl. IV

Doba a místo plnění

1. Prodávající je povinen dodat smluvené zboží na své náklady nejpozději do **15.12.2024**.

2. Místem plnění je:

Zásahová jednotka Krajského ředitelství policie Středočeského kraje

Mladoboleslavská 38, 190 17, Praha 9 - Vinoř

3. Dodávka zboží je splněna jeho převzetím oprávněným zaměstnancem kupujícího, kterým je:

mjr. Bc. Karel Pelda, tel. [REDACTED], mail: [REDACTED]

4. Za datum dodání smlouveného zboží se považuje den, ve kterém převezme kupující zboží od prodávajícího. Převzetí bude prokázáno datovaným podpisem na kterémkoliv průvodním dokladu.
5. Kupující se stává vlastníkem zboží, v okamžiku jeho předání prodávajícím po potvrzení dodacího listu.

Čl. V

Platební podmínky

1. Prodávající je oprávněn fakturovat kupní cenu až po dodání a potvrzení převzetí zboží kupujícími a fakturu vystaví **do 5 dnů** po dodání zboží.
2. Faktura je splatná **do 21 dnů** od jejího doručení kupujícímu.
3. Faktura musí obsahovat číslo jednacích kupní smlouvy kupujícího, náležitosti podle § 435 zákona č. 89/2012 Sb., občanský zákoník a náležitosti podle § 28 a § 29 zákona č. 235/2004 Sb., o dani z přidané hodnoty, ve znění pozdějších předpisů.
4. Faktura se považuje za proplacenou okamžikem odepsání fakturované částky z účtu kupujícího ve prospěch účtu prodávajícího.
5. Kupující není v prodlení s placením fakturované částky, jestliže vrátí fakturu prodávajícímu do 5 dnů od jejího doručení proto, že faktura obsahuje nesprávné údaje nebo je vystavena v rozporu s touto smlouvou. Konkrétní důvody je kupující povinen uvést zároveň s vrácením faktury. Faktura bude zaslána na adresu kupujícího ve dvou vyhotoveních. Nebude-li faktura označena tak, jak je uvedeno v odstavci 3 a nebude-li ve dvou vyhotoveních, je kupující oprávněn ji vrátit prodávajícímu, aniž by se tímto dostal do prodlení s její splatností. U nové nebo opravené faktury běží nová lhůta splatnosti.
6. Lhůta splatnosti faktury činí 21 kalendářních dnů ode dne jejího doručení kupujícímu. Pokud prodávající doručí fakturu kupujícímu v období od 16. prosince aktuálního kalendářního roku do 28. února následujícího kalendářního roku, činí splatnost takto

doručené faktury 60 kalendářních dnů ode dne doručení takové faktury kupujícím, a to z důvodů kogentních rozpočtových pravidel kupujícího.

7. Zálohu kupující neposkytuje.
8. V případě, že bude prodávající ke dni zdanitelného plnění zveřejněn podle § 106a zákona č. 235/2004 Sb., o dani z přidané hodnoty jako nespolehlivý plátcce, nebo uvede jiný účet, než je uveden v „Registru plátců DPH“ podle § 109a zákona č. 235/2004 Sb., o dani z přidané hodnoty, kupující uhradí prodávajícímu, který je plátcem DPH, pouze základ daně a úhradu daně provede dle § 109a zákona č. 235/2004 Sb., o dani z přidané hodnoty.

Čl. VI

Podstatné porušení smlouvy

Smluvní strany pokládají za podstatné porušení smlouvy:

1. Dodání takového zboží, které neodpovídá požadované specifikaci dle čl. II této smlouvy, popř. dodání zboží, které nevykazuje potřebnou kompatibilitu se zařízením kupujícího, se kterým mělo být užíváno.
2. Nedodání zboží ani **do 10 kalendářních dnů** po uplynutí dodací lhůty.
3. Nedodání náhradního zboží podle záručních podmínek **do 15 kalendářních dnů** po vrácení vadného zboží.

Čl. VII

Záruka

1. Prodávající prohlašuje, že zaručuje dohodnuté vlastnosti zboží podle záručních podmínek, a to po dobu **24 měsíců** od data dodání.
2. Běh záruční lhůty začíná ode dne dodání zboží. Záruční doba neběží po dobu, po kterou kupující nemůže užívat zboží pro jeho vady, za které odpovídá prodávající.
3. Reklamáce v záruční době bude zajištěna prodávajícím na organizačním článku kupujícího. Prodávající je povinen započít reklamační úkony **do 2 pracovních dnů** od výzvy kupujícího.
4. Prodávající se zavazuje odstranit jím uznané reklamované vady ve lhůtě **10 pracovních dnů** od doručení reklamáce kupujícího, pokud se s kupujícím nedohodne jinak.
5. Nebude-li započata reklamáce podle odstavce 3 nebo nedojde-li k odstranění požadované záruční vady v dohodnuté době, má kupující právo na dodání nového materiálu za materiál reklamovaný, stejné kvality a stejného výrobce.

6. Prodávající ručí za veškeré případné škody vzniklé kupujícímu, jeho zaměstnancům či dalším subjektům v důsledku vad dodaného zboží. To platí obdobně i pro případ, ukáže-li se, že prodávajícím dodané zboží nesplňuje prodáváním garantované vlastnosti, např. zdravotní nezávadnost použitých materiálů.

Čl. VIII

Smluvní pokuta a úroky z prodlení

1. Nedodá-li prodávající zboží do uplynutí dodací lhůty, zaplatí kupujícímu smluvní pokutu **ve výši 0,2 %** z ceny bez DPH nedodaného zboží za každý, byť i započatý, den prodlení; zaplacením smluvní pokuty není dotčen nárok kupujícího na náhradu škody v částce převyšující zaplacenou smluvní pokutu.
2. Nezplatí-li kupující kupní cenu včas, je povinen zaplatit prodávajícímu úrok z prodlení **ve výši 0,05 %** z dlužné částky bez DPH za každý, byť i započatý, den prodlení.

Čl. IX

Odstoupení od smlouvy

1. Odstoupení od smlouvy se řídí ustanovením § 2106 a násl. občanského zákoníku.
2. Kupující je též oprávněn odstoupit od smlouvy z důvodu probíhajícího exekučního nebo insolvenčního řízení vůči prodávajícímu.
3. Účinky odstoupení od smlouvy nastávají okamžikem doručení písemného projevu vůle odstoupit od této smlouvy druhé smluvní straně. Odstoupení od smlouvy se nedotýká zejména nároku na náhradu škody a smluvní pokuty.

Čl. X

Závěrečná ustanovení

1. Smlouva nabývá platnosti dnem jejího uzavření, tj. dnem jejího podpisu zástupci smluvních stran a účinnosti dnem jejího zveřejnění v registru smluv dle zákona č. 340/2015 Sb., o registru smluv.
2. Obě smluvní strany prohlašují, že smlouva nebyla uzavřena v tísní, ani za jednostranně nevýhodných podmínek a na důkaz toho připojují své vlastnoruční podpisy.

3. Tato smlouva může být měněna nebo doplňována jen písemnými, očíslovanými dodatky odsouhlasenými zástupci obou smluvních stran, které se stanou nedílnou součástí této smlouvy.
4. Smluvní strany se dohodly, že případné postoupení práv a povinností ze smlouvy nebo její části ve smyslu § 1895 občanského zákoníku třetí osobě, je možné jen na základě dodatku ke smlouvě, uzavřeném ve smyslu odst. 3 čl. X. smlouvy.
5. Postoupení pohledávky vzniklé z této smlouvy je možné pouze na základě písemného souhlasu kupujícího.
6. Z důvodů právní jistoty smluvní strany prohlašují, že jejich závazkový vztah založený touto smlouvou se řídí českým právním řádem, zejména občanským zákoníkem.
7. Smluvní strany se zavazují, že veškeré spory vzniklé v souvislosti s realizací této smlouvy budou řešeny smírnou cestou. Nedojde-li k dohodě, budou spory řešeny před příslušnými obecnými soudy.
8. Smluvní strany jsou povinny bez zbytečného odkladu oznámit druhé smluvní straně změnu údajů uvedených v záhlaví této smlouvy.
9. Smluvní strany souhlasí se zveřejněním této smlouvy na veřejně přístupném elektronickém portálu.
10. Tato smlouva je vyhotovena v elektronické podobě.
11. Nedílnou součástí této smlouvy jsou níže uvedené přílohy:
Příloha č. 1 – Specifikace předmětu smlouvy, sestávající ze 4 stran textu
Příloha č. 2 – Velikostní sortiment, sestávající z 1 strany textu

Za prodávajícího:

Vo Zvolene dne dle elektronického podpisu



Miroslav Daxner

konateľ

podepsáno elektronicky

Za kupujícího:

V Praze dne dle elektronického podpisu

.....

Jindřich Vajgl

vedoucí OMTZ

podepsáno elektronicky



TECHNICKÁ SPECIFIKACE

TAKTICKÁ MASKOVANÁ KOŠILE

Ozn. Shirt Striker XT Gen. 2, barva MultiCam®

Požadovaný počet: 62 ks

PROVEDENÍ/ ORIENTAČNÍ TECHNICKÝ POPIS

Taktická košile je rovného střihu do hloubky boků. Obléká se přes hlavu, na předním díle je rozparek zapínaný na zdrhovadlo, pod zdrhovadlem je umístěna léga, jejíž ukončení je překlopené do předního dílu a překrývá horní okraj zdrhovadla. V průkrčníku je stojáčkový límec, který je z vnitřní strany podšitý úpletem. Tělová část je z pleteniny. Rukávy jsou dlouhé, z tkaniny, s rukávovými kapsami a loketními kapsami pro vkládání loketních chráničů. Rukávy jsou konstrukčně řešeny tak, aby se snadno ohrnovaly a odvětrávaly pomocí větracích otvorů na zdrhovadlo vypořádkovaných síťovinou. Větrací otvory jsou umístěny v horní části rukávů. V ramenní části jsou perforované výztuhy – 3D polstrování. Dolní kraj rukávů s regulovatelným obvodem. Na obou rukávech jsou umístěny mechové části stuhových uzávěrů pro umístění insignií jednotky a její specializace. Kapsy na rukávech jsou zpracovány v tomto rozmístění: 2x velká kapsa na obou pažích, uzavírání pomocí zdrhovadla, v horní části kapesního otvoru poutko pro snadné otevírání kapsy jednou rukou, 2x kapsa v oblasti předloktí, uzavírání na zdrhovadlo. Pro uchycení přídatných zařízení jsou na spodních kapsách rukávů našity 3 horizontální popruhy.

Zdrhovadla

Zdrhovadla jsou standardně s jedním jezdcem. Zdrhovadlo na předním díle se zapínáním v horní části košile. Zdrhovadlo horní kapsy na rukávu ve svislé poloze, kapsa s přístupem zepředu. Uzavírání v horní části kapsy. V zadní části kapsy větrací otvor na zdrhovadlo s uzavíráním v horní části. Spodní kapsy na rukávech mají zdrhovadla ve svislé poloze s uzavíráním v horní části.

Stuhové uzávěry

Stuhové uzávěry jsou použity v horní části kapsy chrániče lokte, umístění vodorovné. Na manžetách rukávů jsou umístěny stuhové uzávěry pro možnost regulace upnutí manžety okolo zápěstí. Na horních kapsách rukávů jsou našity mechové části stuhového uzávěru se zaobleným okrajem o rozměrech 9,5 cm x 14 cm s diagonálním prošitím.

Pružné prvky

Uvnitř spodní kapsy rukávu je přes celou šířku kapsy všita pruženka.

Polstrování

V ramenní části umístěny polstrované výplně pro zvýšení komfortu při nošení pod balistickou ochranou apod. ve tvaru včelího plástu.

ZPRACOVÁNÍ

Švy jsou sešité speciálním strojem se současným obnitkováním, při sešívání dílů z pleteniny jsou použité ploché švy zhotovené na speciálním stroji s použitím kulatých jehel. Všechny koncovky zdrhovadel jsou opatřeny látkovými tahači. Kapesní otvory jsou zpevněny uzávěrkami a zabezpečeny proti vytržení. Začátek a zakončení strojového šití je zajištěno zpětným uzašitím. Předepsaný počet stehů na 10 mm strojového šití je (4 až 5) stehů. Stuhové uzávěry jsou našité 2x po obvodu a prošité do kříže. Švy musí být rovné s pravidelnými rovnoměrně utaženými stehy a pružné natolik, aby se při natažení netrhaly, švy dále nesmí být vytřepené, nedošité, zvrásněné, křivé, prosekané s vynechaným nebo přetrženým stehem. Obnitkovací šev nesmí mít nečisté ořezání. Konce nití musí být odštířeny. Kapesní otvory a všechna namáhaná místa musí být zabezpečena podklady proti vytržení. Na celém výrobku nesmí být neodstranitelné zbytky stehů nebo stopy po páráni – tzn. tkanina porušená páráním a stopy po vpichu jehly. Lemy a prošití okrajů nesmí být nerovnoměrné, v různých šířkách a zakřivené.

MATERIÁL

Základní materiál - tkanina:

50% Polyamid / 50% Bavlina, gramáž 222g/m² ±7%

Ostatní použité materiály:

- 72% polyester / 28% vlna typu merino – úpletový trup, min. 145±10g/m²
- 100% polyamid – síťovina - zesílení v oblasti podpaží, min. 80g/m²

Ostatní materiály – barevné odstíny šicích nití, zdrhovadel, stuhových uzávěrů a ostatních pomocných materiálů musí být v odstínech základního materiálu, nesmí být barevně nesplyvavé se základním materiálem. Veškerý pomocný materiál (zdrhovadla aj.) musí být plně funkční po dobu životnosti.

BARVA

Maskovací vzor MultiCam® (licence americké společnosti Crye Precision)

VELIKOSTNÍ SORTIMENT

Požadavek na rozpětí XS – 4XL; celkem 8 velikostí

Kontrolní rozměry pro velikost L:

Velikost	Délka zadního dílu	Délka rukávu vč. náramenice	½ hrudní šíře	½ šíře dolního kraje
L	80	81	59	50

ZNAČENÍ

Každá taktická košile se značí textilní etiketou s údaji (textilní etiketa v barvě černé, písmo bílé):

- Název výrobku (lze uvést zkrácený název)
- Výrobce
- Velikost
- Materiálové složení v plném znění
- Symboly pro ošetřování dle ISO 3758

BALENÍ

Výrobky se balí po 1 kuse do obalu chránícím před znečištěním výrobku; na obalu je pomocí lepicí etikety uvedeno:

- Název výrobku (lze uvést zkrácený název)
- Výrobce
- Velikost

ORIENTAČNÍ NÁKRES

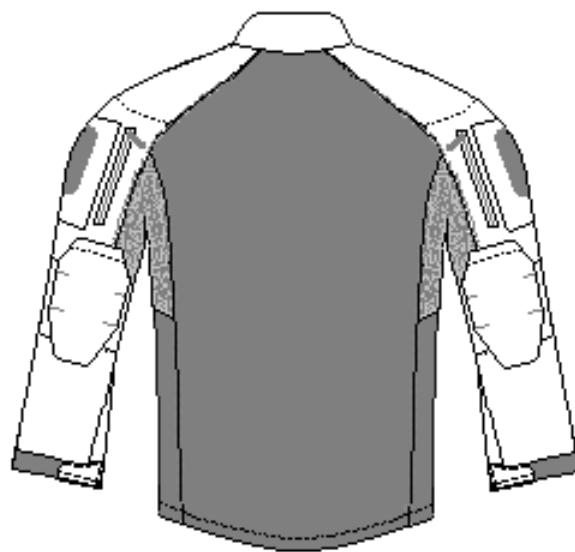
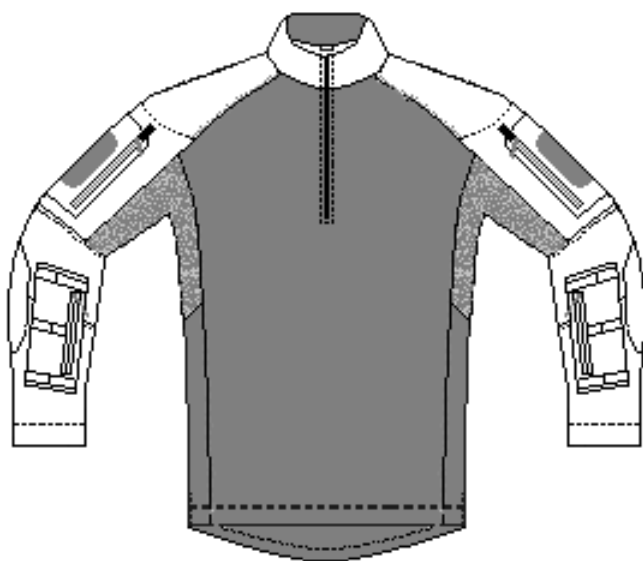

Product code	Quantity	PRODUCT	EAN	Weight
51101001	0	Striker XT Gen.2 Combat Shirt MultiCam® XS	3831121829570	510
51101002	1	Striker XT Gen.2 Combat Shirt MultiCam® S	3831121829587	540
51101003	16	Striker XT Gen.2 Combat Shirt MultiCam® M	3831121829594	570
51101004	25	Striker XT Gen.2 Combat Shirt MultiCam® L	3831121829600	600
51101005	14	Striker XT Gen.2 Combat Shirt MultiCam® XL	3831121829617	610
51101006	2	Striker XT Gen.2 Combat Shirt MultiCam® 2XL	3831121829624	610
51101007	4	Striker XT Gen.2 Combat Shirt MultiCam® 3XL	3831121829631	620
51101008	0	Striker XT Gen.2 Combat Shirt MultiCam® 4XL	3831121829648	610
Celkem:	62			