



SMLOUVA O DÍLO

uzavřená podle § 2586 a následujících zákona č. 89/2012 Sb., občanský zákoník, ve znění pozdějších předpisů (dále také „Obč.Z.“)

ZPRACOVÁNÍ GEOLOGICKÉHO MODELU

Ev. číslo Objednatele: 4570010822

Ev. číslo Zhotovitele: 2024006

1. SMLUVNÍ STRANY

Objednatel:	Elektrárna Temelín II, a. s.
Sídlo:	Duhová 1444/2, Michle, 140 00 Praha 4
Registrace:	Městský soud v Praze, oddíl B, vložka 21251
Osoby oprávněné k podpisu smlouvy:	Ing. Viktor Černý místopředseda představenstva Ing. Petr Závodský předseda představenstva
Název a adresa banky:	Komerční banka, a.s.
Číslo účtu:	107-6912060257/0100
IČO:	04669134
DIČ:	CZ04669134
ID datové schránky:	95xewnb

(dále jen „Objednatel“)

a

Zhotovitel:	Česká geologická služba
Sídlo:	Klárov 131/3, 118 21 Praha 1 – Malá Strana
Registrace:	státní příspěvková organizace zřízená opatřením MŽP č. 16/17 č.j.: MZP/2017/110/395
Osoby oprávněné k podpisu smlouvy:	Mgr. Zdeněk Venera, Ph.D. , ředitel
Název a adresa banky:	Česká národní banka, Na Příkopě 28, 115 03 Praha 1
Číslo účtu:	87530011/0710
IČO:	00025798
DIČ:	CZ00025798
ID datové schránky:	siyhmun

(dále jen „Zhotovitel“)

Smlouva o dílo:
Zpracování geologického modelu

uzavírají tuto smlouvu o dílo (dále jen „Smlouva“), kterou se Zhotovitel zavazuje provést na svůj náklad a nebezpečí dílo specifikované v článku 3 Smlouvy a Objednatel se zavazuje dílo převzít a zaplatit za dílo smluvní cenu, a to za podmínek dále ve Smlouvě uvedených.

Smluvní strany deklarují, že před uzavřením Smlouvy si vzájemně sdělily všechny skutkové a právní okolnosti, na základě kterých se smluvní strany přesvědčily, že měly zájem uzavřít a uzavírají platnou Smlouvu.

Ve vzájemném styku smluvních stran jsou mimo osoby oprávněné k podpisu Smlouvy dále oprávněny zastupovat smluvní strany ve věcech týkajících se Smlouvy osoby uvedené v bodech 1.1. a 1.2. Smlouvy, a to za podmínek dohodnutých ve Smlouvě. Tyto osoby uvedené v bodech 1.1. a 1.2. Smlouvy však nejsou oprávněny, mimo případy uvedené ve Smlouvě, Smlouvu měnit, utrzovat, zajišťovat ani rušit.

1.1. Osoby zastupující Objednatele:

ve věcech obchodních:

Jméno	Telefon	E-mail

ve věcech technických a realizačních a ve věci převzetí díla:

Jméno	Telefon	E-mail

Osoba zastupující Objednatele může ve věcech, ve kterých Objednatele zastupuje, písemně pověřit jinou osobu k zastupování Objednatele v těchto věcech.

1.2. Osoby zastupující Zhotovitele:

ve věcech obchodních:

Jméno	Telefon	E-mail

ve věcech technických a realizačních a ve věci předání díla:

Jméno	Telefon	E-mail

Osoba zastupující Zhotovitele může ve věcech, ve kterých Zhotovitele zastupuje, písemně pověřit jinou osobu k zastupování Zhotovitele v těchto věcech.

1.3. Případné změny osob oprávněných k zastupování smluvních stran či jejich telefonických, nebo e-mailových spojení jsou účinné oznámením této změny druhé smluvní straně, popř. pozdějším dnem uvedeným v tomto oznámení, a to osobě oprávněné zastupovat příslušnou smluvní stranu ve věcech obchodních bez nutnosti uzavírat dodatek ke Smlouvě.

- 1.4. Adresa pro listinnou korespondenci určenou Objednateli (netýká se zasílání faktur, adresa pro zasílání faktur je uvedena v bodě 6.12. Smlouvy):

Elektrárna Temelín II, a. s.

Duhová 1444/2

140 00 Praha 4 – Michle

- 1.5. Adresa pro listinnou korespondenci určenou Zhotoviteli:

Česká geologická služba

Klárov 131/3

118 21 Praha 1

2. OBSAH SMLOUVY

2.1. Obsah Smlouvy

1.	SMLUVNÍ STRANY	1
2.	OBSAH SMLOUVY	3
3.	ÚČEL A PŘEDMĚT DÍLA	4
4.	TERMÍNY PLNĚNÍ, MÍSTO PLNĚNÍ	9
5.	SMLUVNÍ CENA	9
6.	PLATEBNÍ PODMÍNKY A FAKTURACE	11
7.	POSTUP PROVÁDĚNÍ DÍLA, DOKONČENÍ DÍLA	14
8.	SPOLUPŮSOBENÍ OBJEDNATELE	16
9.	PODDODAVATELÉ	16
10.	ZÁRUKY ZA JAKOST, ODPOVĚDNOST ZA VADY	17
11.	SMLUVNÍ POKUTY, ÚROK Z PRODLENÍ	19
12.	PŘECHOD VLASTNICKÉHO PRÁVA, PŘECHOD NEBEZPEČÍ ŠKODY	21
13.	NÁHRADA ÚJMY	21
14.	OCHRANA DŮVĚRNÝCH INFORMACÍ	21
15.	UKONČENÍ SMLOUVY	24
16.	ŘEŠENÍ SPORŮ	25
17.	ZÁSADY ETICKÉHO JEDNÁNÍ VE SMLUVNÍM VZTAHU A OVĚŘOVÁNÍ JEJICH DODRŽOVÁNÍ	26
18.	ZÁVĚREČNÁ USTANOVENÍ	28

2.2. Přílohy Smlouvy

Smlouva se skládá z vlastního textu Smlouvy a příloh, které tvoří nedílnou součást Smlouvy:

- **Příloha č. 1 – Zájmová oblast geologického modelu**
- **Příloha č. 2 - Seznam vstupních podkladů Objednatele**
- **Příloha č. 3 - Seznam rešeršních podkladů Zhotovitele**
- **Příloha č. 4 - Plán realizace BIM_GEO_GT_01**
- **Příloha č. 5 – Seznam poddodavatelů**
- **Příloha č. 6 – Cenová kalkulace**
- **Příloha č. 7 - Formulář Zadání technické podpory– vzor formuláře**
- **Příloha č. 8 - Protokol o předání a převzetí dílčího plnění / části dílčího plnění– vzor formuláře**
- **Příloha č. 9 - Protokol o předání a převzetí plnění Zadání technické podpory – vzor formuláře**

Smlouva a výše uvedené přílohy Smlouvy se vzájemně doplňují a vysvětlují. V případě nejednoznačnosti nebo rozporu mají přednost ustanovení jednotlivých článků Smlouvy před ustanoveními výše uvedených příloh.

3. ÚČEL A PŘEDMĚT DÍLA

3.1.

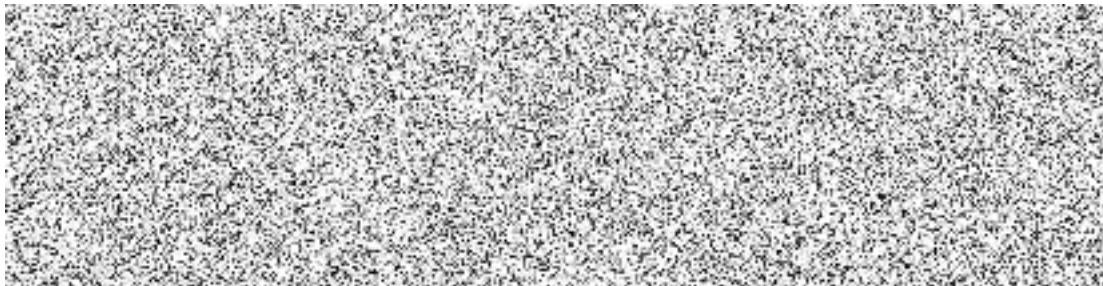

3.2. Předmětem Smlouvy je povinnost Zhotovitele provést Dílo spočívající ve zpracování geologického modelu s využitím znalostí horninového prostředí v zájmové oblasti JE Temelín dle Přílohy č. 1 Smlouvy (dále také jen „Geologický model“) a povinnost Objednatel za řádně provedené Dílo zaplatit Zhotoviteli sjednanou cenu.

Dále je předmětem Díla vypracování Závěrečné zprávy a technická podpora Objednateli.

(dále také jen „Dílo“).

3.3. Dílo je rozděleno na tři (3) dílčí plnění (dále jen „DP“):

3.3.1. **DP1 – Geologický model**

V rámci DP1 Zhotovitel vypracuje Geologický model (viz DP1C a DP1D) na základě rešerše vstupních podkladů dle DP1A (viz níže) a zpracovaného plánu realizace BIM (BEP) dle DP1B (viz níže).

DP1A – Rešerše vstupních podkladů

Zhotovitel vypracuje rešerši vstupních podkladů, která bude zahrnovat rovněž výsledky všech realizovaných průzkumů a další dostupné relevantní informace o zájmové oblasti JE Temelín dle Přílohy č. 1 Smlouvy a bude vstupem pro zpracování Geologického modelu. Předmětem rešerše budou následující podklady:

- podklady poskytnuté Objednatel dle Přílohy č. 2 Smlouvy,
- podklady Zhotovitele dle Přílohy č. 3 Smlouvy – jedná se o podklady vstupní a jejich rozsah může být v průběhu provádění Díla rozšířen. Každé případné rozšíření seznamu podkladů Zhotovitelem bude projednáno oběma smluvními stranami v rámci kontrolních dnů (dále jen „KD“) a bude zaznamenáno v zápise z KD dle bodu 7.3. Smlouvy. Seznam veškerých podkladů, které byly předmětem rešerše, bude předán Objednateli jako součást Závěrečné zprávy (viz bod 3.3.2. Smlouvy).
- případně další relevantní podklady - např. DTM - digitální technické mapy - veřejně poskytované třetími stranami (např. Český úřad zeměměřický a katastrální), digitální podklady (ve formátech .dwg, .dgn, .shp) ostatních správců inženýrských sítí a infrastruktury apod.

Rešerše vstupních podkladů v podobě seznamu podkladů s popisem zdroje informací vstupujícího pro zpracování Geologického modelu bude Objednateli Zhotovitelem předána jako součást Závěrečné zprávy (viz bod 3.3.2. Smlouvy).

DP1B – Plán realizace BIM (BEP)

Zhotovitel zpracuje plán realizace BIM (BEP), který bude dalším vstupem pro zpracování Geologického modelu. Plán realizace BIM (BEP) bude zpracován formou doplnění předběžného plánu realizace BIM (Pre-BEP) připraveného Objednatel, který tvoří Přílohu č. 4 Smlouvy.

DP1C – Geologický model – etapa I

Zhotovitel zpracuje v první etapě dílčí Geologický model pro zájmovou oblast v rozsahu polygonu – viz Příloha č. 1 Smlouvy s popisem v legendě jako „DP1C_polygon zpracování geologického modelu (etapa I.)“.

Geologický model v rámci etapy I bude Zhotovitelem zpracován jako strukturovaný, objektově orientovaný digitální model. V rámci etapy I budou zpracovány výstupy dle plánu realizace BIM (BEP), který je výstupem DP1B této Smlouvy.

Součástí výstupu DP1C bude také technická zpráva Zhotovitele k tomuto dílčímu modelu v rámci etapy I.

DP1D – Geologický model – etapa II

Zhotovitel zpracuje v druhé etapě Geologický model pro celou zájmovou oblast v rozsahu polygonu – viz Příloha č. 1 s popisem v legendě jako „DP1D_polygon zpracování geologického modelu (etapa II.) včetně DP1C_polygonu geologického modelu (etapa I.)“.

Geologický model v rámci etapy II bude Zhotovitelem zpracován jako strukturovaný, objektově orientovaný digitální model v rozsahu požadavků Objednatel uvedených v plánu realizace BIM (BEP), který je výstupem z DP1B této Smlouvy.

Výstupem DP1 bude Geologický model zpracovaný v souladu s požadavky Objednatel dle Smlouvy včetně požadavků plánu realizace BIM (BEP).

DP1E – Zdrojová a ostatní data (GEO-ost)

Zhotovitel zpracuje informační zdroje použité pro tvorbu geologického modelu v souladu s požadavky plánu realizace BIM (BEP), který je výstupem z DP1B této Smlouvy.

Jedná se především o vrty, geofyzikální profily, kopné práce, strukturně-geologická měření, hladiny podzemní vody a zdrojové kódy.

3.3.2. DP2 – Závěrečná zpráva

V rámci DP2 Zhotovitel vypracuje Závěrečnou zprávu popisující geologickou stavbu lokality v definované zájmové oblasti JE Temelín dle Přílohy č. 1 Smlouvy.

Závěrečná zpráva bude obsahovat:

- detailní popis geologické stavby lokality v terminologii současně platných norem (např. ČSN EN ISO 14689, ČSN EN ISO 14688, Eurokód 7-ČSN EN 1997-1 a ČSN EN 1997-2, 2 ČSN P731005 apod.),
- rešerši rozsahu a kvality dat pro tvorbu Geologického modelu vč. aktualizovaného seznamu vstupních podkladů,
- metodiku tvorby Geologického modelu:
 - datové zdroje,
 - postup zpracování datových zdrojů,
 - popis výsledného modelu,

- metodiku výpočtu věrohodnosti Geologického modelu:
 - vstupy včetně stanovení okrajových parametrů (např. u metody ERT: zvýšení věrohodnosti o 0,55 v ploše profilu a 30 m horizontální dosah zvýšení věrohodnosti),
 - postup zpracování výpočtu nejistoty.

Výstupem DP2 bude Závěrečná zpráva zpracovaná dle požadavků Objednatele obsahující rešerši vstupních podkladů dle DP1A.

3.3.3. DP3 – Technická podpora

V rámci plnění DP3 Zhotovitel poskytne Objednateli technickou podporu v podobě podpůrných profesních konzultací (osobně nebo přes MS Teams).

Zhotovitel technickou podporu poskytne Objednateli při konzultacích týkajících se problematiky využití Geologického modelu zpracovaného v rámci DP1 při vypracování navazujícího geotechnického modelu.

Technická podpora bude zahrnovat:

- součinnost při tvorbě a kontrole geotechnického modelu,
- aktivní součinnost při aktualizaci plánu realizace BIM (BEP).

Způsob zadávání technické podpory:

- Zadání technické podpory (dále jen „Zadání“) Objednatel navrhne na formuláři „Zadání technické podpory“, jehož vzor je Přílohou č. 7 Smlouvy. Návrh Zadání zašle Objednatel Zhotoviteli elektronicky (e-mailem) prostřednictvím osoby zastupující Objednatele ve věcech technických a realizačních a ve věci převzetí Díla, uvedené v bodě 1.1. Smlouvy na e-mailovou adresu osoby zastupující Zhotovitele ve věcech technických a realizačních a ve věci předání Díla, uvedené v bodě 1.2. Smlouvy.
- Na základě zaslaného návrhu Zadání se smluvní strany dohodnou na konečném znění Zadání, které musí vždy obsahovat minimálně tyto údaje, je-li aplikovatelné:
 - specifikace technické podpory (plnění),
 - způsob a požadovaná forma plnění (požadovaný výstup plnění),
 - požadované datum plnění (resp. lhůta plnění),
 - způsob předání plnění,
 - odsouhlasené náklady:
 - v případě sjednání limitní ceny bude uvedena hodinová zúčtovací sazba (dále jen “HZS“) dle tarifního zařazení pracovníků Zhotovitele, kteří se budou podílet na poskytování konkrétní technické podpory dle Přílohy č. 6 Smlouvy a limitní odhad počtu hodin na zpracování konkrétního plnění technické podpory,
 - v případě sjednání pevné ceny bude uvedena pevná cena,
 - seznam technických norem a mezinárodních dokumentů vztahujících se k poskytované technické podpoře, pokud je aplikovatelné.
- Smluvní strany si konečné znění Zadání vzájemně odsouhlasí. Zadání se považuje za odsouhlasené po jeho podpisu (vlastnoruční nebo elektronický podpis) osobami zastupujícími Objednatele a Zhotovitele ve věcech technických a realizačních a ve věci převzetí Díla / technických a realizačních a ve věci předání Díla uvedených v bodech 1.1. a 1.2. Smlouvy.

Zhotovitel bude technickou podporu dle DP3 poskytovat průběžně dle požadavků Objednatele, a to podle podmínek Zadání a pokynů a požadavků osoby oprávněně zastupovat Objednatele ve věcech technických a realizačních a ve věci převzetí Díla uvedené v bodě 1.1. Smlouvy.

Výstupy z DP3 budou zápisy či jiné dohodnuté výstupy z jednání uvedené v Zadání.

3.4. Způsob předání výstupů DP1 – Geologický model / DP2 – Závěrečná zpráva

3.4.1. Zhotovitel předá Objednateli (osobě zastupující Objednatele ve věcech technických a realizačních a ve věci převzetí Díla dle bodu 1.1. Smlouvy) výstupy DP1 – Geologický model / DP2 Závěrečná zpráva dle bodů 3.3.1. a 3.3.2. Smlouvy ve formě a počtech dle popisu uvedeného v bodu 3.9. Smlouvy, pokud nebude mezi smluvními stranami dohodnuto jinak.

3.4.2. O předání a převzetí částí DP1 – Geologický model a DP2 Závěrečná zpráva bude Zhotovitelem sepsán „Protokol o předání a převzetí dílčího plnění / části dílčího plnění“, jehož vzor je uveden v Příloze č. 8 Smlouvy.

3.4.3. V Protokolu o předání a převzetí dílčího plnění / části dílčího plnění dle bodu 3.4.2. Smlouvy Zhotovitel uvede minimálně následující informace:

- název DP nebo části DP,
- datum předání a převzetí DP nebo části DP,
- formu a počet předaných výstupů,
- v případě předání části DP1, u které je sjednána cena limitní, Zhotovitel uvede Objednatelem odsouhlasené náklady Zhotovitele: tj. uvedení skutečné časové náročnosti plnění v rámci sjednané limitní ceny v hodinách vynásobené odpovídajícími HZS dle tarifního zařazení pracovníků Zhotovitele uvedené v Příloze č. 6 Smlouvy.

V případě předání části DP1 s limitní cenou tak bude přílohou Protokolu o předání a převzetí dílčího plnění / části dílčího plnění i vyúčtování skutečně účelně vynaložených hodin Zhotovitele. Takové vyúčtování bude obsahovat minimálně název části DP1 a rozpis jednotlivých činností (s bližším uvedením jejich obsahu) vč. data jejich provedení a počtu hodin vynaložených na takovou činnost. Vyúčtování bude obsahovat i uvedení příslušné HZS dle tarifního zařazení pracovníků Zhotovitele pro danou činnost dle Přílohy č. 6 Smlouvy,

- v případě předání části DP1, u které je sjednána cena pevná, uvede cenu pevnou.
- částku k fakturaci – tj. cenu limitní nebo cenu pevnou za činnosti Zhotovitele,
- v případě předání DP2, pro které byla sjednána cena pevná, bude uvedena cena pevná.

3.5. Způsob předání výstupů DP3 – Technická podpora

3.5.1. Zhotovitel předá Objednateli výstupy z jednotlivých Zadání dle bodu 3.3.3. Smlouvy ve formě a počtech dle popisu uvedeného v bodu 3.9. Smlouvy, pokud nebude v Zadání dohodnuto jinak.

3.5.2. O předání a převzetí každého výstupu Zadání bude Zhotovitelem sepsán „Protokol o předání a převzetí plnění Zadání technické podpory“, jehož vzor je uveden v Příloze č. 9 Smlouvy a který bude obsahovat minimálně, je-li aplikovatelné:

- název Zadání,
- datum předání a převzetí plnění,
- formu a počet předaných výstupů,

- Objednatel odsouhlasené náklady Zhotovitele: tj. uvedení skutečné časové náročnosti plnění (poskytnuté podpory) v hodinách vynásobené odpovídající HZS dle tarifního zařazení pracovníků Zhotovitele, pokud nebyla sjednána pevná cena, jinak uvedení pevné ceny. Přílohou Protokolu o předání a převzetí plnění bude Zadání technické podpory, a v případě limitní ceny i vyúčtování skutečně účelně vynaložených hodin Zhotovitele. Takové vyúčtování bude obsahovat minimálně název Zadání a rozpis jednotlivých činností (s bližším uvedením jejich obsahu) vč. data jejich provedení a počtu hodin vynaložených na takovou činnost. Vyúčtování bude obsahovat i uvedení příslušné HZS dle tarifního zařazení pracovníků Zhotovitele pro činnost Zhotovitele dle Přílohy č. 6 Smlouvy.
- 3.6. Protokoly o předání a převzetí dle bodů 3.4.2. a 3.5.2. Smlouvy vyhotoví Zhotovitel, budou odsouhlaseny smluvními stranami a podepsány zástupci obou smluvních stran oprávněnými zastupovat Objednatele ve věcech technických a realizačních a ve věci převzetí Díla / ve věcech technických a realizačních a ve věci předání Díla dle bodů 1.1. a 1.2. Smlouvy. Zhotovitel vyhotoví příslušný Protokol o předání a převzetí dle bodů 3.4.2. a 3.5.2. Smlouvy vždy ve dvou originálech, kdy jeden náleží Objednateli a druhý Zhotoviteli.
- 3.7. Kopie Protokolu o předání a převzetí dle bodů 3.4.2 a 3.5.2. Smlouvy bude nedílnou součástí faktury za příslušné DP / část dílčího plnění / Zadání.
- 3.8. Výstupy Díla Zhotovitel vyhotoví v souladu s body 3.3.1., 3.3.2. a 3.3.3. Smlouvy:
- DP1B – Plán realizace BIM (BEP)
 - DP1C – Geologický model – etapa I v rozsahu plánu realizace BIM (BEP)
 - DP1D – Geologický model – etapa II v rozsahu plánu realizace BIM (BEP)
 - DP1E – Zdrojová a ostatní data (GEO-ost) v rozsahu plánu realizace BIM (BEP)
 - DP2 – Závěrečná zpráva obsahující Rešerši vstupních podkladů (viz DP1A)
 - DP3 – Zápisy a dohodnuté výstupy z jednání
- 3.9. Hmotné výstupy Díla (v případě čistopisu) Zhotovitel předá následovně:
- Textové výstupy v listinné formě ve 2 materializovaných, autorizovaných a označených vyhotoveních osobě zastupující Objednatele ve věcech technických a realizačních a ve věci převzetí Díla dle bodu 1.1. Smlouvy, a zároveň
 - Všechny výstupy v digitální formě dle zadání v Příloze č. 4 Smlouvy, v záložce C1 v kap. C.1.5 výstupy, a to přes uložisko Objednatele, k němuž Zhotoviteli poskytne Objednatel přístup.

Na titulní straně každé textové části bude kromě jiného uveden název Díla, Zhotovitel a číslo Smlouvy Objednatele.

Draft výstupů jednotlivých DP / části dílčího plnění a výstupů sjednaných v jednotlivých Zadáních v elektronické podobě Zhotovitel předá přes uložisko Objednatele dle podmínek Smlouvy.

Objednatel zpracuje připomínky k draftu výstupů jednotlivých DP nebo jejich částí elektronicky na úložišti Objednatele a osoba zastupující Objednatele ve věcech technických a realizačních a ve věci převzetí Díla o tom vyrozumí Zhotovitele (osobu zastupující Zhotovitele ve věcech technických a realizačních a ve věci předání Díla) elektronickou poštou na emailovou adresu uvedenou v této Smlouvě – den odeslání této e-mailové zprávy je dnem předání připomínek Objednatele Zhotoviteli ve smyslu bodu 4.3. Smlouvy.

4. TERMÍNY PLNĚNÍ, MÍSTO PLNĚNÍ

- 4.1. Místem plnění Díla je lokalita Temelín nebo Praha.
- 4.2. Zhotovitel zahájí provádění Díla po uzavření Smlouvy.
- 4.3.

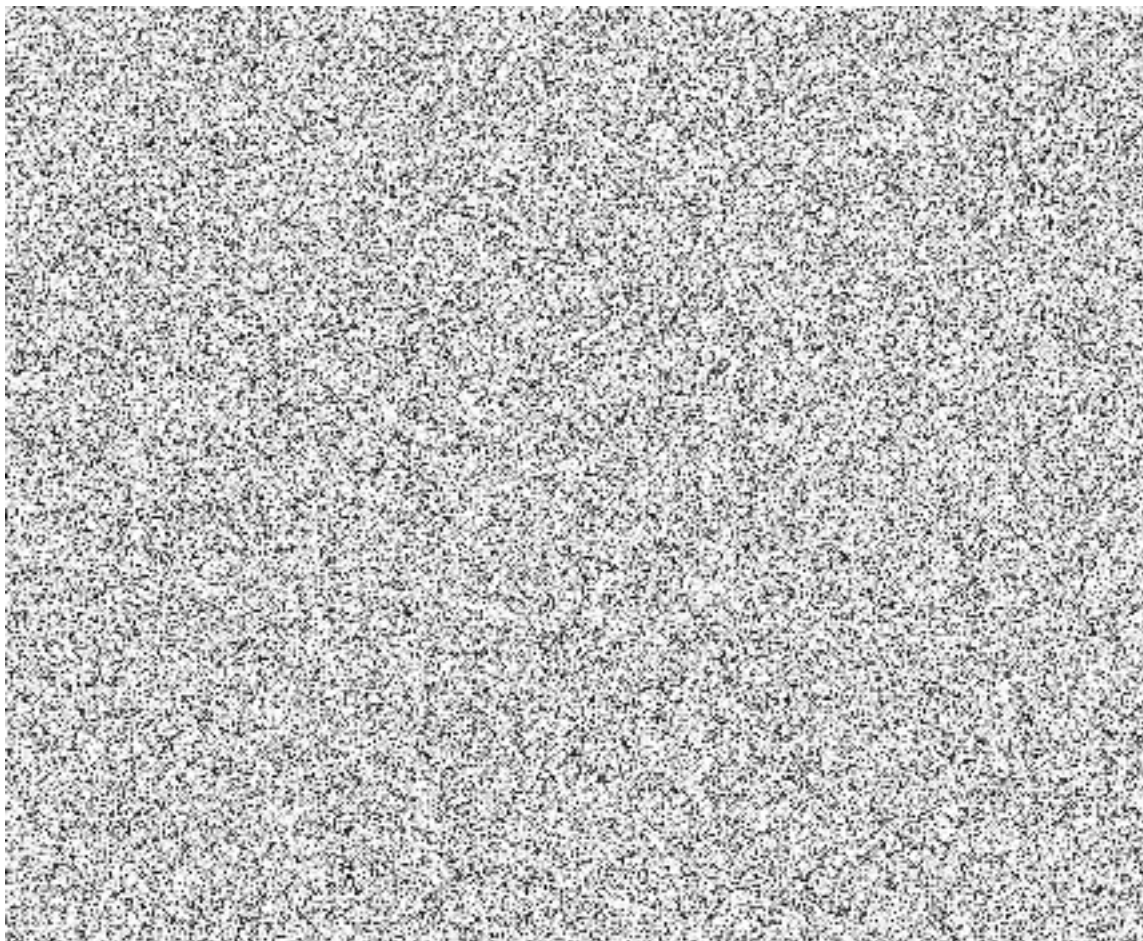

- 4.4. Pokud bude Zhotovitel v prodlení s provedením Díla, respektive DP/ části dílčího plnění, jeho závazek k provedení Díla nezaniká, pokud to Objednatel (osoby oprávněné k podpisu Smlouvy) výslovně neprohlásí zasláním písemného oznámení Zhotoviteli, že na provedení Díla, respektive DP/ části dílčího plnění netrvá, a to bez zbytečného odkladu po uplynutí dohodnutého termínu plnění. V takovém případě uhradí Objednatel Zhotoviteli veškeré odůvodněné nezbytné náklady, které Zhotovitel v souvislosti s provedením Díla, respektive DP/ část dílčího plnění prokazatelně vynaložil.

5. SMLUVNÍ CENA



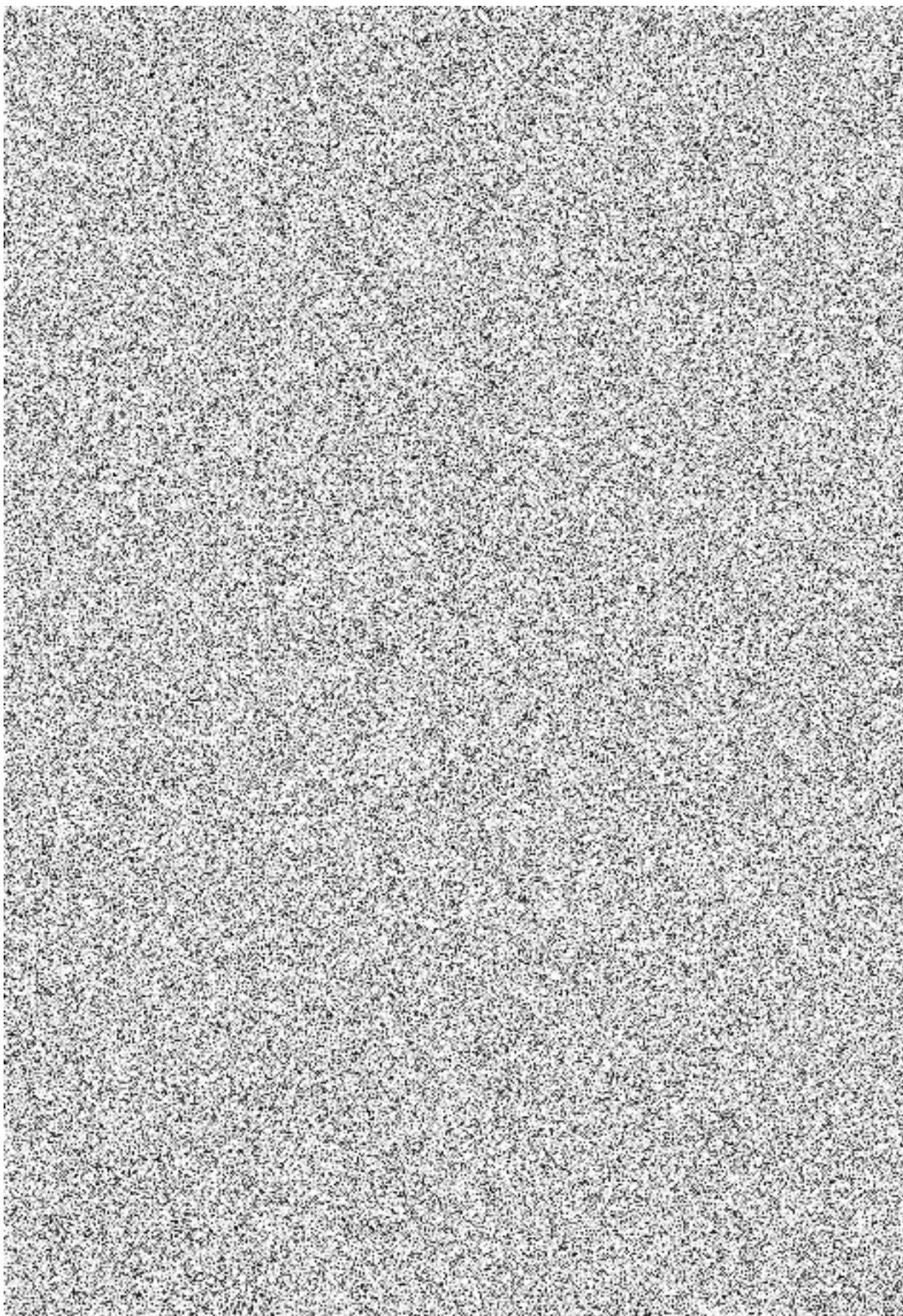

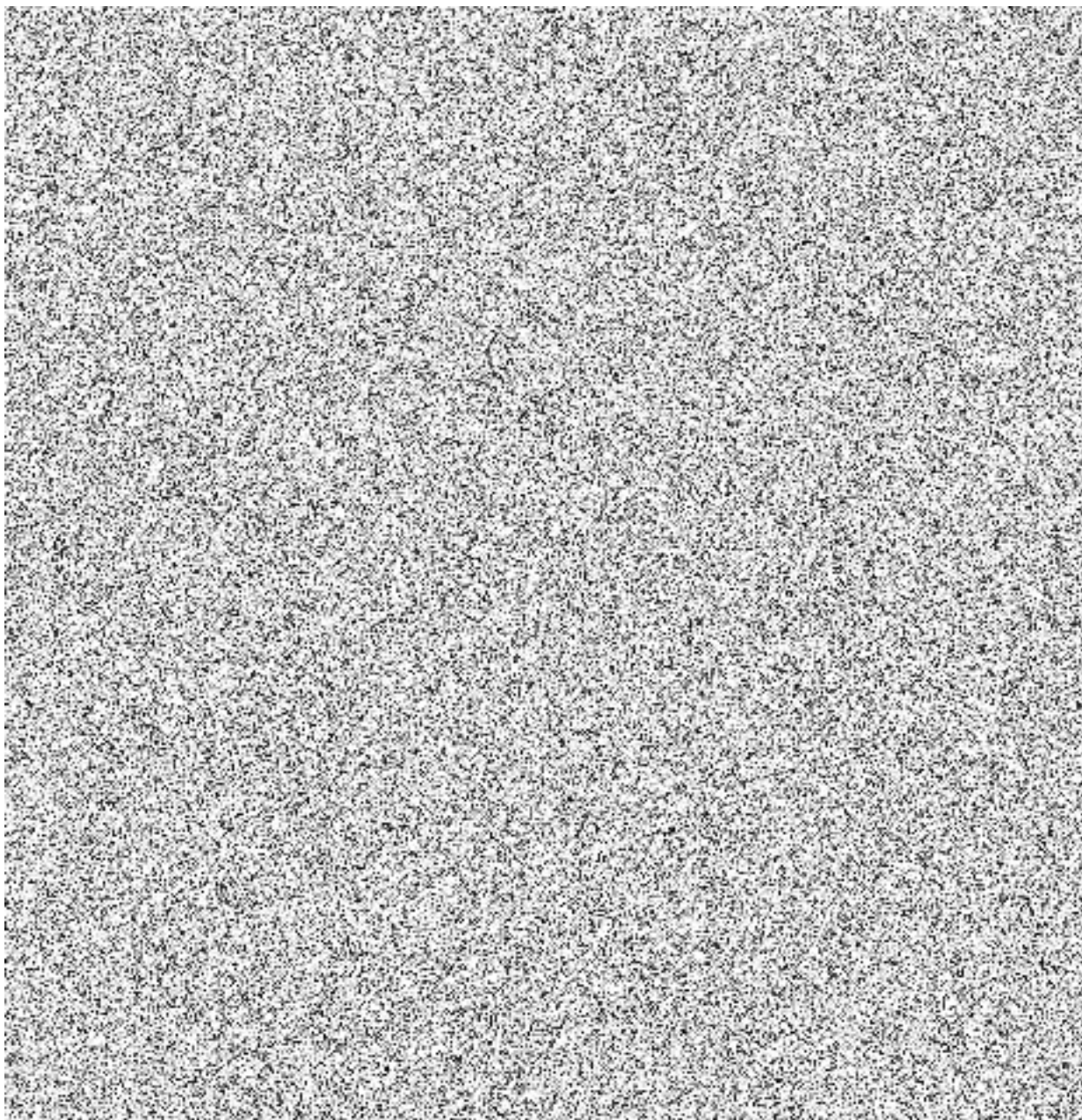

6. PLATEBNÍ PODMÍNKY A FAKTURACE

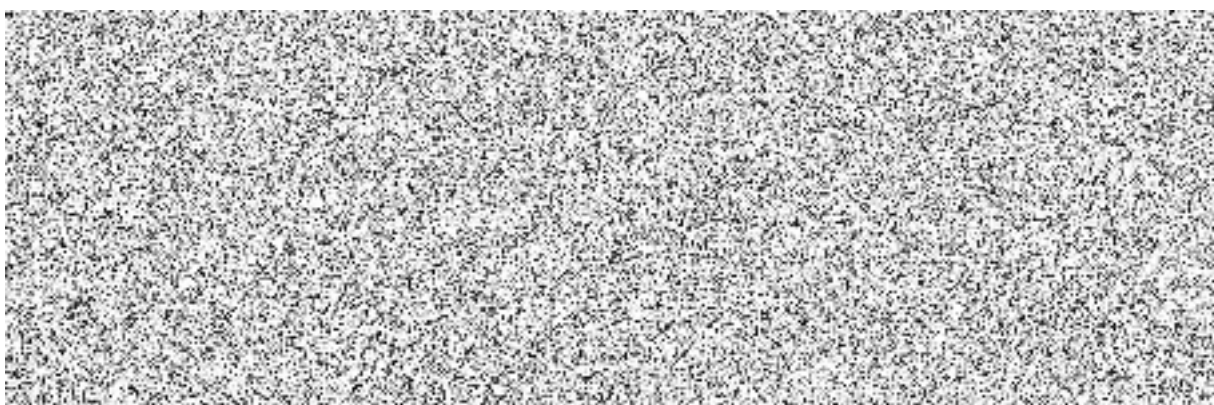

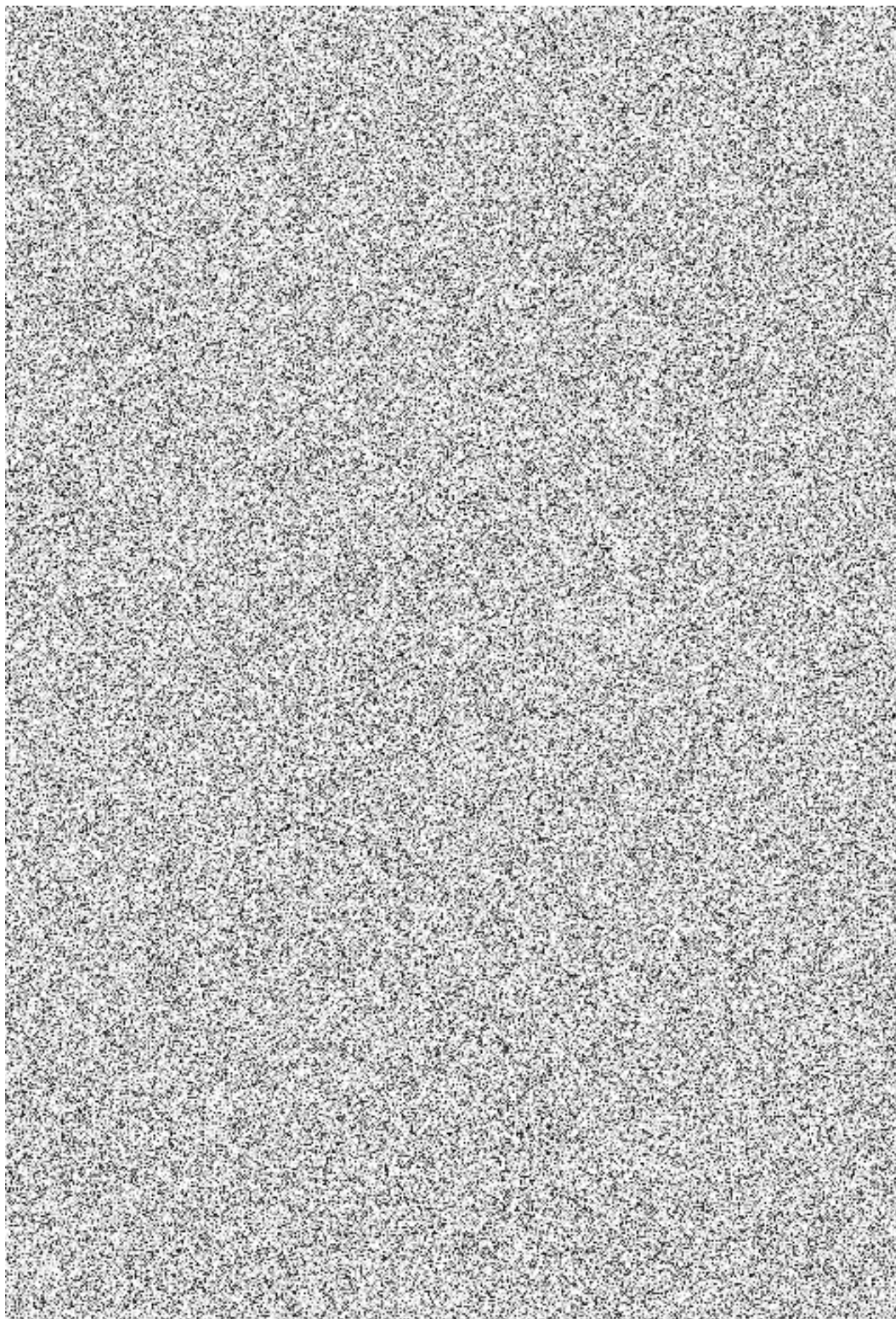

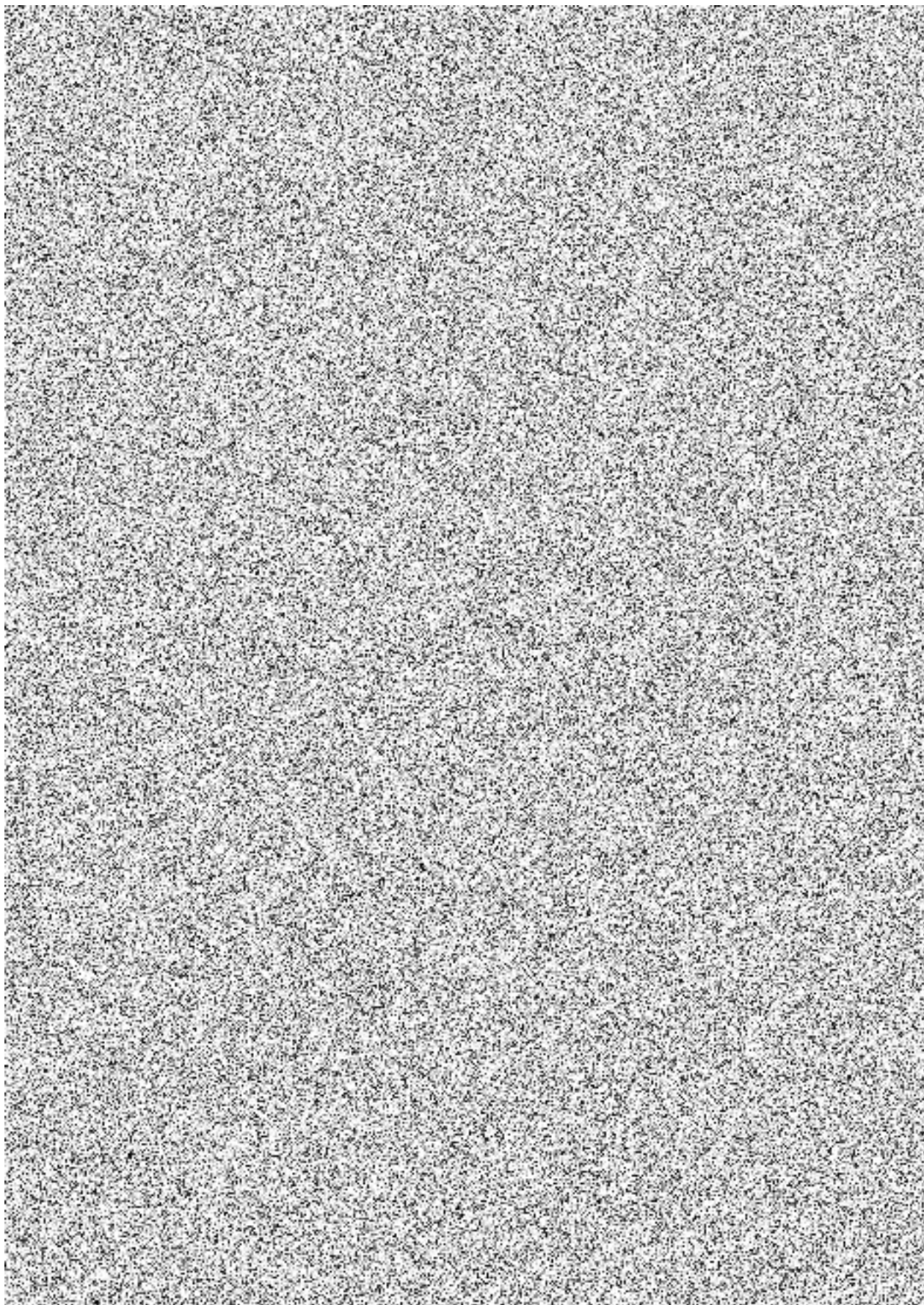

7. POSTUP PROVÁDĚNÍ DÍLA, DOKONČENÍ DÍLA

- 7.1. Zhotovitel provádí Dílo svým jménem, na svou odpovědnost a na své náklady, včas a řádně. Jakékoli hodnocení, projednání či odsouhlasení průběhu prací na Díle Objednatel před předáním a převzetím Díla nezbavuje ani neomezuje Zhotovitele v odpovědnosti za řádné provedení Díla dle Smlouvy. Zhotovitel se řídí příkazy Objednatele ve smyslu § 2594 Obč.Z.
- 7.2. Zhotovitel zajistí, že Dílo musí vyhovovat všem platným a účinným právním předpisům, českým technickým normám (ČSN a ČSN EN) vztahujícím se k Dílu, které jsou pro provádění Díla dle Smlouvy závazné. Zhotovitel bude respektovat požadavky kontrolních útvarů Objednatele a dozorných orgánů. Tento postup Zhotovitel uplatní i ve smlouvách se svými poddodavateli.
- 7.3. V průběhu realizace Díla budou dle potřeby konány KD a případné konzultace.
- Na KD bude Zhotovitel prezentovat rozpracovanost Díla, případně existující či hrozící nesoulady v oblasti kvality, rozsahu a termínů plnění s požadavky stanovenými Smlouvou. Všechny výstupy z provádění Díla mohou být akceptovány pouze v případě, že splňují požadavky identifikované ve Smlouvě.
- V případě identifikované neshody v oblasti kvality je Zhotovitel povinen předložit Objednateli k odsouhlasení plán opatření na jejich řešení a následně je povinen neshody odstranit v souladu s oboustranně odsouhlaseným plánem opatření na řešení identifikovaných neshod.
- Identifikované neshody musí být zaznamenány v zápise z KD včetně popisu opatření k odstranění takové neshody.
- KD budou plánovány vždy každé 2 měsíce v lokalitě Temelín či Praha, pokud se smluvní strany nedohodnou jinak. Rezervaci zasedací místnosti zajistí Objednatel po dohodě se Zhotovitelem. Pozvánka na KD / konzultaci bude zaslána Zhotovitelem elektronicky, v případě KD vždy min. 2 týdny před konáním KD, a to na e-mailové adresy osob oprávněných zastupovat Objednatele ve věcech technických a realizačních a ve věci převzetí Díla dle bodu 1.1. Smlouvy.
- Součástí pozvánky na KD / konzultaci budou i dokumenty, které budou během KD/konzultace projednávány. Zápisy z KD / konzultace a veškeré předávací protokoly vyhotovuje Zhotovitel a podepisují je zástupci obou smluvních stran oprávnění zastupovat smluvní strany ve věcech technických a realizačních a ve věci převzetí Díla / ve věcech technických a realizačních a ve věci předání Díla dle bodů 1.1. a 1.2. Smlouvy.
- 7.4. Zhotovitel je povinen dodržet všechny požadavky na Dílo specifikované ve Smlouvě, případné odchylky musí být nejprve písemně odsouhlaseny Objednatel.
- 7.5. Objednatel má právo ověřovat bez jakýchkoliv omezení, že provádění Díla je v souladu s podmínkami a požadavky uvedenými ve Smlouvě. Zhotovitel umožní Objednateli provedení kontroly kdykoli v průběhu provádění Díla dle Smlouvy a poskytne pracovníkům Objednatele požadované informace o průběhu prací.
- 7.5.1. Objednatel je oprávněn ověřit efektivitu systému řízení kvality Zhotovitele pomocí auditu, a to i u jeho poddodavatele/ů, v rozsahu Díla kdykoliv v průběhu realizace Díla.
- 7.6. Objednatel je oprávněn kontrolovat provádění Díla a zjistí-li, že Zhotovitel provádí Dílo v rozporu se svými povinnostmi, upozorní na tuto skutečnost Zhotovitele (je tak možné provést i v zápisu z KD) a uvede požadavky na provedení nápravy. Zhotovitel bude připomínky Objednatele respektovat ve smyslu § 2593 Obč.Z.

- 7.7. Zhotovitel musí mít ve svém systému řízení kvality plnohodnotně aplikovaný systém řízení neshod, včetně jejich nápravy a preventivních opatření proti neshodám.
- 7.8. Zhotovitel je povinen neprodleně informovat Objednatele o všech okolnostech, které by bránily v řádném provedení a dokončení Díla v rozsahu a termínech dle Smlouvy. Tyto skutečnosti nemohou být důvodem k odstoupení Zhotovitele od Smlouvy. Objednatel je povinen tyto skutečnosti se Zhotovitelem neprodleně projednat.
- 7.9. Objednateli bude umožněna účast na KD Zhotovitele s jeho poddodavatelem/li za účelem ověření shody požadavků na provádění Díla s reálným stavem.
- 7.10. Zhotovitel se zavazuje zajistit dodržování a plnění povinností stanovených právními a ostatními předpisy v oblasti bezpečnosti a ochrany zdraví při práci (BOZP), požární ochrany (PO) a ochrany životního prostředí (OŽP).
- 7.11. Zhotovitel plně zodpovídá za dodržování příslušných podmínek zákona č. 309/2006 Sb., o zajištění dalších podmínek bezpečnosti a ochrany zdraví při práci, kterým se upravují další požadavky bezpečnosti a ochrany zdraví při práci v pracovněprávních vztazích a o zajištění bezpečnosti a ochrany zdraví při činnosti nebo poskytování služeb mimo pracovněprávní vztahy. Zhotovitel také plně zodpovídá za dodržování nařízení vlády č. 591/2006 Sb., o bližších minimálních požadavcích na bezpečnost a ochranu zdraví při práci na staveništích, a dále předpisů ochrany životního prostředí, vždy ve znění pozdějších předpisů.
- 7.12. Zhotovitel je povinen se seznámit se všemi informacemi, údaji a jinými dokumenty, které jsou součástí Smlouvy nebo byly v souvislosti s ní poskytnuty Objednatelem Zhotoviteli. Pokud by některé informace, údaje nebo hodnoty dodané Objednatelem byly nedostatečné, nekompletní nebo nepřesné do té míry, že by to mohlo ovlivnit řádné provádění Díla, je v takovém případě povinností Zhotovitele upřesnit si a/nebo si zajistit chybějící informace a údaje. V případě, že Objednatelem poskytnuté hodnoty či údaje mají zásadní význam pro plnění Díla, je vždy povinností Zhotovitele si údaje ověřit. Objednatel poskytne Zhotoviteli nezbytnou dohodnutou součinnost v dohodnutých termínech dle provozních možností Objednatele. Zhotovitel nemá nárok na žádné dodatečné platby a prodloužení termínu dokončení Díla z důvodu chybné interpretace jakýchkoliv podkladů vztahujících se k Dílu.
- 7.13. Zhotovitel je povinen před započatím provádění Díla prověřit, zda nejsou překážky znemožňující provedení Díla v rozsahu a termínech dle Smlouvy. V případě, že Zhotovitel takové překážky zjistí a nemůže je při vynaložení veškeré odborné péče odstranit, navrhne ve spolupráci s Objednatelem změnu provedení Díla. Tato povinnost Zhotovitele se vztahuje i na zajištění odstraňování překážek v průběhu provádění prací. Tyto překážky nemohou být důvodem pro odstoupení Zhotovitele od Smlouvy.
- 7.14. Pokud není v ostatních ustanoveních Smlouvy určeno jinak, veškerá rizika a náklady spojené se získáním dokladů požadovaných dle Smlouvy nese Zhotovitel a jsou zahrnuty ve smluvní ceně.
- 7.15. Všechny závazky vztahující se na Zhotovitele, se vztahují v rozsahu poddodávky i na jeho poddodavatele a Zhotovitel je povinen v rámci svých smluvních vztahů s ním sjednat takové smluvní podmínky, které ve svém důsledku neomezí uplatnění nároků Objednatele, zejména v oblasti řízení kvality, garancí, spolupráce stran a podobně.
- 7.16. Zhotovitel se zavazuje zabezpečit, aby ani jeho zaměstnanci, ani jiné osoby provádějící pro něho činnost související se Smlouvou nevykonávali takovou činnost jako nelegální práci ve smyslu § 5 písm. e) zákona č. 435/2004 Sb., o zaměstnanosti, ve znění pozdějších předpisů. Zhotovitel se zavazuje vynaložit náležitou péči a podniknout veškerá opatření zejména pokud jde o předcházení výskytu nelegální práce při plnění Smlouvy, a to i u svých poddodavatelů.

- 7.17. Stane-li se v průběhu provádění Díla jeho část nesplnitelnou, nezaniká závazek Zhotovitele ke splnění ostatních částí Díla (pokud tyto části díla věcně nezávisí na dané nesplnitelné části díla), ledaže Objednatel Zhotoviteli po jeho oznámení o nemožnosti plnění (učiněném bez zbytečného odkladu) sdělí, že na splnění některých částí Díla nemá zájem (nemá pro něho význam).

8. SPOLUPŮSOBENÍ OBJEDNATELE

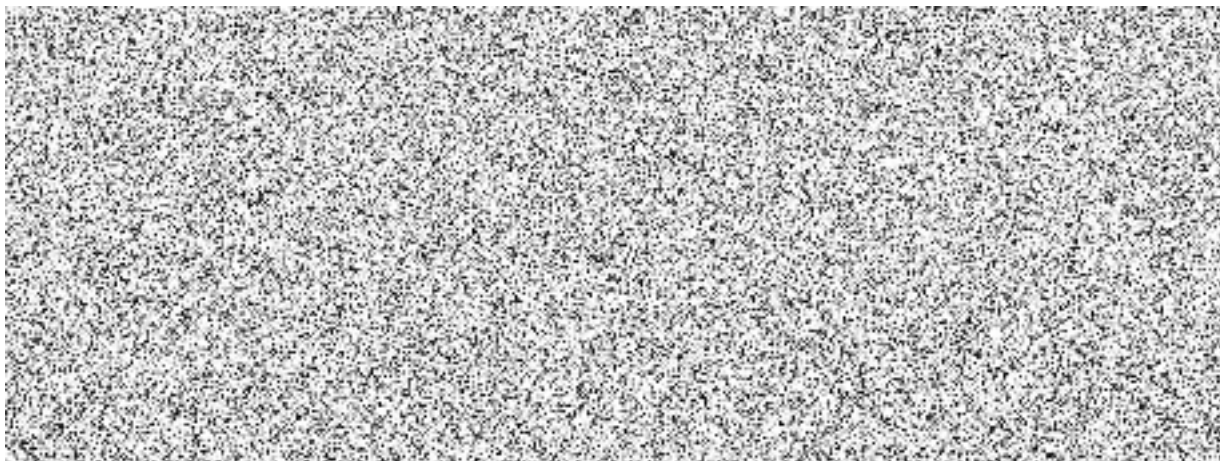

- 8.2. Objednatel se zavazuje, že poskytne Zhotoviteli dohodnutou součinnost nutnou k plnění závazků Zhotovitele podle Smlouvy, pokud o ni bude včas požádán a její rozsah bude zcela jednoznačně definován a pokud poskytnutí takové součinnosti je v možnostech Objednatele.
- 8.3. Zhotovitel při provádění Díla bude vycházet z informací poskytnutých Objednatelem, případně ze všeobecně uznávaných veřejných zdrojů s tím, že Zhotovitel je povinen sám vyvinout úsilí při sběru a získávání veřejně dostupných dat.
- 8.4. Zhotovitel nebude přebírat odpovědnost za přesnost a úplnost těch informací poskytnutých Objednatelem, u kterých nemůže přes vynaložení odborné péče a na základě veřejně dostupných informací verifikovat jejich správnost. V případě, že informace a údaje, které Zhotovitel získá za účelem realizace Smlouvy, nebudou dle názoru Zhotovitele správné a úplné, bude Zhotovitel o této skutečnosti informovat Objednatele bez zbytečného odkladu a v návaznosti na to Objednatel podnikne kroky k nápravě v rámci svých možností z hlediska dostupnosti materiálů a informací.
- 8.5. Objednatel se zavazuje, že Zhotovitele uvědomí o rozhodnutí nebo kroku, které by mohly mít vliv na provádění Díla podle Smlouvy. Objednatel v případě potřeby umožní Zhotoviteli účast na důležitém jednání, zasedání nebo jiném procesu týkajícím se Díla. Obsah takových jednání bude Zhotovitel považovat za důvěrný.

9. PODDODAVATELÉ

- 9.1. Zhotovitel je povinen provedení Díla zajistit přednostně vlastními zaměstnanci.
- Pokud to není možné dodržet, může Zhotovitel využít k provádění Díla poddodavatele schválené Objednatelem. Seznam schválených poddodavatelů je uveden v Příloze č. 5 Smlouvy. Bez předchozího písemného souhlasu Objednatele nesmí Zhotovitel zapojit do dodavatelského systému plnění Smlouvy žádného dalšího poddodavatele.

Zhotovitel je povinen přenést všechny relevantní požadavky na provádění Díla na svého Objednatel schváleného poddodavatele / schválené poddodavatele a je povinen průběžně ověřovat jejich plnění. Zhotovitel plně odpovídá za výběr takových poddodavatele/lů, kteří splňují požadované předpoklady, oprávnění a kvalifikaci, odpovídající povaze prací prováděných tímto poddodavatelem / těmito poddodavateli, a musí Objednateli doložit příslušné kvalifikační doklady poddodavatele/lů pro rozsah jeho plnění dle Smlouvy a zajistit udržování platnosti dokladů po celou dobu provádění Díla. Poddodavatel/lé a jeho zaměstnanci musí splňovat veškeré podmínky pro provádění Díla dle Smlouvy, v jakém nahrazuje plnění Zhotovitele. Zhotovitel je povinen vynaložit veškerou odbornou péči k zajištění kvality poddodávky a na vyžádání Objednatele toto prokázat.

- 9.2. V případě, že v průběhu provádění Díla bude Zhotovitel důvodně chtít některého poddodavatele změnit nebo provést jinou změnu na straně některého z poddodavatelů, je povinen tuto změnu před jejím provedením písemně oznámit Objednateli a předložit předmětnou informaci s označením poddodavatele Objednateli k předchozímu písemnému odsouhlasení, přičemž Objednatel si vyhrazuje právo navrhaného poddodavatele neodsouhlasit. Změna poddodavatele/ů dle tohoto odstavce nevyžaduje uzavření dodatku ke Smlouvě.
- 9.3. Zhotovitel je povinen zajistit přenesení všech relevantních požadavků na všechny své Objednatel schválené poddodavatele a průběžně ověřovat plnění těchto požadavků.
- 9.4. Odsouhlasení výběru poddodavatelů Objednatel žádným způsobem nezbavuje Zhotovitele závazků, povinností a odpovědnosti vyplývajících ze Smlouvy, zejména odpovědnosti za řádné a včasné provedení Díla dle Smlouvy. Zhotovitel zůstává v plném rozsahu zodpovědný za jakákoliv jednání, nedostatky anebo nedbalost svého poddodavatele / svých poddodavatelů a jejich zástupců a zaměstnanců tak, jako je Zhotovitel zodpovědný za vlastní jednání, nedostatky či nedbalost, včetně svých zaměstnanců anebo pracovníků.
- 9.5. Zhotovitel nebude bez předchozího písemného souhlasu Objednatele sám nebo prostřednictvím jiného subjektu zaměstnávat ani jiným způsobem využívat osoby, které v době plnění Smlouvy jsou v pracovním poměru či vykonávají pro Objednatele činnosti dle dohod o pracích konaných mimo pracovní poměr.

10. ZÁRUKY ZA JAKOST, ODPOVĚDNOST ZA VADY

- 10.1. Zhotovitel dává Objednateli záruku za jakost, kterou přijímá závazek, že Dílo a každá jeho část bude prosta jakýchkoliv vad, věcných i právních, a to po celou dobu trvání záruční doby (viz bod 10.3. Smlouvy). Dílo nebo jeho část má vady, jestliže neodpovídá výsledku určenému ve Smlouvě, účelu jeho využití, případně nemá vlastnosti výslovně stanovené Smlouvou nebo obecně závaznými právními předpisy, které se vztahují k Dílu.
- 10.2. V tomto smyslu Zhotovitel dává Objednateli záruku za jakost, kterou přijímá závazek, že Dílo nebo jeho část dodané v rámci Smlouvy nebude mít žádné vady, pokud jde o využitelnost k sjednanému účelu, jinak obvyklému účelu, a nebude mít žádné jiné vady. Dále dává záruku za jakost, kterou přebírá závazek, že práce a služby poskytnuté podle Smlouvy budou provedeny kvalifikovaným personálem, odborně, kompletně, v souladu s obecně závaznými právními předpisy a platnými technickými normami ve znění platném a účinném v době provádění Díla.

- 10.3. Zhotovitel poskytuje záruku na každé DP / část dílčího plnění / splněné Zadání v délce 24 měsíců. Záruční doba počíná běžet dnem převzetí DP/ části dílčího plnění / dokončeného Zadání Objednatelem.
- 10.4. Oznámení vady (reklamace) musí být zasláno Zhotoviteli písemně bez zbytečného odkladu po jejím zjištění doporučeným dopisem nebo e-mailem na kontaktní adresu Zhotovitele (osoby zastupující Zhotovitele ve věcech technických a realizačních dle bodu 1.2. Smlouvy). Zhotovitel má povinnost potvrdit bezodkladně přijetí oznámení zasláné elektronickou poštou. V pochybnostech se má za to, že doručené oznámení vady (reklamace) odeslané pouze poštou, bylo doručeno nejpozději třetím pracovním dnem od data odeslání.
- V oznámení vady musí být vada popsána. Součástí reklamačního oznámení Objednatele musí být uvedení požadované lhůty a podmínek k odstranění reklamované vady.
- 10.5. Zhotovitel je povinen ihned zahájit odstraňování oznámené vady / oznámených vad Díla. Neurčí-li v oznámení vady Objednatel jinak, platí, že je Zhotovitel povinen vady odstranit do 30 dnů od jejich oznámení Objednatelem, pokud si smluvní strany nesjednají jiný termín. Nebude-li tato lhůta dodržena, je Objednatel oprávněn vady na náklady Zhotovitele odstranit sám nebo zadat jejich odstranění jiné třetí osobě na náklady Zhotovitele, aniž by tím Objednatel omezil jakákoliv svá práva daná mu Smlouvou.
- 10.6. Zhotovitel je povinen odstranit vadu i v případě, že odmítá odpovědnost za tuto vadu, a nese veškeré náklady s tím spojené, a to až do okamžiku, než prokáže, že se na vadu záruka nevztahuje.
- 10.7. V případě, že Zhotovitel je v prodlení s odstraňováním vady, je Objednatel oprávněn vadu odstranit sám nebo ji nechat odstranit třetí osobou. Odstraněním vady podle předešlé věty se nahrazuje povinnost Zhotovitele k odstranění vady povinností nahradit Objednateli účelně vynaložené náklady na odstranění vady; splatnost náhrady nákladů je 30 dnů po obdržení příslušné faktury Objednatele. Odstraněním vady podle tohoto odstavce není dotčena záruka Zhotovitele za jakost zbývajících částí Díla.
- 10.8. Zhotovitel je povinen nahradit Objednateli účelně a prokazatelně vynaložené náklady, které vznikly Objednateli v souvislosti s odstraněním vady, a to do 30 dnů po obdržení příslušné faktury Objednatele.
- 10.9. Záruční doba se prodlužuje o dobu, po kterou nemohl Objednatel Dílo řádně užívat v důsledku zjištěné vady.
- 10.10. Na nově dodanou část Díla v záruční době se vztahuje záruční doba v původní délce, která začíná běžet dnem následujícím po dodání části Díla.
- 10.11. O odstranění vady bude sepsán protokol, který podepíší obě smluvní strany. Protokol vyhotoví Zhotovitel a musí v něm být uvedeno:
- jména zástupců smluvních stran,
 - název DP / části dílčího plnění / Zadání a ev. číslo Smlouvy,
 - datum uplatnění reklamace a její číslo jednací,
 - popis vady,
 - datum zahájení a odstranění vady.
- 10.12. Do odevzdání nového plnění v rámci odstranění vady a v odpovědnosti za vady tohoto plnění platí ustanovení Smlouvy týkající se místa, způsobu plnění a uplatňování práv z odpovědnosti za vady.
- 10.13. Odstranění vady nemá vliv na nárok Objednatele na smluvní pokutu a náhradu škody.

- 10.14. Zhotovitel odpovídá za to, že obsah Díla bude v souladu se Smlouvou a dále odpovídá za vady, pokud nebylo Dílo zpracováno v souladu s dostupnými informacemi a poznatky vědy.
- 10.15. Zhotovitel odpovídá za to, že Dílo bude kompletní a kvalitní a že bude vypracováno v souladu se Smlouvou, a s obecně závaznými předpisy platnými a účinnými v České republice v době jeho zpracování. Zhotovitel rovněž odpovídá za to, že splněné Dílo bude prosté práv třetích osob, zejm. nevypořádaných práv duševního vlastnictví.

11. SMLUVNÍ POKUTY, ÚROK Z PRODLENÍ

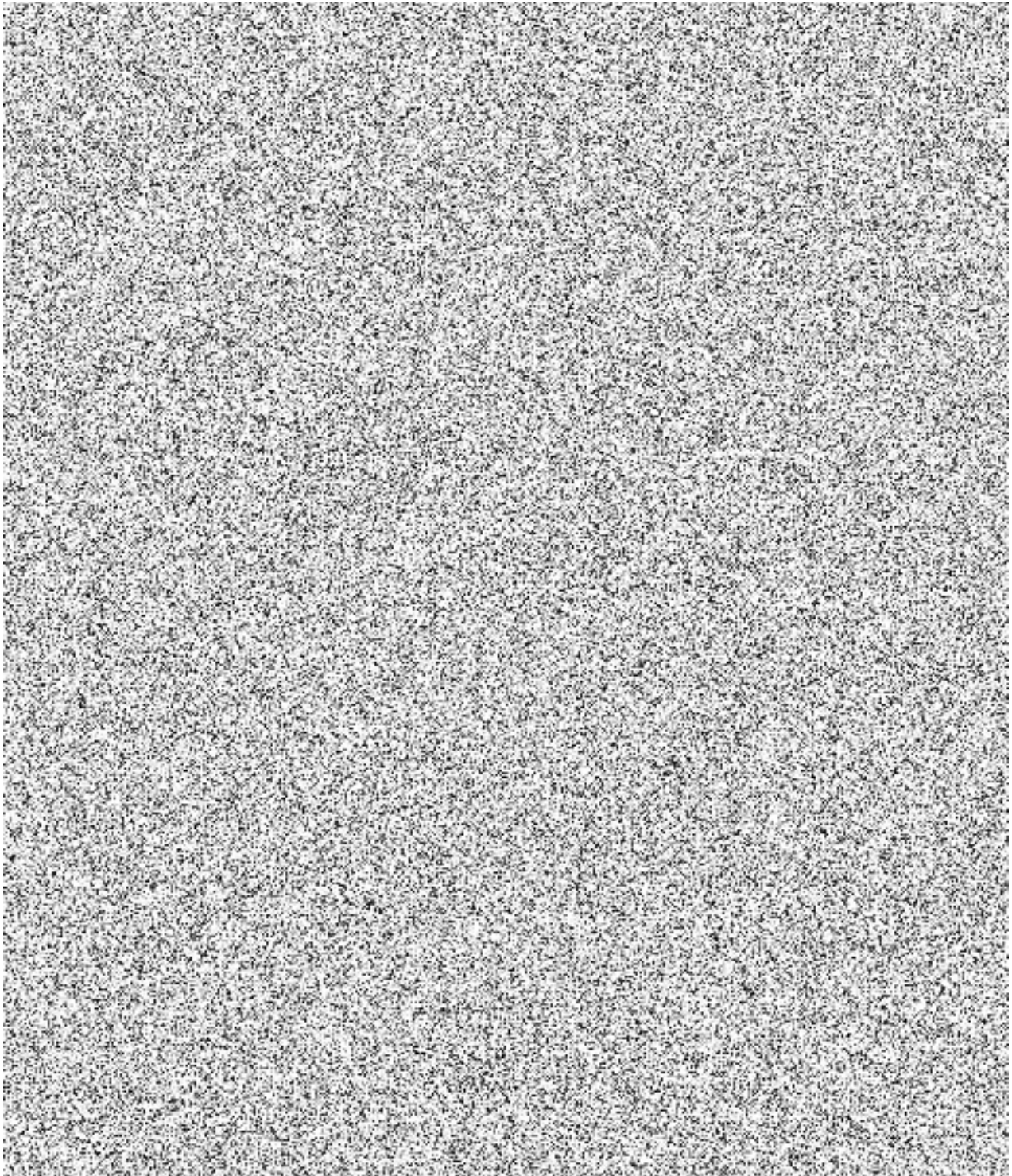

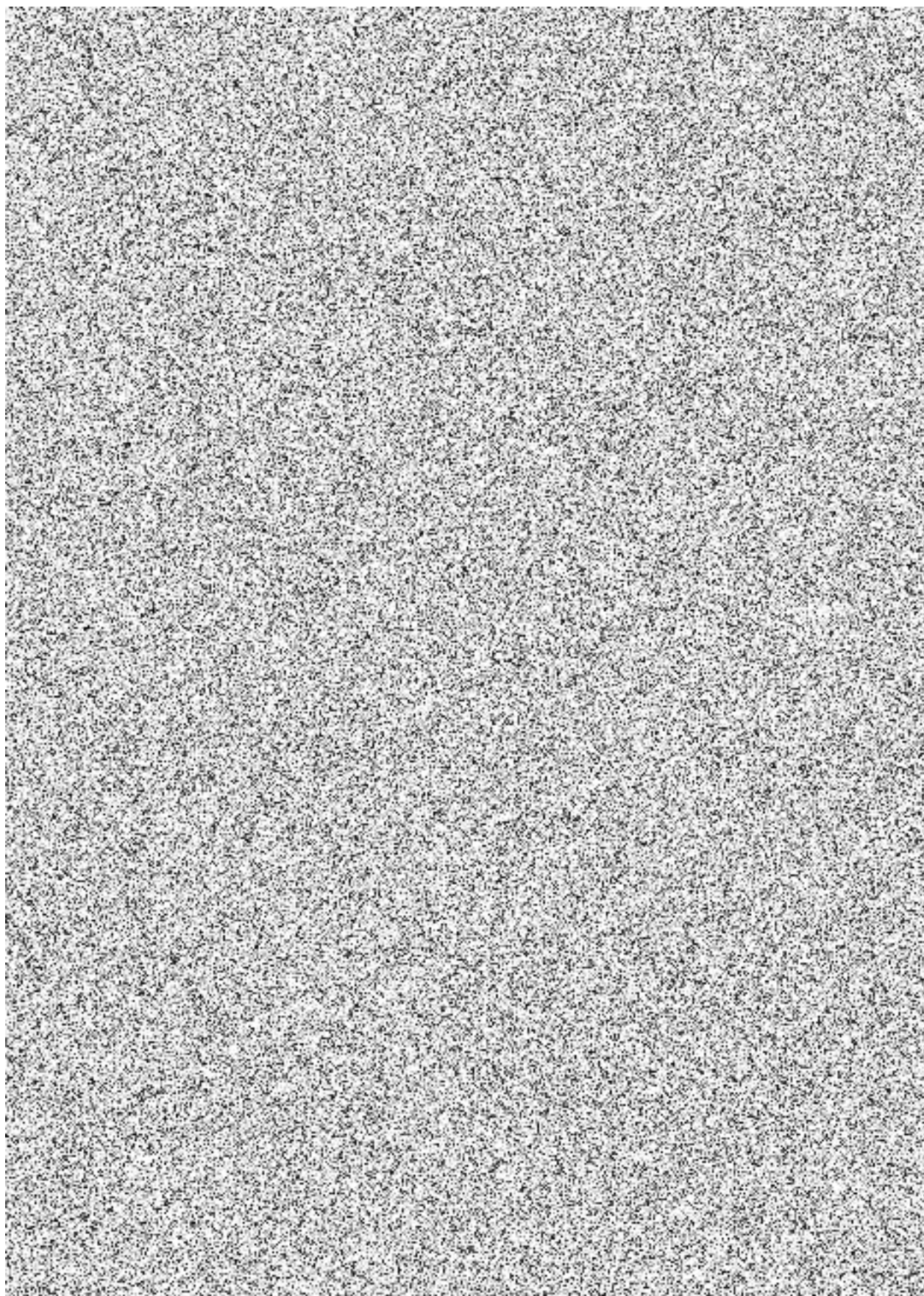

12. PŘECHOD VLASTNICKÉHO PRÁVA, PŘECHOD NEBEZPEČÍ ŠKODY

- 12.1. Vlastnické právo k Dílu, respektive DP / části dílčího plnění / Zadání (materiálně zachytitelným výsledkům provedených služeb a prací), přechází ze Zhotovitele na Objednatele okamžikem jeho provedení, předání nebo zaplacení, podle toho, která ze skutečností nastala dříve. Zhotovitel je však i nadále oprávněn na vlastnictví Objednatele provádět práce nutné pro zhotovení Díla. Spolu s tím Objednatel nabývá majetková práva k nehmotným právům, která souvisejí s předaným Dílem a není-li to možné, nabývá užívacího práva (licenci) k užívání Díla vymezenou v bodu 14.11. Smlouvy.
- 12.2. Nehledě na přechod vlastnického práva k Dílu, respektive DP / části dílčího plnění / Zadání, podle bodu 12.1. Smlouvy, odpovědnost za Dílo a jeho ochranu společně s rizikem jeho ztráty, zničení nebo poškození či jakékoliv jiné újmy přechází ze Zhotovitele na Objednatele okamžikem podpisu Protokolu o předání a převzetí dílčího plnění / části dílčího plnění nebo Protokolu o předání a převzetí plnění Zadání technické podpory Objednatelem a Zhotovitelem.
- 12.3. Zhotovitel je odpovědný za jakoukoli újmu způsobenou Zhotovitelem či jeho poddodavatelem/li v průběhu provádění Díla dle Smlouvy, a to i ve vztahu ke třetím osobám.

13. NÁHRADA ÚJMY

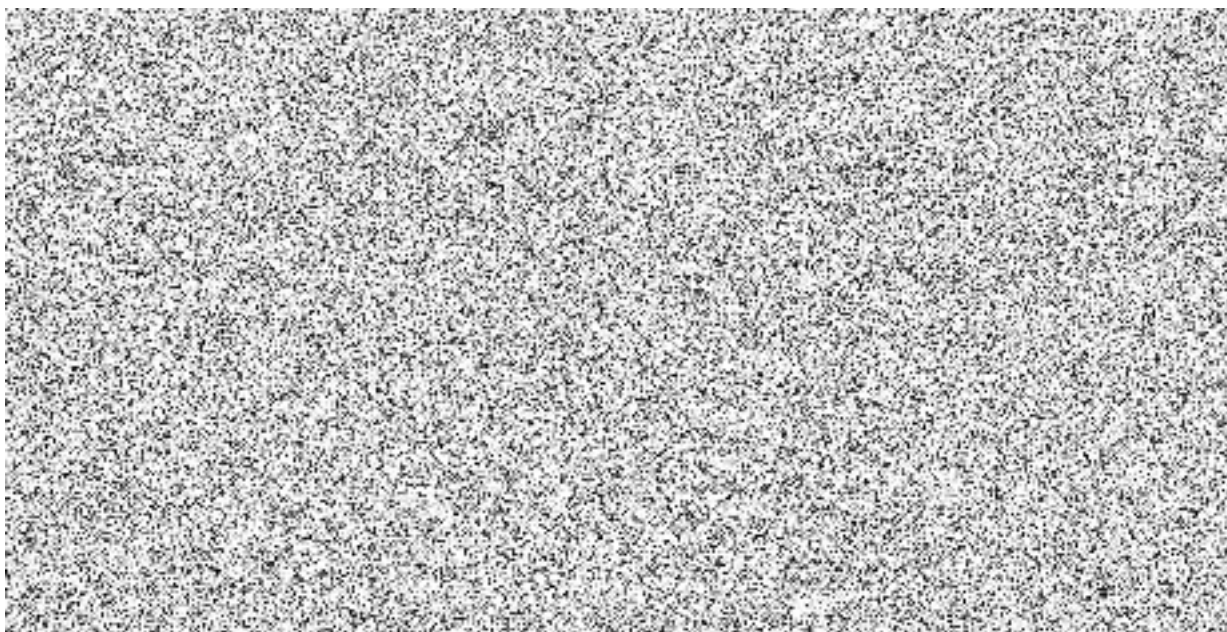

14. OCHRANA DŮVĚRNÝCH INFORMACÍ

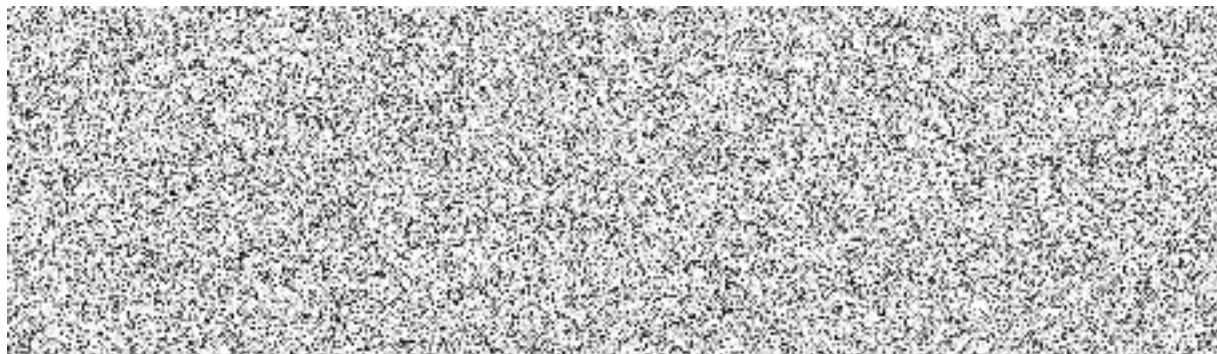

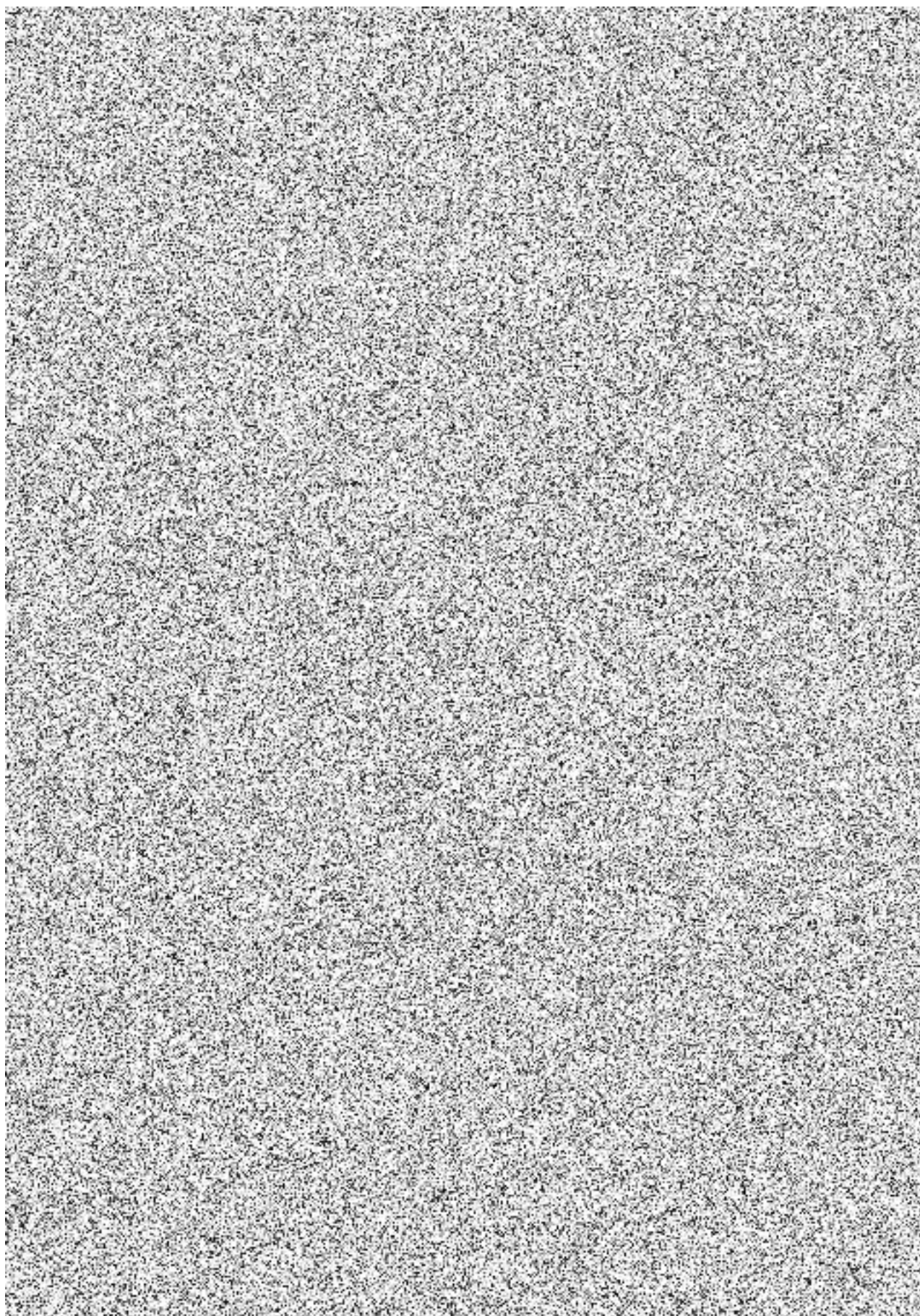

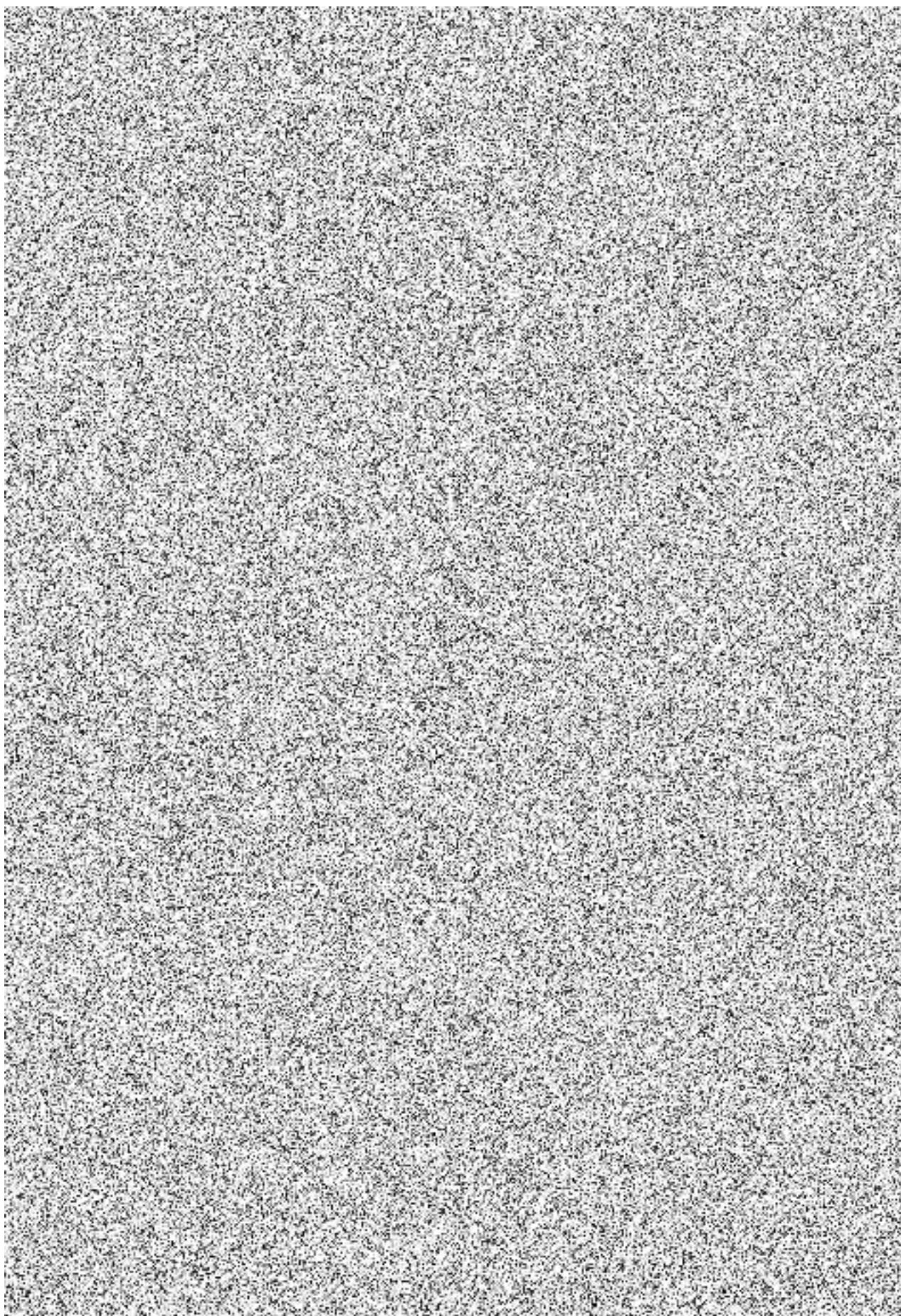

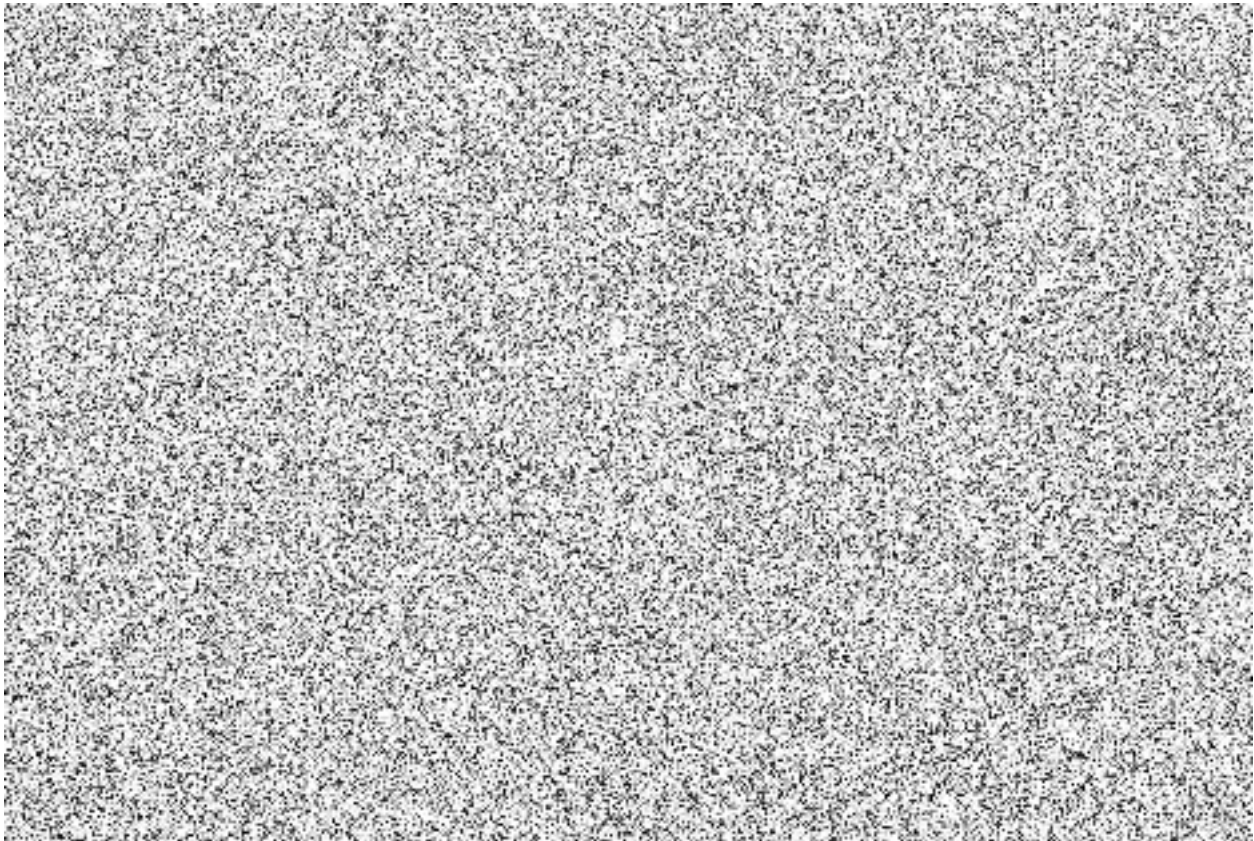

15. UKONČENÍ SMLOUVY

- 15.1. Tuto Smlouvu lze ukončit dohodou smluvních stran a odstoupením Objednatele od Smlouvy z důvodů a v případech uvedených níže.

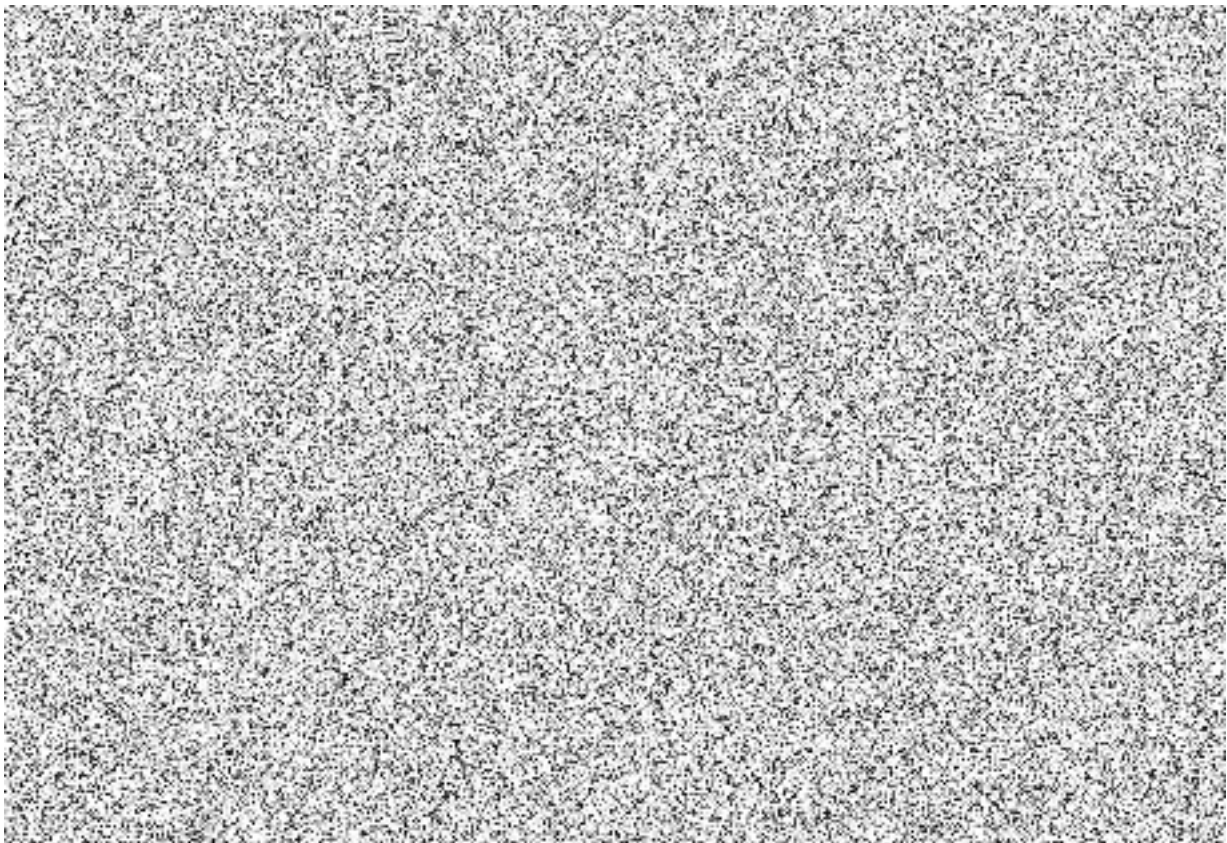

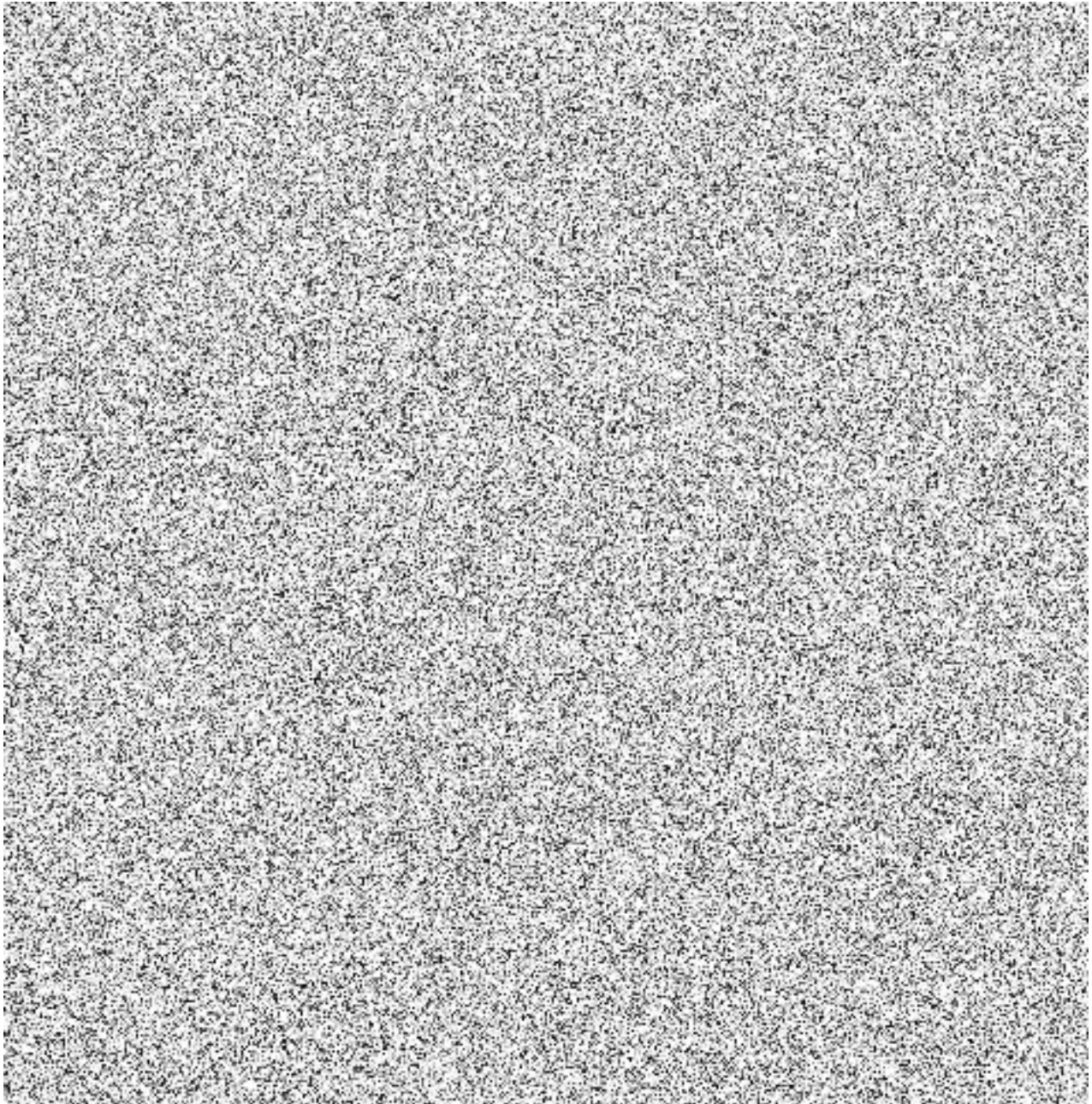

16. ŘEŠENÍ SPORŮ

- 16.1. Smluvní strany jsou povinny v případě vzájemného sporu, vyplývajícího ze Smlouvy nebo vzniklého v souvislosti s touto Smlouvou, vyvinout úsilí k jeho smírnému řešení.
- 16.2. Pokud Objednatel a Zhotovitel nejsou schopni smluvní spor vyřešit, může se jedna nebo druhá strana obrátit s žalobou na český soud, jehož místní příslušnost bude určena sídlem Objednatele, věcná příslušnost pak podle procesních předpisů České republiky.
- 16.3. Pokud Objednatel nestanoví jinak, předložení sporu k řešení podle ustanovení tohoto článku neopravňuje Zhotovitele k přerušení plnění povinností daných mu Smlouvou.

17. ZÁSADY ETICKÉHO JEDNÁNÍ VE SMLUVNÍM VZTAHU A OVĚŘOVÁNÍ JEJICH DODRŽOVÁNÍ

- 17.1. Zhotovitel se zavazuje, že bude dodržovat platné a účinné právní předpisy, pravidla a způsoby chování, které plně odpovídají Etickému kodexu Skupiny ČEZ a její politice dodržování právních a etických zásad v podnikání, dostupným na internetových stránkách www.cez.cz/cs/o-cez/udrzitelnost-a-etika/eticke-principy-a-protikorupcni-system, včetně Závazku etického chování. Zhotovitel se seznámil se Závazkem etického chování, který je umístěn na <https://www.cez.cz/cs/pro-dodavatele/zavazek-etickeho-chovani>. Podpisem Smlouvy se Zhotovitel zavazuje, že bude Závazek etického chování dodržovat při plnění Smlouvy i případné jiné smlouvy, a to i ve vztazích se třetími osobami. Zároveň se Zhotovitel zavazuje na výzvu Objednatele dodržování Závazku etického chování prokázat.
- 17.2. Smluvní strany se dohodly, že Objednatel je oprávněn sám či prostřednictvím jiné osoby ze Skupiny ČEZ kontrolovat plnění povinností Zhotovitele plynoucích ze Závazku etického chování (dále také jen „audit“). Audit provádí pověřená osoba, kterou může být zaměstnanec Skupiny ČEZ, popř. osoba pověřená ze strany Skupiny ČEZ k výkonu tohoto auditu (dále také jen „auditor“). Auditor je při výkonu své činnosti vázán mlčenlivostí.
- 17.3. Cílem auditu je ověření schopnosti Zhotovitele zajistit dodržování závazků plynoucích ze Závazku etického chování. Základní metodou auditu je zjišťování, prováděné zpravidla formou compliance dotazníku, rozšiřující metodou je ujišťování, zpravidla formou cílené komunikace, případně dokladování relevantních skutečností. Navazující metodou auditu je externí ověřování, zpravidla formou osobních jednání se zaměstnanci a nahlížení do vybraných dokumentů a záznamů v objektech Zhotovitele (kontrola na místě).
- 17.4. Zhotovitel je povinen audit strpět a poskytnout Objednateli potřebnou součinnost k ověření dodržování Závazku etického chování, tj. zejména v přiměřené lhůtě:
- (i) vyplnit na výzvu compliance dotazník a poskytnout v něm uvedené podklady;
 - (ii) poskytnout na výzvu doplňující informace či podklady;
 - (iii) umožnit Objednateli provedení externího ověřování, včetně kontroly na místě.
- 17.5. Auditor je povinen předem informovat Zhotovitele o provedení auditu v nezbytném rozsahu, a to v případě externího ověřování nejméně 3 pracovní dny předem prostřednictvím oznámení. V tomto oznámení auditor uvede, jaké činnosti budou ověřovány, v jakém rozsahu a jaká data mají být zpřístupněna nebo poskytnuta.
- 17.6. V případě, že auditor v rámci auditu shledá porušení Závazku etického chování ze strany Zhotovitele, je Objednatel či jiná společnost Skupiny ČEZ oprávněna na zjištěná porušení písemně upozornit a vyzvat Zhotovitele k odstranění zjištěných porušení v přiměřené lhůtě. O odstranění porušení Závazku etického chování je Zhotovitel povinen informovat Objednatele, včetně doložení potřebných dokladů. Tímto není dotčeno právo Objednatele na ukončení smluvního vztahu se Zhotovitelem pro hrubé porušení Závazku etického chování dle bodu 17.8. Smlouvy
- 17.7. Pokud Zhotovitel neposkytne Objednateli potřebnou součinnost ani po opakované výzvě, nebo uvádí v rámci auditu nepravdivé, neúplné či zavádějící informace (včetně nepravdivého vyplnění compliance dotazníku), či pokud ve stanovené lhůtě neodstraní zjištěná porušení dle bodu 17.6. Smlouvy, jedná se o hrubé porušení Závazku etického chování.

17.8. V případě, kdy Zhotovitel

- (i) hrubě poruší Závazek etického chování; či
- (ii) opakovaně poruší Závazek etického chování méně závažným způsobem;

Objednatel má právo odstoupit od Smlouvy jako celku, nebo případně pouze od dílčího plnění, Smlouvu vypovědět a/nebo pozastavit odběr dodávek od Zhotovitele do doby, než bude závadný stav odstraněn.

17.9. Smluvní strany se dále dohodly, že:

- (i) Zhotovitel se zavazuje, že Závazek etického chování bude dodržován jeho zaměstnanci a jeho poddodavateli;
- (ii) Zhotovitel není povinen dodržet požadavky Závazku etického chování v případě, pokud by jeho dodržení způsobilo porušení povinnosti mlčenlivosti založenou dle předpisů veřejného práva, kterou má Zhotovitel vůči třetím osobám či porušení platných a účinných předpisů veřejného práva, tuto skutečnost je Zhotovitel povinen oznámit přímému kontaktu ve společnosti Skupiny ČEZ;
- (iii) Zhotovitel bude uchovávat záznamy ohledně jeho plnění pro Objednatele způsobem sjednaným ve Smlouvě, jinak způsobem u Zhotovitele obvyklým, minimálně však v souladu s požadavky platné a účinné právní úpravy;
- (iv) Zhotovitel poskytne přiměřeně auditorům přístup k záznamům a informacím vztahujícím se k plnění Zhotovitele pro Objednatele za účelem ověření dodržování Závazku etického chování, ale nebude nucen poskytnout Objednateli nebo jeho auditorům neomezený fyzický přístup do svých záznamů či své sítě;
- (v) Ustanovení Závazku etického chování, týkající se duševního vlastnictví, vnitřních a důvěrných informací a jejich ochrany či vrácení podkladů důvěrného nebo interního charakteru, se neuplatní v tom rozsahu, v jakém je ve Smlouvě, případně i jiné smlouvě, sjednán odchýlný postup;
- (vi) povinnost dodržovat právní předpisy proti praní špinavých peněz a financování terorismu (AML) včetně předpisů o evidenci skutečného majitele se na Zhotovitele vztahuje v rozsahu platných a účinných právních předpisů, kterým Zhotovitel podléhá.

17.10. Zhotovitel se podpisem této smlouvy zavazuje a prohlašuje, že:

- (i) Řádně a včas plní své závazky vůči státu, zejména řádně a včas hradí daň z přidané hodnoty a předkládá řádně, včas a průkazným způsobem přiznání k dani z přidané hodnoty.
- (ii) Nenachází se v takové ekonomické situaci, v důsledku které by byla ohrožena jeho schopnost plnit řádně a včas své závazky z obchodního styku a/nebo závazky vůči státu, včetně daňových závazků; a současně ani s ohledem na jeho ekonomickou, hospodářskou a obchodní situaci nehrozí takový stav, kdy by pozbyl schopnost řádně hradit své závazky z obchodního styku či vůči státu, včetně závazků daňových.
- (iii) Nebylo vůči němu zahájeno insolvenční řízení a že ani zahájení takového řízení nehrozí, jelikož není v situaci, kterou by bylo možné kvalifikovat dle právních předpisů jako úpadek a ani vznik takovéto situace u něho nehrozí.
- (iv) Nikdy nebyl účasten a ani nehrozí, že kdy v budoucnu bude účasten, na krácení daňových povinností či dokonce sám aby krátil své daňové povinnosti, tzn., aby se choval v rozporu s právními předpisy, a dále že nikdy nebyl účasten toho, aby byla vylákána daňová výhoda, a že ani nikdy nebude sám jednat takovým způsobem, který by bylo možné kdykoli v budoucnu kvalifikovat za vylákání daňové výhody či podobně.

- (v) Zajistí, aby veškerá jeho prohlášení a ujištění, která poskytl Objednateli, byla platná a účinná, pravdivá a úplná, po celou dobu trvání příslušného smluvního vztahu.
- (vi) Zhotovitel na požádání předloží Objednateli potvrzení správce daně o tom, že nemá daňové závazky po lhůtě splatnosti.
- (vii) Zhotovitel neprodleně, nejpozději do 3 (tří) pracovních dnů ode dne, kdy se dozví a/nebo se může při vynaložení řádné péče dozvědět, písemně a prokazatelně informuje Objednatele o tom, že nastala jakákoli změna v prohlášeních definovaných v bodech (i). – (vi)., včetně přesného vymezení změny.
- (viii) Zhotovitel bere na vědomí, že pokud v průběhu plnění nastane u něho takováto změna, která bude oznámena, a/nebo nastane změna, která nebude oznámena, ale Objednatel bude schopen prokázat, že k takové změně došlo apod., Objednatel má právo odstoupit od Smlouvy jako celku, nebo případně pouze od části Díla, Smlouvu vypovědět a/nebo přerušit práce z důvodů na straně Zhotovitele do doby, než bude stav odstraněn.

18. ZÁVĚREČNÁ USTANOVENÍ

- 18.1. Změny a dodatky Smlouvy, s výjimkou případů výslovně stanovených ve Smlouvě, mohou být prováděny pouze po dohodě obou smluvních stran, a to formou číslovaného písemného dodatku řádně podepsaného oprávněnými osobami obou smluvních stran k podpisu Smlouvy. K platnosti dodatku Smlouvy se vyžaduje dohoda o celém jeho obsahu.
- 18.2. Zhotovitel ani Objednatel nesmí bez výslovného písemného předchozího souhlasu druhé smluvní strany (kterýžto souhlas nebude bezdůvodně odmítnut) postoupit třetí osobě Smlouvu, jakékoli právo nebo závazek ze Smlouvy vyplývající. Toto ustanovení se však nevztahuje (tzn. pro převod není výslovný písemný předchozí souhlas druhé smluvní strany třeba) na přechod práv a povinností na právní nástupce Objednatele a Zhotovitele.
- 18.3. Ustanovení Smlouvy budou posuzována za samostatná a oddělitelná ujednání. Pokud oddělitelné ustanovení Smlouvy je nebo se stane neplatným či nevynutitelným, nemá to vliv na platnost zbývajících ustanovení Smlouvy. Smluvní strany se v takovém případě zavazují uzavřít dodatek ke Smlouvě nahrazující oddělitelné ustanovení Smlouvy, které je neplatné či nevynutitelné, platným a vynutitelným ustanovením odpovídajícím hospodářskému účelu sledovanému Smlouvou (Dílem).
- 18.4. Zhotovitel je povinen učinit taková opatření, aby provádění Díla podle Smlouvy v žádném případě neodporovalo mezinárodním sankcím, zejména nařízení Rady (EU) č. 2022/576 ze dne 8. 4. 2022, kterým se mění nařízení (EU) č. 833/2014, o omezujících opatřeních vzhledem k činnostem Ruska destabilizujícím situaci na Ukrajině a nebo že na nově navrhovaného poddodavatele žádným způsobem nedopadají individuální finanční sankce, tj. omezení uvedená v příloze I nařízení (EU) č. 269/2014, o omezujících opatřeních vzhledem k činnostem narušujícím nebo ohrožujícím územní celistvost, svrchovanost a nezávislost Ukrajiny, ve znění jeho změn, nařízení (EU) č. 208/2014, o omezujících opatřeních vůči některým osobám, subjektům a orgánům vzhledem k situaci na Ukrajině, ve znění jeho změn nebo v příloze I nařízení Rady (ES) č. 765/2006, o omezujících opatřeních vůči prezidentu Lukašenkovi a některým představitelům Běloruska, ve znění jeho změn. V této souvislosti je rovněž Zhotovitel povinen Objednatele bezodkladně informovat o tom, že se na jeho osobu nebo na jeho poddodavatele mezinárodní sankce vztahují. Poruší-li Zhotovitel kteroukoli z výše uvedených povinností, je Objednatel oprávněn od Smlouvy odstoupit.

- 18.5. Veškerá korespondence (s výjimkou faktur, formulářů Zadání a Protokolů o předání a převzetí dílčího plnění / části dílčího plnění / plnění Zadání technické podpory) musí být zaslána osobám zastupujícím smluvní strany ve věcech obchodních na adresy pro korespondenci uvedené v článku 1 Smlouvy a veškerá technická korespondence musí být zaslána osobám zastupujícím smluvní strany ve věcech technických a realizačních na adresy pro korespondenci, uvedené v článku 1 Smlouvy doporučeným dopisem nebo elektronickou poštou. V pochybnostech se má za to, že oznámení je doručené dnem a hodinou odeslání e-mailové zprávy, oznámení odeslané doporučenou poštou se považuje za doručené třetím dnem od data odeslání. Objednatel a Zhotovitel mohou běžné záležitosti, které nemají charakter oficiálního sdělení, např. vyjasňování stanovisek, výměnu názorů apod. vyřizovat telefonicky.
- 18.6. Smluvní strany jsou obecně při plnění Smlouvy povinny postupovat v souladu se zákonem č. 110/2019 Sb., o zpracování osobních údajů, ve znění pozdějších předpisů („ZZOÚ“), a s nařízením Evropského parlamentu a Rady (EU) 2016/679 ze dne 27. dubna 2016 o ochraně fyzických osob v souvislosti se zpracováním osobních údajů a o volném pohybu těchto údajů a o zrušení směrnice 95/46/ES (obecné nařízení o ochraně osobních údajů), ve znění pozdějších předpisů („Nařízení“).
- 18.7. Budou-li si smluvní strany za účelem plnění Smlouvy zpracovávat osobní údaje, uzavřou za tím účelem smlouvu o zpracování osobních údajů v souladu s čl. 28 odst. 3 Nařízení a se ZZOÚ.
- 18.8. Je-li ve Smlouvě ujednáno, že Zhotovitel je povinen určité plnění zajistit, má se pro účely Smlouvy za to, že takové plnění Zhotovitel buď vykoná sám, nebo prostřednictvím třetí osoby (pokud to Smlouva umožňuje), přičemž v takovém případě Zhotovitel odpovídá za plnění třetí osoby, jako by plnil sám, tj. odpovídá za to, že třetí osoba plnění řádně poskytne.
- 18.9. Smluvní strany berou na vědomí, že Smlouva bude uveřejněna v registru smluv podle zákona č. 340/2015 Sb., o zvláštních podmínkách účinnosti některých smluv, uveřejňování těchto smluv a o registru smluv (zákon o registru smluv), ve znění pozdějších předpisů.

Pro účely uveřejnění v registru smluv smluvní strany navzájem prohlašují, že Smlouva obsahuje obchodní tajemství a důvěrné informace v těchto částech a přílohách Smlouvy:

- článek 3 - bod 3.1.,
- článek 4 - bod 4.3.,
- celý článek 5,
- celý článek 6,
- článek 8 – body 8.1. a 8.1.1.,
- celý článek 11,
- celý článek 13,
- celý článek 14,
- článek 15 - body 15.2. - 15.5.
- článek 18 - bod 18.9.,
- Přílohy č. 1 – č. 6.

Smlouva o dílo:
Zpracování geologického modelu

Smluvní strany se zavazují, že před uzavřením Smlouvy si vzájemně písemně odsouhlasí rozsah anonymizace Smlouvy v souladu se zákonem o registru smluv.

Objednatel zašle Smlouvu správci registru smluv k uveřejnění prostřednictvím registru smluv bez zbytečného odkladu, nejpozději však do 30 dnů od uzavření Smlouvy.

Smlouva nabývá platnosti dnem uzavření a účinnosti dnem jejího uveřejnění v registru smluv v souladu se zákonem o registru smluv.

- 18.10. Tímto smluvní strany vylučují aplikaci ustanovení týkajících se smluv uzavíraných adhezním způsobem (§ 1799 a § 1800 Obč.Z).
- 18.11. Smlouva v plném rozsahu ruší a nahrazuje veškeré předchozí dohody a ujednání smluvních stran, které se týkají stejného předmětu (plnění) jako Smlouva. Vztahy mezi smluvními stranami, které nejsou výslovně upraveny Smlouvou, se řídí příslušnými ustanoveními Obč.Z. zejména ustanoveními o smlouvě o dílo. Smluvní strany se dohodly, že je zavazuje pouze taková obchodní zvyklost, jejíž aplikace bude ve Smlouvě výslovně dohodnuta. Aplikace § 558, odst. 2 Obč.Z se vylučuje.
- 18.12. Tato smlouva je vyhotovena v českém jazyce a je opatřena zaručeným elektronickým podpisem příslušných osob oprávněných k podpisu Smlouvy.

Za Objednatele:

Elektrárna Temelín II, a. s.

Viktor Černý
Digitálně podepsal(a)
Viktor Černý
Datum: 04.04.2024
11:42:31

Ing. Viktor Černý
místopředseda představenstva

Za Zhotovitele:

Česká geologická služba

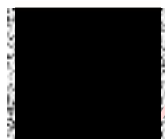
 Digitálně podepsal
Zdeněk Venera
Datum: 2024.04.08
16:00:02 +02'00'

Mgr. Zdeněk Venera, Ph.D.
ředitel

Petr Závodský
Digitálně podepsal(a)
Petr Závodský
Datum: 04.04.2024
12:03:29

Ing. Petr Závodský
předseda představenstva