



Dodatek č. 6 pojistné smlouvy č. [REDACTED]

Slavia pojišťovna a.s.

se sídlem Tábořská 940/31, Nusle, 140 00 Praha 4, Česká republika

IČ: 601 97 501

zapsaná v obchodním rejstříku vedeném Městským soudem v Praze, oddíl B, vložka 2591

(dále jen „**pojistitel**“)

zastoupený dále uvedenými osobami

a

ČD Cargo, a.s.

se sídlem Praha 7 - Holešovice, Jankovcova 1569/2c, PSČ: 170 00, Česká republika

IČ: 281 96 678

zapsaná v obchodním rejstříku vedeném Městským soudem v Praze, oddíl B, vložka 12844

(dále jen „**pojistník**“)

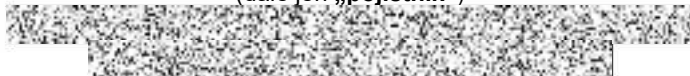

uzavírají tento dodatek č. 6

Tento dodatek k pojistné smlouvě byl sjednán prostřednictvím zplnomocněného pojišťovacího makléře

[REDACTED]

zapsaná v obchodním rejstříku vedeném Krajským soudem v Brně, oddíl B, vložka 3930

IČ: 483 91 301

(dále jen „**pojišťovací makléř**“)

Korespondenční adresa pojišťovacího makléře:

[REDACTED]

Smluvní strany se níže uvedeného dne, měsíce a roku dohodly na následujícím Dodatku č. 6 k výše uvedené pojistné smlouvě (dále jen „Dodatek“), který na základě žádosti pojistníka doplňuje dále uvedeným způsobem výše uvedenou pojistnou smlouvu:

I.

Předmět dodatku pojistné smlouvy

Z důvodu rozšíření územního rozsahu pojištění se článek II. **Podmínky pojištění** nahrazuje v následujícím znění:

Článek II. Podmínky pojištění

1. POJIŠTĚNÍ ODPOVĚDNOSTI

1.1. Pojistná nebezpečí:

Pojištění odpovědnosti se sjednává pro případ právním předpisem stanovené odpovědnosti pojištěného za škodu či újmu vzniklou jinému dle článku II, ZPP 210/14/1.

1.2. Podmínky pojištění:

Pro pojištění podle této pojistné smlouvy příslušně platí následující pojistné podmínky, které jsou nedílnou součástí této pojistné smlouvy a tvoří její přílohu:

- Všeobecné pojistné podmínky (dále jen „VPP/18/1“)
- Zvláštní pojistné podmínky pro pojištění odpovědnosti podnikatelů a právnických osob (dále jen „ZPP 210/14/1“)

1.3. Pojistná událost:

Pojistnou událostí je vznik právní povinnosti pojištěného nahradit škodu či újmu z důvodů uvedených v článku II, ZPP 210/14/1 a se kterou je spojena povinnost pojistitele poskytnout pojistné plnění.

Pojištění podle této pojistné smlouvy se vztahuje na odpovědnost pojištěného za škodu nebo újmu vzniklou jinému provozováním a údržbou dráhy kolejové vlečky v místě pojištění a činnostmi nezbytnými k zajištění organizování a řízení drážní dopravy, zejména činnost „výpravčího na vlečce“ včetně sjednávání posunových jízd, postavení posunové cesty, obsluhy výhybek a obsluhy zabezpečovacího zařízení a zajištění činnosti provozuschopnosti dráhy – volný průjezdný průřez, vyčištěné žlábkové žlábkových kolejnic, namazání výhybek, čištění výhybek, mazání výkolejek, čištění výkolejek, zajištění kontrol a provozuschopnosti sdělovací techniky a zabezpečovacího zařízení, provádění požadovaných kontrol, prohlídek a měření kolejí, výhybek, výkolejek, přejezdů a ostatních technických zařízení podle zákonných vyhlášek (177/1995 Sb., 173/1995 Sb.), kontrola a údržba mazníku oblouku, apod.

1.4. Předmět pojištění, limity a sublimity pojistného plnění, spoluúčasti:

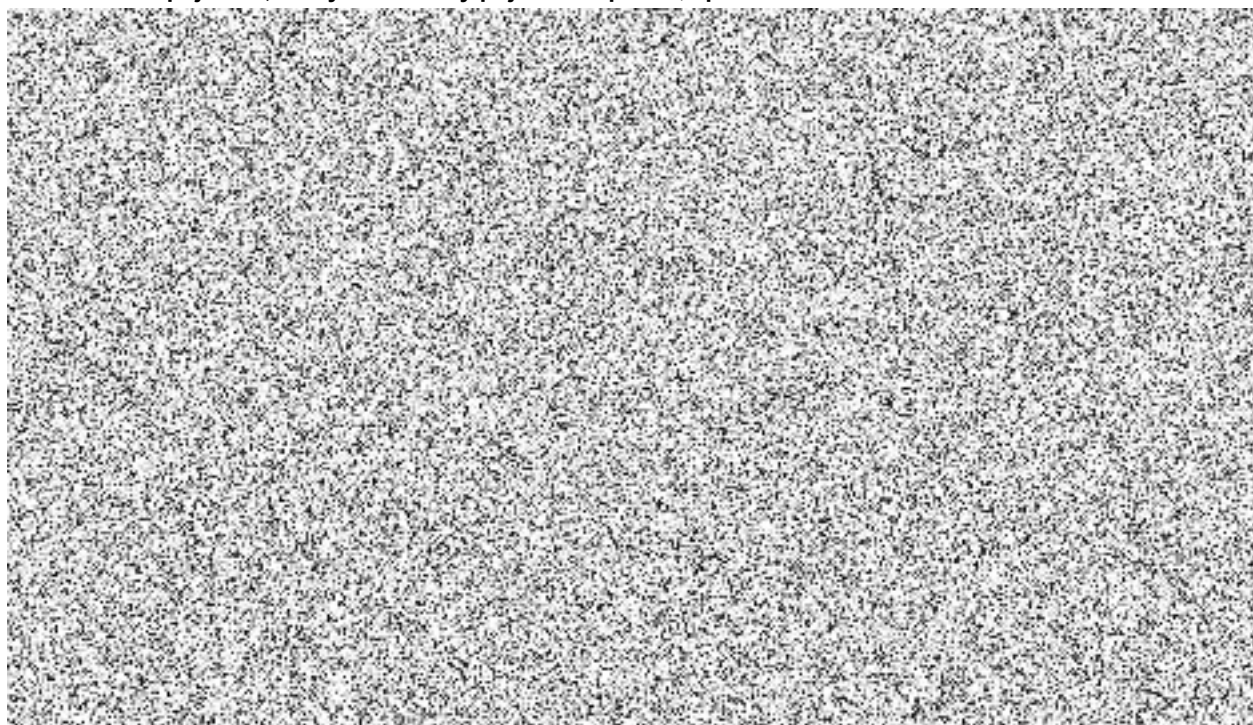

¹⁾ limit pojistného plnění je horní hranicí pojistného plnění z jedné a ze všech pojistných událostí vzniklých během jednoho pojistného období,

²⁾ sublimit pojistného plnění se sjednává v rámci limitu pojistného plnění a je horní hranicí pojistného plnění z jedné a ze všech pojistných událostí vzniklých během jednoho pojistného období.

1.5. Územní rozsah pojištění:

[REDACTED]

1.6. Další ujednání:

[REDACTED]

II.

Pojistné dle Dodatku pojistné smlouvy

Pojištění odpovědnosti

navýšení ročního pojistného za změny provedené tímto Dodatkem [REDACTED]
poměrné pojistného za změny provedené tímto Dodatkem [REDACTED]

1. Celkové poměrné pojistné za období od [REDACTED] do [REDACTED] činí [REDACTED] a je sjednáno jako jednorázové.
2. Pojistník je povinen uhradit pojistné v uvedené výši na základě faktury předložené pojistitelem v české měně, na účet pojistitele číslo [REDACTED] konstantní symbol 3558, variabilní symbol [REDACTED] (číslo pojistné smlouvy).
3. Fakturu je pojistitel povinen zaslat na adresu:
ČD Cargo, a.s.
odbor účetnictví
Jankovcova 1569/2c
170 00 Praha 7 – Holešovice.

Splatnost pojistného je 60 dnů od data vystavení daňového dokladu (faktury).

Nově se stanovuje roční pojistné za ujednání dle tohoto Dodatku této pojistné smlouvy takto:

1. Celkové pojistné za pojištění podle této pojistné smlouvy, za pojistné období, činí [REDACTED] a je sjednáno jako jednorázové.
2. Pojistník je povinen uhradit pojistné v uvedené výši na základě faktury předložené pojistitelem v české měně, na účet pojistitele číslo [REDACTED] konstantní symbol 3558, variabilní symbol [REDACTED] (číslo pojistné smlouvy).
3. Fakturu je pojistitel povinen zaslat na adresu:
ČD Cargo, a.s.
odbor účetnictví
Jankovcova 1569/2c
170 00 Praha 7 – Holešovice.

Splatnost pojistného je [REDACTED] d data vystavení daňového dokladu (faktury).

4. Pojistné se považuje za zaplacené okamžikem připsání pojistného v plné výši na výše uvedený účet.
5. V případě prodlení pojistníka s úhradou pojistného je pojistitel oprávněn požadovat pouze zákonný úrok z prodlení ve výši stanovené nařízením vlády č. 351/2013 Sb., ve znění pozdějších předpisů, přičemž v případě prodlení pojistníka nebude pojistitel požadovat tento úrok z prodlení za dobu minimálně 14 kalendářních dnů po splatnosti pojistného.
6. Dále se ujednává:

- a) Pojistník neposkytne zálohy na předmět plnění.
- b) Smluvní strany se v souladu se zákonem č. 235/2004 Sb., o dani z přidané hodnoty, v platném znění (dále jen „zákon o DPH“) dohodly, že faktura může být pojistníkovi zasílána též pouze elektronicky (dále jen „Elektronická faktura“), a to výlučně e-mailovou na adresu: [REDACTED] pro dodavatelské faktury určené na zaslací adresu: ČD Cargo, a.s., Jankovcovy 1569/2c, 170 00 Praha 7 – Holešovice. Pojistitel se zavazuje, že Elektronická faktura bude pojistníkovi vždy zasílána z e-mailové adresy [REDACTED]. Elektronická faktura bude obsahovat náležitosti stanovené Zákonem o DPH a § 435 odst. 1 zákona č. 89/2012 Sb., občanský zákoník, v platném znění. Pojistitel se zavazuje, že Elektronická faktura bude generována přímo z účetního systému pojistitele v elektronické podobě a tato elektronická podoba bude představovat originální verzi těchto dokladů evidovanou v účetnictví pojistitele. V případě, že není možné generovat Elektronickou fakturu přímo z účetního systému pojistitele, musí být opatřena zaručeným elektronickým podpisem založeným na kvalifikovaném certifikátu ve smyslu zákona č. 227/2000 Sb., o elektronickém podpisu, musí být kvalifikovaný certifikát vydaný jedním z Ministerstvem vnitra akreditovaných poskytovatelů certifikačních služeb. Elektronická faktura bude vyhotovena ve formátu PDF v četnosti 1 faktura – 1 pdf soubor. Přílohy elektronické faktury, které nejsou součástí daňového dokladu, budou zasílány pojistníkovi pouze ve formátech RTF, PDF, JPG, DOC, DOCx, XLS, XLSx. V případě, kdy bude zaslána pojistníkovi Elektronická faktura, zavazuje se pojistitel nezasílat stejnou fakturu duplicitně v papírové podobě. Přijetí elektronické faktury pojistníkem bude potvrzeno zpětným odesláním zprávy o doručení na e-mailovou adresu, z níž byla faktura odeslána.
- c) Daňový doklad - faktura musí splňovat náležitosti obchodní listiny a daňového dokladu ve smyslu ust. § 28 zákona 235/2004 Sb., o dani z přidané hodnoty, v platném znění, musí obsahovat číslo smlouvy a číslo objednávky, ke kterým se vztahuje (číslo, pod kterým je smlouva evidována na ČD Cargo, a.s.). Nebude-li daňový doklad – faktura splňovat tato náležitosti, má pojistník právo ve lhůtě 7 pracovních dnů ode dne doručení daňového dokladu – faktury vrátit ji pojistiteli opravě, nebo doplnění. V tomto případě není pojistník v prodlení s jejím placením a běží mu nová lhůta splatnosti ode dne doručení opraveného, nebo doplněného daňového dokladu – faktury.
- d) Pokud bude pojistitel označen správcem daně za nespolehlivého plátce ve smyslu § 106a zákona o DPH, zavazuje se zároveň o této skutečnosti neprodleně písemně informovat pojistníka spolu s uvedením data, kdy tato skutečnost nastala. Pokud pojistníkovi vznikne podle § 109 zákona o DPH ručení za nezaplacenou DPH z přijatého zdanitelného plnění od pojistitele, má pojistník právo bez souhlasu pojistitele uplatnit postup zvláštního způsobu zajištění daní podle § 109a zákona o DPH. Při uplatnění zvláštního způsobu zajištění daně uhradí pojistník částku DPH podle daňového dokladu vystaveného pojistitelem na účet správce daně pojistitele a pojistitele o tomto kroku vhodným způsobem vyrozumí. Zaplacením částky DPH na účet správce daně pojistitele a jeho vyrozuměním o tomto kroku se závazek pojistníka uhradit částku odpovídající výši takto zaplacené DPH vyplývající z této pojistné smlouvy považuje za splněný.

[REDACTED] Ujednává se, že pojistník ani pojistitel nepostoupí ani nezastaví v průběhu účinnosti této pojistné smlouvy pohledávky ani závazky, vč. jejich příslušenství, třetí straně bez předchozího souhlasu druhé smluvní strany. Pro případ porušení tohoto ujednání se sjednává pokuta [REDACTED]

- f) Případné spory vzniklé z pojistné smlouvy nebo v souvislosti s ní budou rozhodovat pouze soudy České republiky věcně a místně příslušné dle sídla pojistníka.

Ostatní ujednání pojistné smlouvy zůstávají v platnosti beze změny.

III.

Závěrečná ustanovení dodatku pojistné smlouvy

1. Pojištění podle tohoto Dodatku nabývá účinnosti počínaje dnem [redacted] a jeho účinnost končí spolu s koncem účinnosti této pojistné smlouvy, nebude-li ujednáno jinak.
2. Dodatek obsahuje 5 stran textu.

V Praze dne 27. 3. 2024
za pojistitele

SLAVIA
POJIŠTOVNA

Digitálně podepsal
Gabriela Poledníková
Datum: 2024.03.27
14:56:45 +01'00'

SLAVIA
POJIŠTOVNA

Digitálně podepsal
Mgr. Petr Vondráček
Datum: 2024.03.27
15:04:10 +01'00'

V Praze dne 27. 3. 2024
za pojistníka

Cargo

Ing. Tomáš Tóth
2024.04.09
22:48:30 +02'00'

Martin Svojanovský

Digitálně podepsal
Martin Svojanovský
Datum: 2024.04.09
09:47:10 +02'00'