

**DODATEK č. 5**  
(dále také jen „dodatek“)  
**k pojistné smlouvě č.**  
**8076636719**  
(dále také jen „pojistná smlouva“)

Smluvní strany:

**ČSOB Pojišťovna, a. s., člen holdingu ČSOB**

se sídlem Masarykovo náměstí 1458, Zelené Předměstí

53002 Pardubice, Česká republika

IČO: 45534306, DIČ: CZ699000761

zapsaná v obchodním rejstříku u Krajského soudu Hradec Králové, oddíl B, vložka 567

(dále jen pojistitel)

tel.: [REDACTED] fax: [REDACTED] [www.csobpoj.cz](http://www.csobpoj.cz)

pojistitele zastupuje: Pavlína Houdková, key account manager senior

a

**Jihočeská univerzita v Českých Budějovicích**

se sídlem / místem podnikání Branišovská 1645/31a

37005, České Budějovice 5

IČO: 60076658

Výpis z veřejné části Živnostenského rejstříku

(dále jen pojistník)

pojistníka zastupuje: Ing. Michal Hojdekr, MBA, kvestor

se dohodly, že výše uvedená pojistná smlouva se mění a doplňuje takto:

## **Článek I.**

### **Změna již existujících právních vztahů pojištění sjednaných pojistnou smlouvou**

- 1. Živelní pojištění sjednané článkem II. hlavní pojistné smlouvy se ode dne nabytí účinnosti tohoto dodatku mění následovně :**

Pojistitel a pojistník výslovně sjednávají, že ode dne nabytí účinnosti tohoto dodatku **SE MĚNÍ obsah právního vztahu pojištění ve vztahu k následujícím dosavadním hodnotám pojistného zájmu (následujícím dosavadním předmětům pojištění)**. Pojistitel a pojistník výslovně a v zájmu předejít jakýmkoliv budoucím právním sporům o výklad pojistné smlouvy a tohoto dodatku uvádějí pro přehlednost níže vždy celý obsah právního vztahu pojištění vztahující se k jednotlivé hodnotě pojistného zájmu (k jednotlivému předmětu pojištění), a to i v těch jeho částech či dílčích parametrech, které tímto dodatkem změněny nebyly:

## ROZSAH POJIŠTĚNÍ

předmět pojištění: 1. Soubor staveb vyjma věcí uvedených v čl. III odst. 2. a 3. VPP Z 2014 (není-li dále odchylně ujednáno)		specifikace předmětu pojištění: součástí pojistné částky souboru staveb je hodnota vlastních staveb nebo nákladů na opravy a vlastního technického zhodnocení cizích staveb včetně příslušenství a staveb k nim náležejících, tj. zpevněných ploch, komunikací, oplocení, osvětlení, optických kabelů, teplovodů, zásobníků, ČOV, jímek, septiků, studen, navigačního a informačního systému kampusu a pod. na adresách uvedených v příloze 1a). Vlastní technické zhodnocení cizích nemovitostí je např. stavba a příslušenství na adrese Zámek 136, Nové Hrady - skleníková hala, laboratoře, kotelna, neutralizační jímka, technologie laboratoří, zpevněné plochy, oplocení a osvětlení; dále kabelové kanály pro optické kabely v budově Biologického centra Akademie věd v Č. Budějovicích Branišovská 31.	
místo pojištění: adresy dle účetní evidence pojištěného - viz. příloha č. 1 a), optické kabely na území ČR	vlastnictví předmětu pojištění: vlastní	pojistná hodnota: nová cena	
Pojištění se sjednává pro případ negativního působení pojistných nebezpečí:	horní hranice pojistného plnění (Kč):	způsob pojištění: <sup>1)</sup>	spoluúčast:
FLEXA	5 275 355 380		100 000 Kč
Doplňková živelní nebezpečí	30 000 000	1R	10 000 Kč
<p>Ujednává se, že pojištění v rozsahu dle VPP Z 2014 čl. II odst. 2. se sjednává i pro případ poškození či zničení předmětu pojištění zatečením atmosférických srážek (např. déšť, mrholení) a nebo vody z tajícího sněhu do budovy (dále jen 'zatečení atmosférických srážek') pokud k takovému zatečení došlo jinak, než působením některého pojistného nebezpečí dle VPP Z 2014 čl. II.</p> <p>Tímto ujednáním nejsou nijak dotčeny výluky z pojištění dle VPP Z 2014 čl. VI. Pojištění v rozsahu pojistného nebezpečí zatečení atmosférických srážek se dále nevztahuje na škodné události:</p> <p>a) vzniklé působením plísni a hub,  b) způsobené atmosférickými srážkami, které před zatečením do budovy již dopadly na zemský povrch,  c) způsobené v přičinné souvislosti s prováděním oprav nebo rekonstrukcí,  d) spočívající v úhradě nákladů vynaložených k odstranění příčiny zatečení atmosférických srážek.</p> <p>Součet pojistných plnění vyplacených za pojistné události způsobené pojistným nebezpečím zatečení atmosférických srážek, nastalé v každém jednom roce trvání účinnosti této pojistné smlouvy, nesmí přesáhnout limit pojistného plnění ve výši 100 000,- Kč. Spoluúčast pojištěného se sjednává ve výši 5 000,- Kč.</p> <p>Odchylně od sjednané spoluúčasti u pojištění proti škodám způsobeným vichřicí, krupobitím, sesouváním půdy, zřícením skal nebo zemin, lavinou, pádem stromů, stožárů a jiných předmětů, zemětřesením, tíhou sněhu nebo námrazy, nárazem vozidla, kouřem, nadzvukovou vlnou se pro škody způsobené vichřicí a krupobitím sjednává spoluúčast ve výši 5.000,-Kč.</p>			
Povodeň nebo záplava	30 000 000	1R	10 %, min. 50 000 Kč, max. 100 000 Kč
Vodovodní škoda	30 000 000	1R	5 000 Kč

	<p>Odchylně od VPP Z 2014 čl. VI odst. 7 písm. d) se ujednává, že se pojištění pro případ působení pojistného nebezpečí vodovodní škoda vztahuje i na škodné události způsobené na pojištěné věci vodou unikající z dešťových svodů a žlabů vedených vně stavby. Součet pojistných plnění vyplacených za tyto pojistné události nastalé v každém jednom roce trvání účinnosti této pojistné smlouvy nesmí přesáhnout limit pojistného plnění ve výši 100 000 Kč. Smluvní strany sjednávají spoluúčast ve výši 5 000 Kč.</p> <p>Odchylně od VPP Z 2014 čl. VI odst. 7 písm. e) se ujednává, že se pojištění pro případ působení pojistného nebezpečí vodovodní škoda vztahuje i na škodné události způsobené na pojištěné věci vystoupením kapalin z odpadních potrubí, kanalizace a dešťových svodů v důsledku povodně nebo záplavy.</p> <p>Odchylně od VPP Z 2014 čl. X odst. 29. se ujednává, že vodovodní škodou se rozumí i škody způsobené vodou vytékající z klimatizačních zařízení, sprinklerů a jiných samočinných hasicích zařízení v důsledku poruchy tohoto zařízení včetně škod způsobených v důsledku provádění tlakových zkoušek hasicích zařízení.</p> <p>Ujednává se, že v případě vzniku pojistné události způsobené pojistným nebezpečím VODOVODNÍ ŠKODA, vzniká právo na pojistné plnění odchylně od VPP Z 2014 čl. VI odst. 7. písm. b) také za náklady na odstranění závady (bourání zdiva, výměna potrubí, zazdění, obklady a pod.) na vodovodních nebo kanalizačních potrubí, topných, klimatizačních nebo hasicích systémech, včetně zařízení připojených na tyto systémy, a to odchylně od VPP Z 2014 čl. IX odst. 16. nejvýše do limitu pojistného plnění 300 000 Kč za pojistnou událost.</p>
--	---------------------------------------------------------------------------------------------------------------------------------------------------------------------------------------------------------------------------------------------------------------------------------------------------------------------------------------------------------------------------------------------------------------------------------------------------------------------------------------------------------------------------------------------------------------------------------------------------------------------------------------------------------------------------------------------------------------------------------------------------------------------------------------------------------------------------------------------------------------------------------------------------------------------------------------------------------------------------------------------------------------------------------------------------------------------------------------------------------------------------------------------------------------------------------------------------------------------------------------------------------------------------------------------------------------------------------------------------------------------------------------------------------------------------------------------------------------------------------------------------------------------------------------------------------------------------------------------------------------------------------------------------------------------------------------------------------------------------

U všech pojistných nebezpečí tohoto předmětu pojištění se ujednává, že výluka uvedená ve VPP Z 2014, čl. III, odst. 2, písm. m) se nepoužije. Pro komunikace se sjednává LP 5.000.000,-Kč na pojistnou událost.

předmět pojištění: 2. Soubor staveb vyjma věcí uvedených v čl. III odst. 2. a 3. VPP Z 2014 (není-li dále odchylně ujednáno)		specifikace předmětu pojištění: součástí pojistné částky souboru vyjmenovaných vlastních staveb pro zemědělské účely je hodnota vlastních staveb nebo nákladů na opravy a vlastního technického zhodnocení cizích staveb, včetně příslušenství a staveb k nim náležejících, tj. zpevněných ploch, komunikací, oplocení, osvětlení, optických kabelů, teplovodů, zásobníků, ČOV, jímek, septiků, studen apod. na adresách uvedených v příloze PS č. 1 b)	
místo pojištění: adresy dle účetní evidence pojištěného - viz. příloha č. 1 b)	vlastnictví předmětu pojištění: vlastní	pojistná hodnota: nová	
<b>Pojištění se sjednává pro případ negativního působení pojistných nebezpečí:</b>	<b>horní hranice pojistného plnění (Kč):</b>	<b>způsob pojištění:<sup>1)</sup></b>	<b>spoluúčast:</b>
FLEXA	74 058 430		10 000 Kč
Povodeň nebo záplava	30 000 000	1R	10 %, min. 50 000 Kč, max. 100 000 Kč
V návaznosti na článek IX, VPP Z 2014 se ujednává, že na škodné události způsobené na pojištěné věci vodou vystupující z odpadních potrubí a kanalizace v důsledku pojištěného rizika povodně nebo záplavy je spoluúčast 5 000,-Kč			
Doplňková živelní nebezpečí	30 000 000	1R	10 000 Kč
<p>Ujednává se, že pojištění v rozsahu dle VPP Z 2014 čl. II odst. 2. se sjednává i pro případ poškození či zničení předmětu pojištění zatečením atmosférických srážek (např. déšť, mrholení) a nebo vody z tajícího sněhu do budovy (dále jen 'zatečení atmosférických srážek') pokud k takovému zatečení došlo jinak, než působením některého pojistného nebezpečí dle VPP Z 2014 čl. II.</p> <p>Tímto ujednáním nejsou nijak dotčeny výluky z pojištění dle VPP Z 2014 čl. VI. Pojištění v rozsahu pojistného nebezpečí zatečení atmosférických srážek se dále nevztahuje na škodné události:</p> <p>a) vzniklé působením plísní a hub,  b) způsobené atmosférickými srážkami, které před zatečením do budovy již dopadly na zemský povrch,  c) způsobené v příčinné souvislosti s prováděním oprav nebo rekonstrukcí,  d) spočívající v úhradě nákladů vynaložených k odstranění příčiny zatečení atmosférických srážek.</p> <p>Součet pojistných plnění vyplacených za pojistné události způsobené pojistným nebezpečím zatečení atmosférických srážek, nastalé v každém jednom roce trvání účinnosti této pojistné smlouvy, nesmí přesáhnout limit pojistného plnění ve výši 100 000,- Kč. Spoluúčast pojištěného se sjednává ve výši 5 000,- Kč.</p> <p>Odchylně od sjednané spoluúčasti u pojištění proti škodám způsobeným vichřicí, krupobitím, sesouváním půdy, zřícením skal nebo zemin, lavinou, pádem stromů, stožárů a jiných předmětů, zemětřesením, tíhou sněhu nebo námrazy, nárazem vozidla, kouřem, nadzvukovou vlnou se pro škody způsobené vichřicí a krupobitím sjednává spoluúčast ve výši 5.000,-Kč.</p>			

U všech pojistných nebezpečí tohoto předmětu pojištění se ujednává, že výluka uvedená ve VPP Z 2014, čl. III, odst. 2, písm. m) se nepoužije. Pro komunikace se sjednává LP 5.000.000,-Kč na pojistnou událost.

předmět pojištění: <b>3. Stavba VPP Z 2014 (není-li dále odchylně ujednáno)</b>		specifikace předmětu pojištění:	
místo pojištění: Areál Nemocnice České Budějovice, a.s., budova bez čísla popisného, parc. číslo 1344, KÚ České Budějovice 7	vlastnictví předmětu pojištění: cizí	pojistná hodnota: nová cena	
Pojištění se sjednává pro případ negativního působení pojistných nebezpečí:	horní hranice pojistného plnění (Kč):	způsob pojištění: <sup>1)</sup>	spoluúčast:
FLEXA	24 000 000		100 000 Kč
Doplňková živelní nebezpečí	24 000 000		10 000 Kč
<p>Ujednává se, že pojištění v rozsahu dle VPP Z 2014 čl. II odst. 2. se sjednává i pro případ poškození či zničení předmětu pojištění zatečením atmosférických srážek (např. déšť, mrholení) a nebo vody z tajícího sněhu do budovy (dále jen 'zatečení atmosférických srážek') pokud k takovému zatečení došlo jinak, než působením některého pojistného nebezpečí dle VPP Z 2014 čl. II.</p> <p>Tímto ujednáním nejsou nijak dotčeny výluky z pojištění dle VPP Z 2014 čl. VI. Pojištění v rozsahu pojistného nebezpečí zatečení atmosférických srážek se dále nevztahuje na škodné události:</p> <p>a) vzniklé působením plísní a hub,  b) způsobené atmosférickými srážkami, které před zatečením do budovy již dopadly na zemský povrch,  c) způsobené v přičinné souvislosti s prováděním oprav nebo rekonstrukcí,  d) spočívající v úhradě nákladů vynaložených k odstranění příčiny zatečení atmosférických srážek.</p> <p>Součet pojistných plnění vyplacených za pojistné události způsobené pojistným nebezpečím zatečení atmosférických srážek, nastalé v každém jednom roce trvání účinnosti této pojistné smlouvy, nesmí přesáhnout limit pojistného plnění ve výši 100 000,- Kč. Spoluúčast pojištěného se sjednává ve výši 5 000,- Kč.</p> <p>Odchylně od sjednané spoluúčasti u pojištění proti škodám způsobeným vichřicí, krupobitím, sesouváním půdy, zřícením skal nebo zemin, lavinou, pádem stromů, stožárů a jiných předmětů, zemětřesením, tíhou sněhu nebo námrazy, nárazem vozidla, kouřem, nadzvukovou vlnou se pro škody způsobené vichřicí a krupobitím sjednává spoluúčast ve výši 5.000,-Kč.</p>			
Vodovodní škoda	24 000 000		5 000 Kč
<p>Odchylně od VPP Z 2014 čl. VI odst. 7 písm. d) se ujednává, že se pojištění pro případ působení pojistného nebezpečí vodovodní škoda vztahuje i na škodné události způsobené na pojištěné věci vodou unikající z dešťových svodů a žlabů vedených vně stavby. Součet pojistných plnění vyplacených za tyto pojistné události nastalé v každém jednom roce trvání účinnosti této pojistné smlouvy nesmí přesáhnout limit pojistného plnění ve výši 100 000 Kč. Smluvní strany sjednávají spoluúčast ve výši 5 000 Kč.</p> <p>Odchylně od VPP Z 2014 čl. VI odst. 7 písm. e) se ujednává, že se pojištění pro případ působení pojistného nebezpečí vodovodní škoda vztahuje i na škodné události způsobené na pojištěné věci vystoupením kapalin z odpadních potrubí, kanalizace a dešťových svodů v důsledku povodně nebo záplavy.</p>			

Odchylně od VPP Z 2014 čl. X odst. 29. se ujednává, že vodovodní škodou se rozumí i škody způsobené vodou vytékající z klimatizačních zařízení, sprinklerů a jiných samočinných hasicích zařízení v důsledku poruchy tohoto zařízení včetně škod způsobených v důsledku provádění tlakových zkoušek hasicích zařízení.

Ujednává se, že v případě vzniku pojistné události způsobené pojistným nebezpečím VODOVODNÍ ŠKODA, vzniká právo na pojistné plnění odchylně od VPP Z 2014 čl. VI odst. 7. písm. b) také za náklady na odstranění závady (bourání zdiva, výměna potrubí, zazdění, obklady a pod.) na vodovodních nebo kanalizačních potrubí, topných, klimatizačních nebo hasicích systémech, včetně zařízení připojených na tyto systémy, a to odchylně od VPP Z 2014 čl. IX odst. 16. nejvýše do limitu pojistného plnění 300 000 Kč za pojistnou událost.

předmět pojištění: 4. Soubor věcí movitých s výjimkou zásob a věcí uvedených v čl. III, odst. 2 a 3 VPP Z 2014 (není-li dále odchylně ujednáno)		specifikace předmětu pojištění: pojistná částka movitých věcí zahrnuje i hodnotu automatů umožňujících zaplacení za cenu služby nebo zboží, hodnotu knih v knihovnách, strojů( mimo dále vyjmenovanou zemědělskou techniku pojištěnou pojištěním č. 36-40), hodnotu modelů a vzorků, které jsou užívány pro výuku (např. anatomické modely, modely motorů a jiných technických zařízení, vzorky rostlin, zvířat aj. výukové pomůcky), hodnotu městského mobiliáře, elektroniky vč. standardního software( pokud je hodnota SW zahrnuta do pořizovací ceně movité věci) a nosičů dat a fotovoltaických elektráren umístěných na střechách budov. Místa pojištění jsou uvedena v příloze PS č. 1 c).	
místo pojištění: adresy dle účetní evidence pojištěného - viz. příloha č.1 c)	vlastnictví předmětu pojištění: vlastní	pojistná hodnota: nová cena	
Pojištění se sjednává pro případ negativního působení pojistných nebezpečí:	horní hranice pojistného plnění (Kč):	způsob pojištění: <sup>1)</sup>	spoluúčast:
FLEXA	2 539 302 000		100 000 Kč
Vodovodní škoda	30 000 000	1R	5 000 Kč
<p>Odchylně od VPP Z 2014 čl. VI odst. 7 písm. d) se ujednává, že se pojištění pro případ působení pojistného nebezpečí vodovodní škoda vztahuje i na škodné události způsobené na pojištěné věci vodou unikající z dešťových svodů a žlabů vedených vně stavby. Součet pojistných plnění vyplacených za tyto pojistné události nastalé v každém jednom roce trvání účinnosti této pojistné smlouvy nesmí přesáhnout limit pojistného plnění ve výši 100 000 Kč. Smluvní strany sjednávají spoluúčast ve výši 5 000 Kč.</p> <p>Odchylně od VPP Z 2014 čl. VI odst. 7 písm. e) se ujednává, že se pojištění pro případ působení pojistného nebezpečí vodovodní škoda vztahuje i na škodné události způsobené na pojištěné věci vystoupením kapalin z odpadních potrubí, kanalizace a dešťových svodů v důsledku povodně nebo záplavy.</p> <p>Odchylně od VPP Z 2014 čl. X odst. 29. se ujednává, že vodovodní škodou se rozumí i škody způsobené vodou vytékající z klimatizačních zařízení, sprinklerů a jiných samočinných hasicích zařízení v důsledku poruchy tohoto zařízení včetně škod způsobených v důsledku provádění tlakových zkoušek hasicích zařízení.</p> <p>Ujednává se, že v případě vzniku pojistné události způsobené pojistným nebezpečím VODOVODNÍ ŠKODA, vzniká právo na pojistné plnění odchylně od VPP Z 2014 čl. VI odst. 7. písm. b) také za náklady na odstranění závady (bourání zdiva, výměna potrubí, zazdění, obklady a pod.) na vodovodních nebo kanalizačních potrubí, topných, klimatizačních nebo hasicích systémech, včetně zařízení připojených na tyto systémy, a to odchylně od VPP Z 2014 čl. IX odst. 16. nejvýše do limitu pojistného plnění 300 000 Kč za pojistnou událost.</p>			
Doplňková živelní nebezpečí	30 000 000	1R	10 000 Kč



<p>Ujednává se, že pojištění v rozsahu dle VPP Z 2014 čl. II odst. 2. se sjednává i pro případ poškození či zničení předmětu pojištění zatečením atmosférických srážek (např. déšť, mrholení) a nebo vody z tajícího sněhu do budovy (dále jen 'zatečení atmosférických srážek') pokud k takovému zatečení došlo jinak, než působením některého pojistného nebezpečí dle VPP Z 2014 čl. II.</p> <p>Tímto ujednáním nejsou nijak dotčeny výluky z pojištění dle VPP Z 2014 čl. VI. Pojištění v rozsahu pojistného nebezpečí zatečení atmosférických srážek se dále nevztahuje na škodné události:</p> <p>a) vzniklé působením plísní a hub,  b) způsobené atmosférickými srážkami, které před zatečením do budovy již dopadly na zemský povrch,  c) způsobené v příčinné souvislosti s prováděním oprav nebo rekonstrukcí,  d) spočívající v úhradě nákladů vynaložených k odstranění příčiny zatečení atmosférických srážek.</p> <p>Součet pojistných plnění vyplacených za pojistné události způsobené pojistným nebezpečím zatečení atmosférických srážek, nastalé v každém jednom roce trvání účinnosti této pojistné smlouvy, nesmí přesáhnout limit pojistného plnění ve výši 100 000,- Kč. Spoluúčast pojištěného se sjednává ve výši 5 000,- Kč.</p> <p>Odchylně od sjednané spoluúčasti u pojištění proti škodám způsobeným vichřicí, krupobitím, sesouváním půdy, zřícením skal nebo zemin, lavinou, pádem stromů, stožárů a jiných předmětů, zemětřesením, tíhou sněhu nebo námrazy, nárazem vozidla, kouřem, nadzvukovou vlnou se pro škody způsobené vichřicí a krupobitím sjednává spoluúčast ve výši 5.000,-Kč.</p>			
Povodeň nebo záplava	30 000 000	1R	10 %, min. 50 000 Kč, max. 100 000 Kč

U všech pojistných nebezpečí tohoto předmětu pojištění se ujednává, že výluka uvedená ve VPP Z 2014, čl. III, odst.2, písm. a), písm. g) se nepoužije.

předmět pojištění: 5. Soubor věcí movitých s výjimkou zásob a věcí uvedených v čl. III, odst. 2 a 3 VPP Z 2014 (není-li dále odchylně ujednáno)		specifikace předmětu pojištění: pojistná částka zahrnuje zahradní architekturu, tj. stromy, keře, rostliny a tráva v kampusu a ostatních areálech Jihočeské univerzity	
místo pojištění: adresy dle účetní evidence pojištěného - viz. příloha PS č. 1a) a 1b)	vlastnictví předmětu pojištění: vlastní	pojistná hodnota: obvyklá cena	
<b>Pojištění se sjednává pro případ negativního působení pojistných nebezpečí:</b>	<b>horní hranice pojistného plnění (Kč):</b>	<b>způsob pojištění:<sup>1)</sup></b>	<b>spoluúčast:</b>
FLEXA	3 000 000	1R	10 000 Kč
Povodeň nebo záplava	3 000 000	1R	10 %, min. 50 000 Kč, max. 100 000 Kč
V návaznosti na článek IX, VPP Z 2014 se ujednává, že na škodné události způsobené na pojištěné věci vodou vystupující z odpadních potrubí a kanalizace v důsledku pojištěného rizika povodně nebo záplavy je spoluúčast 5 000,-Kč			
Doplňková živelní nebezpečí	3 000 000	1R	10 000 Kč
Odchylně od sjednané spoluúčasti u pojištění proti škodám způsobeným vichřicí, krupobitím, sesouváním půdy, zřícením skal nebo zemin, lavinou, pádem stromů, stožárů a jiných předmětů, zemětřesením, tíhou sněhu nebo námrazy, nárazem vozidla, kouřem, nadzvukovou vlnou se pro škody způsobené vichřicí a krupobitím sjednává spoluúčast ve výši 5.000,-Kč.			

Odchylně od VPP Z 2014 čl. III odst. 3. písm. c) se pojištění vztahuje i na rostlinstvo vzešlé na pozemku avšak s výjimkou plodin (užitkových rostlin). Limit pojistného plnění pro pojistnou událost se sjednává ve výši 3.000.000,- Kč.

předmět pojištění: <b>6. Soubor zásob s výjimkou věcí uvedených v čl. III, odst. 2 a 3 VPP Z 2014 (není-li dále odchylně ujednáno)</b>		specifikace předmětu pojištění: <b>soubor všech skladových zásob určených k dalšímu prodeji (kaviářová kosmetika, knihy a ostatní předměty určené k prodej v e-shopu)</b>	
místo pojištění: adresy dle účetní evidence pojištěného - viz. příloha PS č. 1c)		vlastnictví předmětu pojištění: vlastní	pojistná hodnota: nová cena
<b>Pojištění se sjednává pro případ negativního působení pojistných nebezpečí:</b>	<b>horní hranice pojistného plnění (Kč):</b>	<b>způsob pojištění:<sup>1)</sup></b>	<b>spoluúčast:</b>
Vodovodní škoda	2 677 000		5 000 Kč
<p>Odchylně od VPP Z 2014 čl. VI odst. 7 písm. d) se ujednává, že se pojištění pro případ působení pojistného nebezpečí vodovodní škoda vztahuje i na škodné události způsobené na pojištěné věci vodou unikající z dešťových svodů a žlabů vedených vně stavby. Součet pojistných plnění vyplacených za tyto pojistné události nastalé v každém jednom roce trvání účinnosti této pojistné smlouvy nesmí přesáhnout limit pojistného plnění ve výši 100 000 Kč. Smluvní strany sjednávají spoluúčast ve výši 5 000 Kč.</p> <p>Odchylně od VPP Z 2014 čl. VI odst. 7 písm. e) se ujednává, že se pojištění pro případ působení pojistného nebezpečí vodovodní škoda vztahuje i na škodné události způsobené na pojištěné věci vystoupením kapalin z odpadních potrubí, kanalizace a dešťových svodů v důsledku povodně nebo záplavy.</p> <p>Odchylně od VPP Z 2014 čl. X odst. 29. se ujednává, že vodovodní škodou se rozumí i škody způsobené vodou vytékající z klimatizačních zařízení, sprinklerů a jiných samočinných hasicích zařízení v důsledku poruchy tohoto zařízení včetně škod způsobených v důsledku provádění tlakových zkoušek hasicích zařízení.</p>			
FLEXA	2 677 000		10 000 Kč

U všech pojistných nebezpečí tohoto předmětu pojištění se ujednává, že výluka uvedená ve VPP Z 2014, čl. III, odst. 2, písm. a) se nepoužije.

předmět pojištění: <b>7. Soubor cenností VPP Z 2014 (není-li dále odchylně ujednáno)</b>		specifikace předmětu pojištění: <b>součástí pojistné částky jsou peníze, stravenky, šeky a ostatní ceniny na adresách uvedených v příloze PS č. 1c). Pojištění se vztahuje i na znehodnocení v souvislosti s odcizením (např. barvicí látkou aj.).</b>	
místo pojištění: adresy dle účetní evidence pojištěného - viz. příloha č. 1c),		vlastnictví předmětu pojištění: vlastní	pojistná hodnota: nová cena
<b>Pojištění se sjednává pro případ negativního působení pojistných nebezpečí:</b>	<b>horní hranice pojistného plnění (Kč):</b>	<b>způsob pojištění:<sup>1)</sup></b>	<b>spoluúčast:</b>
FLEXA	1 500 000	1R	10 000 Kč

předmět pojištění: <b>8. Soubor věcí zvláštní hodnoty a sbírky VPP Z 2014 (není-li dále odchylně ujednáno)</b>		specifikace předmětu pojištění: pojistná částka vlastních věcí zvláštní hodnoty obsahuje hodnotu insignií, hodnotu plastik, obrazů, grafických listů, autorských fotografií, pamětních mincí a uměleckých symbolů náboženství a hodnotu uměleckého díla "Havel's place". Některá umělecká díla jsou umístěna na otevřeném prostranství, jsou pevně ukotvena a spojena se zemí nebo spojena se stromem (např. plastika Ploutev nebo dílo Havel's place) a prostor je strážěn kamerovým systémem se záznamem.	
místo pojištění: adresy dle účetní evidence pojištěného - viz. příloha č. 1c)	vlastnictví předmětu pojištění: vlastní	pojistná hodnota: obvyklá cena	
Pojištění se sjednává pro případ negativního působení pojistných nebezpečí:	horní hranice pojistného plnění (Kč):	způsob pojištění: <sup>1)</sup>	spoluúčast:
FLEXA	1 000 000	1R	10 000 Kč
Doplňková živelní nebezpečí	1 000 000	1R	5 000 Kč
<p>Ujednává se, že pojištění v rozsahu dle VPP Z 2014 čl. II odst. 2. se sjednává i pro případ poškození či zničení předmětu pojištění zatečením atmosférických srážek (např. déšť, mrholení) a nebo vody z tajícího sněhu do budovy (dále jen 'zatečení atmosférických srážek') pokud k takovému zatečení došlo jinak, než působením některého pojistného nebezpečí dle VPP Z 2014 čl. II.</p> <p>Tímto ujednáním nejsou nijak dotčeny výluky z pojištění dle VPP Z 2014 čl. VI. Pojištění v rozsahu pojistného nebezpečí zatečení atmosférických srážek se dále nevztahuje na škodné události:</p> <p>a) vzniklé působením plísní a hub,  b) způsobené atmosférickými srážkami, které před zatečením do budovy již dopadly na zemský povrch,  c) způsobené v příčinné souvislosti s prováděním oprav nebo rekonstrukcí,  d) spočívající v úhradě nákladů vynaložených k odstranění příčiny zatečení atmosférických srážek.</p> <p>Součet pojistných plnění vyplacených za pojistné události způsobené pojistným nebezpečím zatečení atmosférických srážek, nastalé v každém jednom roce trvání účinnosti této pojistné smlouvy, nesmí přesáhnout limit pojistného plnění ve výši 100 000,- Kč. Spoluúčast pojištěného se sjednává ve výši 5 000,- Kč.</p>			
Vodovodní škoda	1 000 000	1R	5 000 Kč
<p>Odchylně od VPP Z 2014 čl. VI odst. 7 písm. d) se ujednává, že se pojištění pro případ působení pojistného nebezpečí vodovodní škoda vztahuje i na škodné události způsobené na pojištěné věci vodou unikající z dešťových svodů a žlabů vedených vně stavby. Součet pojistných plnění vyplacených za tyto pojistné události nastalé v každém jednom roce trvání účinnosti této pojistné smlouvy nesmí přesáhnout limit pojistného plnění ve výši 100 000 Kč. Smluvní strany sjednávají spoluúčast ve výši 5 000 Kč.</p> <p>Odchylně od VPP Z 2014 čl. VI odst. 7 písm. e) se ujednává, že se pojištění pro případ působení pojistného nebezpečí vodovodní škoda vztahuje i na škodné události způsobené na pojištěné věci vystoupením kapalin z odpadních potrubí, kanalizace a dešťových svodů v důsledku povodně nebo záplavy.</p> <p>Odchylně od VPP Z 2014 čl. X odst. 29. se ujednává, že vodovodní škodou se rozumí i škody způsobené vodou vytékající z klimatizačních zařízení, sprinklerů a jiných samočinných hasících zařízení v důsledku poruchy tohoto zařízení včetně škod způsobených v důsledku provádění tlakových zkoušek hasících zařízení.</p>			

předmět pojištění: 9. Soubor věcí zvláštní hodnoty a sbírky (užívané na základě smlouvy o výpůjčce) VPP Z 2014 (není-li dále odchylně ujednáno)		specifikace předmětu pojištění: pojistná částka zahrnuje pojištění zapůjčených předmětů zvláštní hodnoty a sbírky (umělecké a sbírkové předměty)	
místo pojištění: adresy dle účetní evidence pojištěného - viz. příloha č. 1c)		vlastnictví předmětu pojištění: cizí	pojistná hodnota: obvyklá cena
Pojištění se sjednává pro případ negativního působení pojistných nebezpečí:	horní hranice pojistného plnění (Kč):	způsob pojištění: <sup>1)</sup>	spoluúčast:
FLEXA	1 000 000	1R	10 000 Kč
Vodovodní škoda	1 000 000	1R	5 000 Kč
<p>Odchylně od VPP Z 2014 čl. VI odst. 7 písm. d) se ujednává, že se pojištění pro případ působení pojistného nebezpečí vodovodní škoda vztahuje i na škodné události způsobené na pojištěné věci vodou unikající z dešťových svodů a žlabů vedených vně stavby. Součet pojistných plnění vyplacených za tyto pojistné události nastalé v každém jednom roce trvání účinnosti této pojistné smlouvy nesmí přesáhnout limit pojistného plnění ve výši 100 000 Kč. Smluvní strany sjednávají spoluúčast ve výši 5 000 Kč.</p> <p>Odchylně od VPP Z 2014 čl. VI odst. 7 písm. e) se ujednává, že se pojištění pro případ působení pojistného nebezpečí vodovodní škoda vztahuje i na škodné události způsobené na pojištěné věci vystoupením kapalin z odpadních potrubí, kanalizace a dešťových svodů v důsledku povodně nebo záplavy.</p> <p>Odchylně od VPP Z 2014 čl. X odst. 29. se ujednává, že vodovodní škodou se rozumí i škody způsobené vodou vytékající z klimatizačních zařízení, sprinklerů a jiných samočinných hasicích zařízení v důsledku poruchy tohoto zařízení včetně škod způsobených v důsledku provádění tlakových zkoušek hasicích zařízení.</p>			

předmět pojištění: 10. Soubor staveb vyjma věcí uvedených v čl. III odst. 2. a 3. VPP Z 2014 (není-li dále odchylně ujednáno)		specifikace předmětu pojištění: pojištění ztráty vzniklé únikem vody, páry či jiného média z vodovodních, teplovodních, klimatizační, hasicích apod. rozvodů následkem věcné škody v tomto rozvodu a to včetně případných nákladů na ohřev	
místo pojištění: adresy dle účetní evidence pojištěného - viz. příloha č. 1 a) a 1 b)		vlastnictví předmětu pojištění: vlastní	pojistná hodnota: nová cena
Pojištění se sjednává pro případ negativního působení pojistných nebezpečí:	horní hranice pojistného plnění (Kč):	způsob pojištění: <sup>1)</sup>	spoluúčast:
Vodovodní škoda	500 000	1R	5 000 Kč
<p>Odchylně od VPP Z 2014 čl. X odst. 29. se ujednává, že vodovodní škodou se rozumí i škody způsobené vodou vytékající z klimatizačních zařízení, sprinklerů a jiných samočinných hasicích zařízení v důsledku poruchy tohoto zařízení včetně škod způsobených v důsledku provádění tlakových zkoušek hasicích zařízení.</p> <p>V souladu s čl. VI odst. 7. VPP Z 2014 se ujednává, že v případě věcné škody způsobené pojistným nebezpečím vodovodní škoda vzniká právo na plnění také za náklady na uniklou vodu i jiné médium (vodné a stočné, spotřební daň, hasicí náplně, chladicí náplně a pod.) uniklé v přímé souvislosti s touto vodovodní škodou. Pojištěný je povinen prokázat výši škody (např. dokladem od smluvního dodavatele vody, následnými odečty z průtokových měřidel, dobou úniku, objemem soustavy atd.). Součet pojistných plnění vyplacených za pojistné události spočívající ve vynaložení nákladů za uniklou vodu a jiné médium (vodné a stočné, spotřební daň, hasicí náplně, chladicí náplně a pod.) při vodovodní škodě a nastalé v každém jednom roce trvání účinnosti této pojistné smlouvy nesmí přesáhnout limit pojistného plnění ve výši 500 000,- Kč. Spoluúčast pojištěného se sjednává ve výši 5 000,- Kč.</p> <p>Ujednává se, že v případě vzniku pojistné události způsobené pojistným nebezpečím VODOVODNÍ ŠKODA, vzniká právo na pojistné plnění odchylně od VPP Z 2014 čl. VI odst. 7. písm. b) také za náklady na odstranění závady (bourání zdiva, výměna potrubí, zazdění, obklady a pod.) na vodovodních nebo kanalizačních potrubí, topných, klimatizačních nebo hasicích systémech, včetně zařízení připojených na tyto systémy, a to odchylně od VPP Z 2014 čl. IX odst. 16. nejvýše do limitu pojistného plnění 300 000 Kč za pojistnou událost.</p>			

předmět pojištění: 23. Soubor staveb vyjma věcí uvedených v čl. III odst. 2. a 3. VPP Z 2014 (není-li dále odchylně ujednáno)		specifikace předmětu pojištění: jedná se o pojištění skleněných stavebních součástí budov, staveb a příslušenství včetně nalepených fólií- tj. opláštění budov, skleníků, výplní oken, dveří, přiček, výtahů, světelných reklam, mobiliáře ad., včetně speciálních technologií laboratoří a skleníků. Pojištění se vztahuje i na skla s tloušťkou menší než 6mm.	
místo pojištění: adresy dle účetní evidence pojištěného - viz. příloha č. 1a) a 1b)		vlastnictví předmětu pojištění: vlastní	pojistná hodnota: nová cena
Pojištění se sjednává pro případ negativního působení pojistných nebezpečí:	horní hranice pojistného plnění (Kč):	způsob pojištění: <sup>1)</sup>	spoluúčast:
Sklo all risks	1 000 000	1R	1 000 Kč
<p>Odchylně od VPP Z 2014 čl. X odst. 18. se ujednává, že sklem se rozumí i světelné nebo neonové reklamy včetně elektrické instalace a nosné konstrukce.</p> <p>Odchylně od VPP Z 2014 čl. X odst. 18. se ujednává, že sklem se rozumí i skla osazená v movitých věcech.</p>			

## VÝKLAD POJMŮ

Zkratkou „1R“ se pro účely této pojistné smlouvy rozumí pojištění prvního rizika a v tomto případě je horní hranice pojistného plnění stanovena limitem pojistného plnění; je-li pole výše uvedené tabulky ve sloupci „Způsob pojištění“ prázdné, rozumí se tím pro účely této pojistné smlouvy, že pojištění není sjednáno ve výše uvedeném speciálním právním režimu a horní hranice pojistného plnění je určena pojistnou částkou.

Pojmem FLEXA se pro účely této pojistné smlouvy rozumí živelní pojištění sjednané pro případ poškození nebo zničení předmětu pojištění způsobené pojistným nebezpečím dle čl. II odst. 1. VPP Z 2014.

Pojmem **Doplňková živelní nebezpečí** se pro účely této pojistné smlouvy rozumí živelní pojištění sjednané pro případ poškození nebo zničení předmětu pojištění způsobené pojistným nebezpečím dle čl. II odst. 2. VPP Z 2014.

## **2. Pojištění odcizení sjednané článkem II. hlavní pojistné smlouvy se ode dne nabytí účinnosti tohoto dodatku mění následovně:**

Pojistitel a pojistník výslovně sjednávají, že **ode dne nabytí účinnosti tohoto dodatku SE MĚNÍ obsah právního vztahu pojištění ve vztahu k následujícím dosavadním hodnotám pojistného zájmu (následujícím dosavadním předmětům pojištění)**. Pojistitel a pojistník výslovně a v zájmu předejít jakýmkoliv budoucím právním sporům o výklad pojistné smlouvy a tohoto dodatku uvádějí pro přehlednost níže vždy celý obsah právního vztahu pojištění vztahující se k jednotlivé hodnotě pojistného zájmu (k jednotlivému předmětu pojištění), a to i v těch jeho částech či dílčích parametrech, které tímto dodatkem změněny nebyly:

V souladu s článkem I. pojistné smlouvy se toto pojištění řídí také Všeobecnými pojistnými podmínkami - zvláštní část Pojištění odcizení VPP K 2014 (dále jen "VPP K 2014"), které tvoří přílohu této pojistné smlouvy.

Dále se toto pojištění řídí také **Odchylnými způsoby zabezpečení** a Doplnkovými pojistnými podmínkami Pravidla zabezpečení proti odcizení DPP PZK 2014 (dále jen "DPP PZK 2014"), které jsou také nedílnou součástí a přílohou této pojistné smlouvy.

## ROZSAH POJIŠTĚNÍ

<p>předmět pojištění:  <b>11. + 16. Soubor staveb vyjma věcí uvedených v čl. III odst. 2. a 3. VPP K 2014 (není-li dále odchylně ujednáno)</b></p>		<p>specifikace předmětu pojištění:                  součástí pojistné částky souboru staveb je hodnota vlastních staveb (včetně staveb pro zemědělské účely) nebo nákladů na opravy a vlastního technického zhodnocení cizích staveb včetně příslušenství a staveb k nim náležejících, tj. zpevněných ploch, komunikací, oplocení, osvětlení, optických kabelů, teplovodů, zásobníků, ČOV, jímek, septiků, studen, navigačního a informačního systému kampusu a pod. na adresách uvedených v příloze 1a) a 1b). Vlastní technické zhodnocení cizích nemovitostí je např. stavba a příslušenství na adrese Zámek 136, Nové Hrady - skleníková hala, laboratoře, kotelna, neutralizační jímka, technologie laboratoří, zpevněné plochy, oplocení a osvětlení; dále kabelové kanály pro optické kabely v budově Biologického centra Akademie věd v Č. Budějovicích Branišovská 31.</p>	
<p>místo pojištění:                  adresy dle účetní evidence pojištěného - viz. příloha č. 1a) a 1b), optické kabely na území ČR</p>		<p>vlastnictví předmětu pojištění:                  vlastní</p>	<p>pojistná hodnota:                  nová</p>
<p>Pojištění se sjednává pro případ negativního působení pojistných nebezpečí:</p>	<p>horní hranice pojistného plnění (Kč):</p>	<p>způsob pojištění:<sup>1)</sup></p>	<p>spoluúčast:</p>
<p>Vandalismus, včetně odcizení</p>	<p>600 000</p>	<p>1R</p>	<p>1 000 Kč</p>
<p>Ujednává se, že v pojištění pojistného nebezpečí vandalismus dle čl. II odst. 2 VPP K 2014 je limit pojistného plnění ve výši 100 000 Kč horní hranicí pojistného plnění pro jednu a všechny pojistné události způsobené jakýmkoliv znečištěním, zbarvením, kresbami, nápisy apod. a nastalé v každém jednom roce trvání účinnosti této pojistné smlouvy.</p>			

U pojistného nebezpečí tohoto předmětu pojištění se ujednává, že výluka uvedená ve VPP K 2014, čl. III, odst. 2, písm. m) se nepoužije.

předmět pojištění: 12. + 17. Soubor věcí movitých s výjimkou zásob a věcí uvedených v čl. III, odst. 2 a 3 VPP K 2014 (není-li dále odchylně ujednáno)		specifikace předmětu pojištění: pojistná částka movitých věcí zahrnuje i hodnotu automatů umožňujících zaplacení za cenu služby nebo zboží, hodnotu knih v knihovnách, strojů (mimo dále vyjmenovanou zemědělskou techniku pojištěnou pojištěním č. 36-40), hodnotu modelů a vzorků, které jsou užívány pro výuku (např. anatomické modely, modely motorů a jiných technických zařízení, vzorky rostlin, zvířat aj. výukové pomůcky), hodnotu městského mobiliáře, elektroniky vč. standardního software (pokud je hodnota SW zahrnuta do pořizovací ceny movité věci) a nosičů dat a fotovoltaických elektráren umístěných na střechách budov. Místa pojištění jsou uvedena v příloze PS č. 1 c).	
místo pojištění: adresy dle účetní evidence pojištěného - viz. příloha č. 1c)	vlastnictví předmětu pojištění: vlastní	pojistná hodnota: nová cena	
Pojištění se sjednává pro případ negativního působení pojistných nebezpečí:	horní hranice pojistného plnění (Kč):	způsob pojištění: <sup>1)</sup>	spoluúčast:
Vandalismus	200 000	1R	1 000 Kč
Ujednává se, že v pojištění pojistného nebezpečí vandalismus dle čl. II odst. 2 VPP K 2014 je limit pojistného plnění ve výši 100 000 Kč horní hranicí pojistného plnění pro jednu a všechny pojistné události způsobené jakýmkoliv znečištěním, zbarvením, kresbami, nápisy apod. a nastalé v každém jednom roce trvání účinnosti této pojistné smlouvy.			
Pojištění odcizení	5 000 000	1R	3 000 Kč
Odchylně od VPP K 2014 čl. II odst. 1. a čl. X odst. 2. se ujednává, že se pojištění sjednává i pro případ odcizení předmětu pojištění nahodilou událostí způsobenou pojistným nebezpečím krádež prostá. Pojištěný prokáže vznik pojistné události pojistiteli následovně: a) usnesením orgánu činného v trestním řízení o zahájení trestního stíhání určité osoby pro podezření ze spáchání trestného činu krádeže předmětu pojištění podle ustanovení § 205 zákona č. 40/2009 Sb., trestního zákoníku, ve znění pozdějších předpisů (dále také jen „trestní zákoník“), nebo b) usnesením orgánu činného v trestním řízení o odložení nebo jiném vyřízení věci podezření ze spáchání trestného činu krádeže předmětu pojištění podle ustanovení § 205 trestního zákoníku (zejména tehdy, nepodařilo-li se zjistit osobu pachatele trestného činu krádeže předmětu pojištění). Ujednává se, že limit pojistného plnění ve výši 50 000 Kč je horní hranicí pojistného plnění pro jednu a všechny pojistné události nastalé v každém jednom roce trvání účinnosti této pojistné smlouvy.			

U všech pojistných nebezpečí tohoto předmětu pojištění se ujednává, že výluka uvedená ve VPP K 2014, čl. III, odst. 2, písm. a), písm. g) se nepoužije.



předmět pojištění: 13. + 18. Soubor věcí movitých s výjimkou zásob a věcí uvedených v čl. III, odst. 2 a 3 VPP K 2014 (není-li dále odchylně ujednáno)		specifikace předmětu pojištění: pojistná částka zahrnuje zahradní architekturu, tj. stromy, keře, rostliny a tráva v kampusu a ostatních areálech Jihočeské univerzity	
místo pojištění: adresy dle účetní evidence pojištěného - viz. příloha PS č. 1a) a 1b)		vlastnictví předmětu pojištění: vlastní	pojistná hodnota: obvyklá cena
<b>Pojištění se sjednává pro případ negativního působení pojistných nebezpečí:</b>	<b>horní hranice pojistného plnění (Kč):</b>	<b>způsob pojištění:<sup>1)</sup></b>	<b>spoluúčast:</b>
Vandalismus	30 000	1R	1 000 Kč
Ujednává se, že v pojištění pojistného nebezpečí vandalismus dle čl. II odst. 2 VPP K 2014 je limit pojistného plnění ve výši 30 000 Kč horní hranicí pojistného plnění pro jednu a všechny pojistné události způsobené jakýmkoliv znečištěním, zabarvením, kresbami, nápisy apod. a nastalé v každém jednom roce trvání účinnosti této pojistné smlouvy.			
Pojištění odcizení	30 000	1R	1 000 Kč
Odchylně od VPP K 2014 čl. II odst. 1. a čl. X odst. 2. se ujednává, že se pojištění sjednává i pro případ odcizení předmětu pojištění nahodilou událostí způsobenou pojistným nebezpečím krádež prostá. Pojištěný prokáže vznik pojistné události pojistiteli následovně: a) usnesením orgánu činného v trestním řízení o zahájení trestního stíhání určité osoby pro podezření ze spáchání trestného činu krádeže předmětu pojištění podle ustanovení § 205 zákona č. 40/2009 Sb., trestního zákoníku, ve znění pozdějších předpisů (dále také jen „trestní zákoník“), nebo b) usnesením orgánu činného v trestním řízení o odložení nebo jiném vyřízení věci podezření ze spáchání trestného činu krádeže předmětu pojištění podle ustanovení § 205 trestního zákoníku (zejména tehdy, nepodařilo-li se zjistit osobu pachatele trestného činu krádeže předmětu pojištění). Ujednává se, že limit pojistného plnění ve výši 30 000 Kč je horní hranicí pojistného plnění pro jednu a všechny pojistné události nastalé v každém jednom roce trvání účinnosti této pojistné smlouvy.			

Odchylně od čl. III odst. 3. písm. c) VPP K 2014 se ujednává, že se pojištění vztahuje i na rostlinstvo vzešlé na pozemku.

předmět pojištění: 19. Soubor zásob s výjimkou věcí uvedených v čl. III, odst. 2 a 3 VPP K 2014 (není-li dále odchylně ujednáno)		specifikace předmětu pojištění: soubor všech skladových zásob určených k dalšímu prodeji (kaviárová kosmetika, knihy a ostatní předměty určené k prodeji v e-shopu)	
místo pojištění: adresy dle účetní evidence pojištěného - viz. příloha PS č. 1c)		vlastnictví předmětu pojištění: vlastní	pojistná hodnota: nová cena
Pojištění se sjednává pro případ negativního působení pojistných nebezpečí:	horní hranice pojistného plnění (Kč):	způsob pojištění: <sup>1)</sup>	spoluúčast:
Pojištění odcizení	50 000		3 000 Kč
<p>Odchylně od VPP K 2014 čl. II odst. 1. a čl. X odst. 2. se ujednává, že se pojištění sjednává i pro případ odcizení předmětu pojištění nahodilou událostí způsobenou pojistným nebezpečím krádež prostá. Pojištěný prokáže vznik pojistné události pojistiteli následovně:</p> <p>a) usnesením orgánu činného v trestním řízení o zahájení trestního stíhání určité osoby pro podezření ze spáchání trestného činu krádeže předmětu pojištění podle ustanovení § 205 zákona č. 40/2009 Sb., trestního zákoníku, ve znění pozdějších předpisů (dále také jen „trestní zákoník“), nebo</p> <p>b) usnesením orgánu činného v trestním řízení o odložení nebo jiném vyřízení věci podezření ze spáchání trestného činu krádeže předmětu pojištění podle ustanovení § 205 trestního zákoníku (zejména tehdy, nepodařilo-li se zjistit osobu pachatele trestného činu krádeže předmětu pojištění).</p> <p>Ujednává se, že limit pojistného plnění ve výši 50 000 Kč je horní hranicí pojistného plnění pro jednu a všechny pojistné události nastalé v každém jednom roce trvání účinnosti této pojistné smlouvy.</p>			

U všech pojistných nebezpečí tohoto předmětu pojištění se ujednává, že výluka uvedená ve VPP K 2014, čl. III, odst. 2, písm. a) se nepoužije.

předmět pojištění: 20. Soubor cenností VPP K 2014 (není-li dále odchylně ujednáno)		specifikace předmětu pojištění: součástí pojistné částky jsou peníze, stravenky, šeky a ostatní ceny na adresách uvedených v příloze PS č. 1c). Pojištění se vztahuje i na znehodnocení v souvislosti s odcizením (např. barvicí látkou aj.).	
místo pojištění: adresy dle účetní evidence pojištěného - viz. příloha č. 1c),		vlastnictví předmětu pojištění: vlastní	pojistná hodnota: nová cena
<b>Pojištění se sjednává pro případ negativního působení pojistných nebezpečí:</b>	<b>horní hranice pojistného plnění (Kč):</b>	<b>způsob pojištění:<sup>1)</sup></b>	<b>spoluúčast:</b>
Pojištění odcizení	1 000 000	1R	3 000 Kč

předmět pojištění: 14. + 21. Soubor věcí zvláštní hodnoty a sbírky VPP K 2014 (není-li dále odchylně ujednáno)		specifikace předmětu pojištění: pojistná částka vlastních věcí zvláštní hodnoty obsahuje hodnotu insignii, hodnotu plastik, obrazů, grafických listů, autorských fotografií, pamětních mincí a uměleckých symbolů náboženství a hodnotu uměleckého díla "Havel's place". Některá umělecká díla jsou umístěna na otevřeném prostranství, jsou pevně ukotvena a spojena se zemí nebo spojena se stromem (např. plastika Ploutev nebo dílo Havel's place) a prostor je strážěn kamerovým systémem se záznamem	
místo pojištění: adresy dle účetní evidence pojištěného - viz. příloha č. 1c),		vlastnictví předmětu pojištění: vlastní	pojistná hodnota: obvyklá cena
<b>Pojištění se sjednává pro případ negativního působení pojistných nebezpečí:</b>	<b>horní hranice pojistného plnění (Kč):</b>	<b>způsob pojištění:<sup>1)</sup></b>	<b>spoluúčast:</b>
Vandalismus	350 000	1R	1 000 Kč
Ujednává se, že v pojištění pojistného nebezpečí vandalismus dle čl. II odst. 2 VPP K 2014 je limit pojistného plnění ve výši 100 000 Kč horní hranicí pojistného plnění pro jednu a všechny pojistné události způsobené jakýmkoliv znečištěním, zabarvením, kresbami, nápisy apod. a nastalé v každém jednom roce trvání účinnosti této pojistné smlouvy.			
Pojištění odcizení	500 000	1R	3 000 Kč
Odchylně od VPP K 2014 čl. II odst. 1. a čl. X odst. 2. se ujednává, že se pojištění sjednává i pro případ odcizení předmětu pojištění nahodilou událostí způsobenou pojistným nebezpečím krádež prostá. Pojištěný prokáže vznik pojistné události pojistiteli následovně: a) usnesením orgánu činného v trestním řízení o zahájení trestního stíhání určité osoby pro podezření ze spáchání trestného činu krádeže předmětu pojištění podle ustanovení § 205 zákona č. 40/2009 Sb., trestního zákoníku, ve znění pozdějších předpisů (dále také jen „trestní zákoník“), nebo b) usnesením orgánu činného v trestním řízení o odložení nebo jiném vyřízení věci podezření ze spáchání trestného činu krádeže předmětu pojištění podle ustanovení § 205 trestního zákoníku (zejména tehdy, nepodařilo-li se zjistit osobu pachatele trestného činu krádeže předmětu pojištění). Ujednává se, že limit pojistného plnění ve výši 50 000 Kč je horní hranicí pojistného plnění pro jednu a všechny pojistné události nastalé v každém jednom roce trvání účinnosti této pojistné smlouvy.			

předmět pojištění: 15. + 22. Soubor věcí zvláštní hodnoty a sbírky (užívané na základě smlouvy o výpůjčce) VPP K 2014 (není-li dále odchylně ujednáno)		specifikace předmětu pojištění: pojistná částka zahrnuje pojištění zapůjčených předmětů zvláštní hodnoty a sbírky (umělecké a sbírkové předměty)	
místo pojištění: adresy dle účetní evidence pojištěného - viz. příloha č. 1c)		vlastnictví předmětu pojištění: cizí	pojistná hodnota: obvyklá cena
<b>Pojištění se sjednává pro případ negativního působení pojistných nebezpečí:</b>	<b>horní hranice pojistného plnění (Kč):</b>	<b>způsob pojištění:1)</b>	<b>spoluúčast:</b>
Vandalismus	100 000	1R	1 000 Kč
Ujednává se, že v pojištění pojistného nebezpečí vandalismus dle čl. II odst. 2 VPP K 2014 je limit pojistného plnění ve výši 100 000 Kč horní hranicí pojistného plnění pro jednu a všechny pojistné události způsobené jakýmkoliv znečištěním, zabarvením, kresbami, nápisy apod. a nastalé v každém jednom roce trvání účinnosti této pojistné smlouvy.			
Pojištění odcizení	500 000	1R	3 000 Kč
Odchylně od VPP K 2014 čl. II odst. 1. a čl. X odst. 2. se ujednává, že se pojištění sjednává i pro případ odcizení předmětu pojištění nahodilou událostí způsobenou pojistným nebezpečím krádež prostá. Pojištěný prokáže vznik pojistné události pojistiteli následovně: a) usnesením orgánu činného v trestním řízení o zahájení trestního stíhání určité osoby pro podezření ze spáchání trestného činu krádeže předmětu pojištění podle ustanovení § 205 zákona č. 40/2009 Sb., trestního zákoníku, ve znění pozdějších předpisů (dále také jen „trestní zákoník“), nebo b) usnesením orgánu činného v trestním řízení o odložení nebo jiném vyřízení věci podezření ze spáchání trestného činu krádeže předmětu pojištění podle ustanovení § 205 trestního zákoníku (zejména tehdy, nepodařilo-li se zjistit osobu pachatele trestného činu krádeže předmětu pojištění). Ujednává se, že limit pojistného plnění ve výši 50 000 Kč je horní hranicí pojistného plnění pro jednu a všechny pojistné události nastalé v každém jednom roce trvání účinnosti této pojistné smlouvy.			

## VÝKLAD POJMŮ

Zkratkou „1R“ se pro účely této pojistné smlouvy rozumí pojištění prvního rizika a v tomto případě je horní hranice pojistného plnění stanovena limitem pojistného plnění; je-li pole výše uvedené tabulky ve sloupci „Způsob pojištění“ prázdné, rozumí se tím pro účely této pojistné smlouvy, že pojištění není sjednáno ve výše uvedeném speciálním právním režimu a horní hranice pojistného plnění je určena pojistnou částkou.

Pojmem **Pojištění odcizení** se pro účely této pojistné smlouvy rozumí pojištění sjednané pro případ vzniku škodné události působením pojistných nebezpečí dle čl. II odst. 1. VPP K 2014.

### 3. Pojištění strojů sjednané článkem II. hlavní pojistné smlouvy se ode dne nabytí účinnosti tohoto dodatku mění následovně:

Pojistitel a pojistník výslovně sjednávají, že ode dne nabytí účinnosti tohoto dodatku **SE MĚNÍ obsah právního vztahu pojištění ve vztahu k následujícím dosavadním hodnotám pojistného zájmu (následujícím dosavadním předmětům pojištění)**. Pojistitel a pojistník výslovně a v zájmu předejití jakýmkoliv budoucím právním sporům o výklad pojistné smlouvy a tohoto dodatku uvádějí pro přehlednost níže vždy celý obsah právního vztahu pojištění vztahující se k jednotlivé hodnotě pojistného zájmu (k jednotlivému předmětu pojištění), a to i v těch jeho částech či dílčích parametrech, které tímto dodatkem změněny nebyly:

V souladu s článkem I. pojistné smlouvy se toto pojištění řídí také Všeobecnými pojistnými podmínkami - zvláštní část Pojištění strojů VPP STR 2014 (dále jen "VPP STR 2014"), které jsou nedílnou součástí a přílohou této pojistné smlouvy. Dále se toto pojištění řídí také **Odchylnými způsoby zabezpečení** a Doplňkovými pojistnými podmínkami - Pravidla zabezpečení proti odcizení DPP PZK 2014 (dále jen „DPP PZK 2014“), které jsou také nedílnou součástí a přílohou této pojistné smlouvy.

## ROZSAH POJIŠTĚNÍ

předmět pojištění: <b>30. soubor strojů, strojních zařízení, příslušenství</b>	místo pojištění: adresy dle účetní evidence pojištěného - viz. přílohy č. 1c)	vlastnictví předmětu pojištění: vlastní	pojistná hodnota: nová cena
Specifikace předmětu strojní součásti nemovitostí tj. např. výtahů, klimatizace, záložních generátorů, vzduchotechniky, dieselagregátu apod. Vztahuje se i na strojní součásti starší 10 let			
Pojištění se sjednává pro případ negativního působení pojistných nebezpečí:	horní hranice pojistného plnění (Kč):	Způsob pojištění:	spoluúčast:
Základní pojištění	2 000 000	1R	5 000 Kč
<p>Odchylně od čl. VIII odst. 3. VPP STR 2014 se ujednává, že horní hranice pojistného plnění je určena limitem pojistného plnění.</p> <p>Odchylně od čl. VI odst. 1. a) VPP STR 2014 se ujednává, že pojištění se vztahuje i na škodné události vzniklé na stroji starším 10 let v den vzniku škodné události.</p> <p>Odchylně od čl. IX odst. 1. a 2. VPP STR 2014 se ujednává: Byl-li předmět pojištění poškozen, vzniká oprávněné osobě právo, aby jí pojistitel poskytl částku odpovídající přiměřeným nákladům na opravu předmětu pojištění, které jsou v době pojistné události v místě obvyklé včetně nákladů na dopravu (mimo letecké), demontáž a zpětnou montáž nezbytně nutnou pro provedení opravy a clo, sníženou o cenu zbytků nahrazovaných částí poškozeného předmětu pojištění. Pokud náklady na opravu jsou shodné nebo převyšují horní hranici pojistného plnění, poskytne pojistitel pojistné plnění jako za zničený předmět pojištění.</p> <p>Byl-li předmět pojištění zničen nebo je-li pohřešován, vzniká oprávněné osobě právo, aby jí pojistitel poskytl částku odpovídající přiměřeným nákladům na znovuzřízení takového předmětu, které jsou v době pojistné události v místě obvyklé sníženou o cenu zbytků. Pojistitel poskytne pojistné plnění i za náklady na dopravu (mimo letecké), montáž a clo. Pojistné plnění podle tohoto odstavce však nepřekročí hranici pojistného plnění sjednanou pro předmět pojištění v pojistné smlouvě.</p> <p>Odchylně od VPP STR 2014, článku VI se ujednává, že pokud došlo současně k jiné pojistné události za kterou je pojistitel povinen plnit, poskytne se pojistné plnění i za škody na součástech nebo příslušenství předmětu pojištění, které se vyměňují při změně pracovního úkonu nebo podléhají rychlému opotřebení, činných médiích, provozních kapalinách, akumulátorech, elektrochemických článcích, nosičích záznamů, snímacích či záznamových prvcích, hadicích, těsnění, pásech, pneumatikách, řemenech, lamelách, ložiscích, pístech, vložkách válců, apod.</p>			

předmět pojištění: <b>31. soubor strojů, strojních zařízení, příslušenství</b>	místo pojištění: adresy dle účetní evidence pojištěného - viz. příloha PS č. 1c)	vlastnictví předmětu pojištění: vlastní	pojistná hodnota: nová cena
Specifikace předmětu soubor strojů - přístroje a zařízení menzy do stáří 10 let			
Pojištění se sjednává pro případ negativního působení pojistných nebezpečí:	horní hranice pojištění plnění (Kč):	Způsob Pojištění:	spoluúčast:
Základní pojištění	5 000 000	1R	5 000 Kč
<p>Odchylně od čl. VIII odst. 3. VPP STR 2014 se ujednává, že horní hranice pojištění plnění je určena limitem pojištění plnění.</p> <p>Odchylně od čl. IX odst. 1. a 2. VPP STR 2014 se ujednává: Byl-li předmět pojištění poškozen, vzniká oprávněné osobě právo, aby jí pojistitel poskytl částku odpovídající přiměřeným nákladům na opravu předmětu pojištění, které jsou v době pojistné události v místě obvyklé včetně nákladů na dopravu (mimo letecké), demontáž a zpětnou montáž nezbytně nutnou pro provedení opravy a clo, sníženou o cenu zbytků nahrazovaných částí poškozeného předmětu pojištění. Pokud náklady na opravu jsou shodné nebo převyšují horní hranici pojištění plnění, poskytne pojistitel pojištění plnění jako za zničený předmět pojištění. Byl-li předmět pojištění zničen nebo je-li pohřešován, vzniká oprávněné osobě právo, aby jí pojistitel poskytl částku odpovídající přiměřeným nákladům na znovuzřízení takového předmětu, které jsou v době pojistné události v místě obvyklé sníženou o cenu zbytků. Pojistitel poskytne pojištění plnění i za náklady na dopravu (mimo letecké), montáž a clo. Pojistné plnění podle tohoto odstavce však nepřekročí hranici pojištění plnění sjednanou pro předmět pojištění v pojistné smlouvě.</p> <p>Odchylně od VPP STR 2014, článku VI se ujednává, že pokud došlo současně k jiné pojistné události za kterou je pojistitel povinen plnit, poskytne se pojištění plnění i za škody na součástech nebo příslušenství předmětu pojištění, které se vyměňují při změně pracovního úkonu nebo podléhají rychlému opotřebení, činných médiích, provozních kapalinách, akumulátorech, elektrochemických článcích, nosičích záznamů, snímacích či záznamových prvcích, hadicích, těsnění, pásech, pneumatikách, řemenech, lamelách, ložiscích, pístech, vložkách válců, apod.</p>			
Pojištění skel	5 000 000		1 000 Kč
Pojištění se sjednává s limitem plnění na jednu pojistnou událost ve výši 15 000 Kč se spoluúčastí 1 000,-Kč.			

předmět pojištění: <b>32. stroj, strojní zařízení, příslušenství</b>	místo pojištění: adresy dle účetní evidence pojištěného - viz. příloha PS č. 1c)	vlastnictví předmětu pojištění: vlastní	pojistná hodnota: nová cena
Specifikace předmětu CNC stroj-fréza vertikální CNC s příslušenstvím,zn. EMCO Concept MILL105, výrobní číslo F1G 184103, datum pořízení 30.11.2018			
Pojištění se sjednává pro případ negativního působení pojistných nebezpečí:	horní hranice pojistného plnění (Kč):	spoluúčast:	
Základní pojištění	1 350 000	5 000 Kč	
<p>Odchylně od čl. IX odst. 1. a 2. VPP STR 2014 se ujednává: Byl-li předmět pojištění poškozen, vzniká oprávněné osobě právo, aby jí pojistitel poskytl částku odpovídající přiměřeným nákladům na opravu předmětu pojištění, které jsou v době pojistné události v místě obvyklé včetně nákladů na dopravu (mimo letecké), demontáž a zpětnou montáž nezbytně nutnou pro provedení opravy a clo, sníženou o cenu zbytků nahrazovaných částí poškozeného předmětu pojištění. Pokud náklady na opravu jsou shodné nebo převyšují horní hranici pojistného plnění, poskytne pojistitel pojistné plnění jako za zničený předmět pojištění. Byl-li předmět pojištění zničen nebo je-li pohřešován, vzniká oprávněné osobě právo, aby jí pojistitel poskytl částku odpovídající přiměřeným nákladům na znovuzřízení takového předmětu, které jsou v době pojistné události v místě obvyklé sníženou o cenu zbytků. Pojistitel poskytne pojistné plnění i za náklady na dopravu (mimo letecké), montáž a clo. Pojistné plnění podle tohoto odstavce však nepřekročí hranici pojistného plnění sjednanou pro předmět pojištění v pojistné smlouvě.</p> <p>Odchylně od VPP STR 2014, článku VI se ujednává, že pokud došlo současně k jiné pojistné události za kterou je pojistitel povinen plnit, poskytne se pojistné plnění i za škody na součástech nebo příslušenství předmětu pojištění, které se vyměňují při změně pracovního úkonu nebo podléhají rychlému opotřebení, činných médiích, provozních kapalinách, akumulátorech, elektrochemických článcích, nosičích záznamů, snímacích či záznamových prvcích, hadicích, těsnění, pásech, pneumatikách, řemenech, lamelách, ložiscích, pístech, vložkách válců, apod.</p>			

předmět pojištění: <b>33. stroj, strojní zařízení, příslušenství</b>	místo pojištění: adresy dle účetní evidence viz. příloha PS č.1c)	vlastnictví předmětu pojištění: vlastní	pojistná hodnota: nová cena
Specifikace předmětu <b>elektrická udrna AGK 135/15, v. č. 279, r. pořízení 2015</b>			
Pojištění se sjednává pro případ negativního působení pojistných nebezpečí:	horní hranice pojistného plnění (Kč):	spoluúčast:	
Základní pojištění	80 000	5 000 Kč	
<p>Odchylně od čl. VI odst. 1. a) VPP STR 2014 se ujednává, že pojištění se vztahuje i na škodné události vzniklé na stroji starším 10 let v den vzniku škodné události.</p> <p>Odchylně od čl. IX odst. 1. a 2. VPP STR 2014 se ujednává: Byl-li předmět pojištění poškozen, vzniká oprávněné osobě právo, aby jí pojistitel poskytl částku odpovídající přiměřeným nákladům na opravu předmětu pojištění, které jsou v době pojistné události v místě obvyklé včetně nákladů na dopravu (mimo letecké), demontáž a zpětnou montáž nezbytně nutnou pro provedení opravy a clo, sníženou o cenu zbytků nahrazovaných částí poškozeného předmětu pojištění. Pokud náklady na opravu jsou shodné nebo převyšují horní hranici pojistného plnění, poskytne pojistitel pojistné plnění jako za zničený předmět pojištění. Byl-li předmět pojištění zničen nebo je-li pohřešován, vzniká oprávněné osobě právo, aby jí pojistitel poskytl částku odpovídající přiměřeným nákladům na znovuzřízení takového předmětu, které jsou v době pojistné události v místě obvyklé sníženou o cenu zbytků. Pojistitel poskytne pojistné plnění i za náklady na dopravu (mimo letecké), montáž a clo. Pojistné plnění podle tohoto odstavce však nepřekročí hranici pojistného plnění sjednanou pro předmět pojištění v pojistné smlouvě.</p> <p>Odchylně od VPP STR 2014, článku VI se ujednává, že pokud došlo současně k jiné pojistné události za kterou je pojistitel povinen plnit, poskytne se pojistné plnění i za škody na součástech nebo příslušenství předmětu pojištění, které se vyměňují při změně pracovního úkonu nebo podléhají rychlému opotřebení, činných médiích, provozních kapalinách, akumulátorech, elektrochemických článcích, nosičích záznamů, snímacích či záznamových prvcích, hadicích, těsnění, pásech, pneumatikách, řemenech, lamelách, ložiscích, pístech, vložkách válců, apod.</p>			



předmět pojištění: <b>34. stroj, strojní zařízení, příslušenství</b>	místo pojištění: adresy dle účetní evidence viz. příloha č.1 c)	vlastnictví předmětu pojištění: vlastní	pojistná hodnota: nová cena
Specifikace předmětu konvektomat horkovzdušný Gama Line LX TYP VE 042P, v.č. La020031339, r. pořízení 2006			
<b>Pojištění se sjednává pro případ negativního působení pojistných nebezpečí:</b>	<b>horní hranice pojistného plnění (Kč):</b>	<b>spoluúčast:</b>	
Základní pojištění	150 000	5 000 Kč	
Odchylně od čl. VI odst. 1. a) VPP STR 2014 se ujednává, že pojištění se vztahuje i na škodné události vzniklé na stroji starším 10 let v den vzniku škodné události.			
<p>Odchylně od čl. IX odst. 1. a 2. VPP STR 2014 se ujednává: Byl-li předmět pojištění poškozen, vzniká oprávněné osobě právo, aby jí pojistitel poskytl částku odpovídající přiměřeným nákladům na opravu předmětu pojištění, které jsou v době pojistné události v místě obvyklé včetně nákladů na dopravu (mimo letecké), demontáž a zpětnou montáž nezbytně nutnou pro provedení opravy a clo, sníženou o cenu zbytků nahrazovaných částí poškozeného předmětu pojištění. Pokud náklady na opravu jsou shodné nebo převyšují horní hranici pojistného plnění, poskytne pojistitel pojistné plnění jako za zničený předmět pojištění.</p> <p>Byl-li předmět pojištění zničen nebo je-li pohřešován, vzniká oprávněné osobě právo, aby jí pojistitel poskytl částku odpovídající přiměřeným nákladům na znovuzřízení takového předmětu, které jsou v době pojistné události v místě obvyklé sníženou o cenu zbytků. Pojistitel poskytne pojistné plnění i za náklady na dopravu (mimo letecké), montáž a clo. Pojistné plnění podle tohoto odstavce však nepřekročí hranici pojistného plnění sjednanou pro předmět pojištění v pojistné smlouvě.</p>			
Odchylně od VPP STR 2014, článku VI se ujednává, že pokud došlo současně k jiné pojistné události za kterou je pojistitel povinen plnit, poskytne se pojistné plnění i za škody na součástech nebo příslušenství předmětu pojištění, které se vyměňují při změně pracovního úkonu nebo podléhají rychlému opotřebení, činných médiích, provozních kapalinách, akumulátorech, elektrochemických článcích, nosičích záznamů, snímacích či záznamových prvcích, hadicích, těsnění, pásech, pneumatikách, řemenech, lamelách, ložiscích, pístech, vložkách válců, apod.			

předmět pojištění: <b>35. stroj, strojní zařízení, příslušenství</b>	místo pojištění: adresy dle účetní evidence viz. příloha č.1c)	vlastnictví předmětu pojištění: vlastní	pojistná hodnota: nová cena
Specifikace předmětu <b>šokový mrazák Gastronom, v. č. 600052, r. pořízení 2010</b>			
Pojištění se sjednává pro případ negativního působení pojistných nebezpečí:	horní hranice pojistného plnění (Kč):	spoluúčast:	
Základní pojištění	55 000	5 000 Kč	
<p>Odchylně od čl. VI odst. 1. a) VPP STR 2014 se ujednává, že pojištění se vztahuje i na škodné události vzniklé na stroji starším 10 let v den vzniku škodné události.</p> <p>Odchylně od čl. IX odst. 1. a 2. VPP STR 2014 se ujednává: Byl-li předmět pojištění poškozen, vzniká oprávněné osobě právo, aby jí pojistitel poskytl částku odpovídající přiměřeným nákladům na opravu předmětu pojištění, které jsou v době pojistné události v místě obvyklé včetně nákladů na dopravu (mimo letecké), demontáž a zpětnou montáž nezbytně nutnou pro provedení opravy a clo, sníženou o cenu zbytků nahrazovaných částí poškozeného předmětu pojištění. Pokud náklady na opravu jsou shodné nebo převyšují horní hranici pojistného plnění, poskytne pojistitel pojistné plnění jako za zničený předmět pojištění. Byl-li předmět pojištění zničen nebo je-li pohřešován, vzniká oprávněné osobě právo, aby jí pojistitel poskytl částku odpovídající přiměřeným nákladům na znovuzřízení takového předmětu, které jsou v době pojistné události v místě obvyklé sníženou o cenu zbytků. Pojistitel poskytne pojistné plnění i za náklady na dopravu (mimo letecké), montáž a clo. Pojistné plnění podle tohoto odstavce však nepřekročí hranici pojistného plnění sjednanou pro předmět pojištění v pojistné smlouvě.</p> <p>Odchylně od VPP STR 2014, článku VI se ujednává, že pokud došlo současně k jiné pojistné události za kterou je pojistitel povinen plnit, poskytne se pojistné plnění i za škody na součástech nebo příslušenství předmětu pojištění, které se vyměňují při změně pracovního úkonu nebo podléhají rychlému opotřebením, činných médiích, provozních kapalinách, akumulátorech, elektrochemických článcích, nosičích záznamů, snímacích či záznamových prvcích, hadicích, těsnění, pásech, pneumatikách, řemenech, lamelách, ložiscích, pístech, vložkách válců, apod.</p>			

předmět pojištění: <b>36. stroj, strojní zařízení, příslušenství</b>	místo pojištění: ČR	vlastnictví předmětu pojištění: vlastní	pojistná hodnota: nová cena
Specifikace předmětu sekačka ISEKI, typ SXG22HL, výr. č. DF004114 vč. příslušenství, r. v. 2010			
Pojištění se sjednává pro případ negativního působení pojistných nebezpečí:	horní hranice pojistného plnění (Kč):	spoluúčast:	
Základní pojištění	489 000	5 000 Kč	
FLEXA	489 000	5 000 Kč	
Povodeň nebo záplava	489 000	5 000 Kč	
Doplňková živelní nebezpečí	489 000	5 000 Kč	
Vodovodní škoda	489 000	5 000 Kč	
Odcizení – zabezpečení uzamčením kabiny nebo dle přílohy č. 3	489 000	5 000 Kč	
Pojištění skel Pojištění se sjednává s limitem plnění na jednu pojistnou událost ve výši 30 000 Kč a spoluúčastí 1000 Kč.	489 000	1 000 Kč	

Odchylně od čl. VI odst. 1. a) VPP STR 2014 se ujednává, že pojištění se vztahuje i na škodné události vzniklé na stroji starším 10 let v den vzniku škodné události.

Odchylně od čl. IX odst. 1. a 2. VPP STR 2014 se ujednává:

Byl-li předmět pojištění poškozen, vzniká oprávněné osobě právo, aby jí pojistitel poskytl částku odpovídající přiměřeným nákladům na opravu předmětu pojištění, které jsou v době pojistné události v místě obvyklé včetně nákladů na dopravu (mimo letecké), demontáž a zpětnou montáž nezbytně nutnou pro provedení opravy a clo, sníženou o cenu zbytků nahrazovaných částí poškozeného předmětu pojištění. Pokud náklady na opravu jsou shodné nebo převyšují horní hranici pojistného plnění, poskytne pojistitel pojistné plnění jako za zničený předmět pojištění.

Byl-li předmět pojištění zničen nebo je-li pohřešován, vzniká oprávněné osobě právo, aby jí pojistitel poskytl částku odpovídající přiměřeným nákladům na znovuzřízení takového předmětu, které jsou v době pojistné události v místě obvyklé sníženou o cenu zbytků. Pojistitel poskytne pojistné plnění i za náklady na dopravu (mimo letecké), montáž a clo. Pojistné plnění podle tohoto odstavce však nepřekročí hranici pojistného plnění sjednanou pro předmět pojištění v pojistné smlouvě.

Odchylně od VPP STR 2014, článku VI se ujednává, že pokud došlo současně k jiné pojistné události za kterou je pojistitel povinen plnit, poskytne se pojistné plnění i za škody na součástech nebo příslušenství předmětu pojištění, které se vyměňují při změně pracovního úkonu nebo podléhají rychlému opotřebením, činných médiích, provozních kapalinách, akumulátorech, elektrochemických článcích, nosičích záznamů, snímacích či záznamových prvcích, hadicích, těsnění, pásech, pneumatikách, řemenech, lamelách, ložiscích, pístech, vložkách válců, apod.

předmět pojištění: <b>37. stroj, strojní zařízení, příslušenství</b>	místo pojištění: ČR	vlastnictví předmětu pojištění: vlastní	pojistná hodnota: nová cena
Specifikace předmětu <b>traktor kolový ANTONIO CARRARO, SPZ C003499, VIN: 94366515215, r.v. 2007</b>			
Pojištění se sjednává pro případ negativního působení pojistných nebezpečí:	horní hranice pojistného plnění (Kč):	spoluúčast:	
Základní pojištění	700 000	5 000 Kč	
FLEXA	700 000	5 000 Kč	
Povodeň nebo záplava	700 000	5 000 Kč	
Doplňková živelní nebezpečí	700 000	5 000 Kč	
Vodovodní škoda	700 000	5 000 Kč	
Odcizení – zabezpečení uzamčením kabiny nebo dle přílohy č. 3	700 000	5 000 Kč	
Pojištění skel Pojištění se sjednává s limitem plnění na jednu pojistnou událost ve výši 30 000 Kč a spoluúčastí 1000 Kč.	700 000	1 000 Kč	

Odchylně od čl. VI odst. 1. a) VPP STR 2014 se ujednává, že pojištění se vztahuje i na škodné události vzniklé na stroji starším 10 let v den vzniku škodné události.

Odchylně od čl. IX odst. 1. a 2. VPP STR 2014 se ujednává:

Byl-li předmět pojištění poškozen, vzniká oprávněné osobě právo, aby jí pojistitel poskytl částku odpovídající přiměřeným nákladům na opravu předmětu pojištění, které jsou v době pojistné události v místě obvyklé včetně nákladů na dopravu (mimo letecké), demontáž a zpětnou montáž nezbytně nutnou pro provedení opravy a clo, sníženou o cenu zbytků nahrazovaných částí poškozeného předmětu pojištění. Pokud náklady na opravu jsou shodné nebo převyšují horní hranici pojistného plnění, poskytne pojistitel pojistné plnění jako za zničený předmět pojištění.

Byl-li předmět pojištění zničen nebo je-li pohřešován, vzniká oprávněné osobě právo, aby jí pojistitel poskytl částku odpovídající přiměřeným nákladům na znovuzřízení takového předmětu, které jsou v době pojistné události v místě obvyklé sníženou o cenu zbytků. Pojistitel poskytne pojistné plnění i za náklady na dopravu (mimo letecké), montáž a clo. Pojistné plnění podle tohoto odstavce však nepřekročí hranici pojistného plnění sjednanou pro předmět pojištění v pojistné smlouvě.

Odchylně od VPP STR 2014, článku VI se ujednává, že pokud došlo současně k jiné pojistné události za kterou je pojistitel povinen plnit, poskytne se pojistné plnění i za škody na součástech nebo příslušenství předmětu pojištění, které se vyměňují při změně pracovního úkonu nebo podléhají rychlému opotřebením, činných médiích, provozních kapalinách, akumulátorech, elektrochemických článcích, nosičích záznamů, snímacích či záznamových prvcích, hadicích, těsnění, pásech, pneumatikách, řemenech, lamelách, ložiscích, pístech, vložkách válců, apod.

předmět pojištění: <b>38. stroj, strojní zařízení, příslušenství</b>	místo pojištění: ČR	vlastnictví předmětu pojištění: vlastní	pojistná hodnota: nová cena
Specifikace předmětu <b>traktor Zetor Major 80, Z-7041.14, SPZ C019140, VIN: 000A3K4J31SC03203, r. v. 2014</b>			
<b>Pojištění se sjednává pro případ negativního působení pojistných nebezpečí:</b>	<b>horní hranice pojistného plnění (Kč):</b>	<b>spoluúčast:</b>	
Základní pojištění	645 000	5 000 Kč	
FLEXA	645 000	5 000 Kč	
Povodeň nebo záplava	645 000	5 000 Kč	
Doplňková živelní nebezpečí	645 000	5 000 Kč	
Vodovodní škoda	645 000	5 000 Kč	
Odcizení – zabezpečení uzamčením kabiny nebo dle přílohy č. 3	645 000	5 000 Kč	
Pojištění skel Pojištění se sjednává s limitem plnění na jednu pojistnou událost ve výši 30 tis. Kč a spoluúčastí 1000 Kč.	645 000	1 000 Kč	

Odchylně od čl. VI odst. 1. a) VPP STR 2014 se ujednává, že pojištění se vztahuje i na škodné události vzniklé na stroji starším 10 let v den vzniku škodné události.

Odchylně od čl. IX odst. 1. a 2. VPP STR 2014 se ujednává:

Byl-li předmět pojištění poškozen, vzniká oprávněné osobě právo, aby jí pojistitel poskytl částku odpovídající přiměřeným nákladům na opravu předmětu pojištění, které jsou v době pojistné události v místě obvyklé včetně nákladů na dopravu (mimo letecké), demontáž a zpětnou montáž nezbytně nutnou pro provedení opravy a clo, sníženou o cenu zbytků nahrazovaných částí poškozeného předmětu pojištění. Pokud náklady na opravu jsou shodné nebo převyšují horní hranici pojistného plnění, poskytne pojistitel pojistné plnění jako za zničený předmět pojištění.

Byl-li předmět pojištění zničen nebo je-li pohřešován, vzniká oprávněné osobě právo, aby jí pojistitel poskytl částku odpovídající přiměřeným nákladům na znovuzřízení takového předmětu, které jsou v době pojistné události v místě obvyklé sníženou o cenu zbytků. Pojistitel poskytne pojistné plnění i za náklady na dopravu (mimo letecké), montáž a clo. Pojistné plnění podle tohoto odstavce však nepřekročí hranici pojistného plnění sjednanou pro předmět pojištění v pojistné smlouvě.

Odchylně od VPP STR 2014, článku VI se ujednává, že pokud došlo současně k jiné pojistné události za kterou je pojistitel povinen plnit, poskytne se pojistné plnění i za škody na součástech nebo příslušenství předmětu pojištění, které se vyměňují při změně pracovního úkonu nebo podléhají rychlému opotřebení, činných médiích, provozních kapalinách, akumulátorech, elektrochemických článcích, nosičích záznamů, snímacích či záznamových prvcích, hadicích, těsnění, pásech, pneumatikách, řemenech, lamelách, ložiscích, pístech, vložkách válců, apod.

<b>předmět pojištění:</b> <b>39. stroj, strojní zařízení,</b> <b>příslušenství</b>	<b>místo pojištění:</b> ČR	<b>vlastnictví předmětu pojištění:</b> vlastní	<b>pojistná hodnota:</b> nová cena
<b>Specifikace předmětu</b> <b>traktor -sekačka s příslušenstvím XHX 240, rok pořízení 2012, výrobní číslo 2T1515273/12</b>			
<b>Pojištění se sjednává pro případ negativního působení pojistných nebezpečí:</b>	<b>horní hranice pojistného plnění (Kč):</b>	<b>spoluúčast:</b>	
Základní pojištění	109 000	5 000 Kč	
FLEXA	109 000	5 000 Kč	
Povodeň nebo záplava	109 000	5 000 Kč	
Doplňková živelní nebezpečí	109 000	5 000 Kč	
Vodovodní škoda	109 000	5 000 Kč	
Odcizení – zabezpečení uzamčením kabiny nebo dle přílohy č. 3	109 000	5 000 Kč	
<b>Pojištění skel</b> Pojištění se sjednává s limitem plnění na jednu pojistnou událost ve výši 30 tis. Kč a spoluúčastí 1000 Kč.	109 000	1 000 Kč	

Odchylně od čl. VI odst. 1. a) VPP STR 2014 se ujednává, že pojištění se vztahuje i na škodné události vzniklé na stroji starším 10 let v den vzniku škodné události.

Odchylně od čl. IX odst. 1. a 2. VPP STR 2014 se ujednává:

Byl-li předmět pojištění poškozen, vzniká oprávněné osobě právo, aby jí pojistitel poskytl částku odpovídající přiměřeným nákladům na opravu předmětu pojištění, které jsou v době pojistné události v místě obvyklé včetně nákladů na dopravu (mimo letecké), demontáž a zpětnou montáž nezbytně nutnou pro provedení opravy a clo, sníženou o cenu zbytků nahrazovaných částí poškozeného předmětu pojištění. Pokud náklady na opravu jsou shodné nebo převyšují horní hranici pojistného plnění, poskytne pojistitel pojistné plnění jako za zničený předmět pojištění.

Byl-li předmět pojištění zničen nebo je-li pohřešován, vzniká oprávněné osobě právo, aby jí pojistitel poskytl částku odpovídající přiměřeným nákladům na znovuzřízení takového předmětu, které jsou v době pojistné události v místě obvyklé sníženou o cenu zbytků. Pojistitel poskytne pojistné plnění i za náklady na dopravu (mimo letecké), montáž a clo. Pojistné plnění podle tohoto odstavce však nepřekročí hranici pojistného plnění sjednanou pro předmět pojištění v pojistné smlouvě.

Odchylně od VPP STR 2014, článku VI se ujednává, že pokud došlo současně k jiné pojistné události za kterou je pojistitel povinen plnit, poskytne se pojistné plnění i za škody na součástech nebo příslušenství předmětu pojištění, které se vyměňují při změně pracovního úkonu nebo podléhají rychlému opotřebení, činných médiích, provozních kapalinách, akumulátorech, elektrochemických článcích, nosičích záznamů, snímacích či záznamových prvcích, hadicích, těsnění, pásech, pneumatikách, řemenech, lamelách, ložiscích, pístech, vložkách válců, apod.

<b>předmět pojištění:</b> <b>40. stroj, strojní zařízení, příslušenství</b>	<b>místo pojištění:</b> ČR	<b>vlastnictví předmětu pojištění:</b> vlastní	<b>pojistná hodnota:</b> nová cena
<b>Specifikace předmětu</b> <b>traktor ESTATE 9122 XWS STIGA, rok výroby 2019, výrobní číslo 2T1530281/8T1</b>			
<b>Pojištění se sjednává pro případ negativního působení pojistných nebezpečí:</b>	<b>horní hranice pojistného plnění (Kč):</b>	<b>spoluúčast:</b>	
Základní pojištění	149 000	5 000 Kč	
FLEXA	149 000	5 000 Kč	
Povodeň nebo záplava	149 000	5 000 Kč	
Doplňková živelní nebezpečí	149 000	5 000 Kč	
Vodovodní škoda	149 000	5 000 Kč	
Odcizení – zabezpečení uzamčením kabiny nebo dle přílohy č. 3	149 000	5 000 Kč	
Pojištění skel Pojištění se sjednává s limitem plnění na jednu pojistnou událost ve výši 30 000 Kč a spoluúčastí 1000 Kč.	149 000	1 000 Kč	

Odchylně od čl. IX odst. 1. a 2. VPP STR 2014 se ujednává:

Byl-li předmět pojištění poškozen, vzniká oprávněné osobě právo, aby jí pojistitel poskytl částku odpovídající přiměřeným nákladům na opravu předmětu pojištění, které jsou v době pojistné události v místě obvyklé včetně nákladů na dopravu (mimo letecké), demontáž a zpětnou montáž nezbytně nutnou pro provedení opravy a clo, sníženou o cenu zbytků nahrazovaných částí poškozeného předmětu pojištění. Pokud náklady na opravu jsou shodné nebo převyšují horní hranici pojistného plnění, poskytne pojistitel pojistné plnění jako za zničený předmět pojištění.

Byl-li předmět pojištění zničen nebo je-li pohřešován, vzniká oprávněné osobě právo, aby jí pojistitel poskytl částku odpovídající přiměřeným nákladům na znovuzřízení takového předmětu, které jsou v době pojistné události v místě obvyklé sníženou o cenu zbytků. Pojistitel poskytne pojistné plnění i za náklady na dopravu (mimo letecké), montáž a clo. Pojistné plnění podle tohoto odstavce však nepřekročí hranici pojistného plnění sjednanou pro předmět pojištění v pojistné smlouvě.

Odchylně od VPP STR 2014, článku VI se ujednává, že pokud došlo současně k jiné pojistné události za kterou je pojistitel povinen plnit, poskytne se pojistné plnění i za škody na součástech nebo příslušenství předmětu pojištění, které se vyměňují při změně pracovního úkonu nebo podléhají rychlému opotřebením, činných médiích, provozních kapalinách, akumulátorech, elektrochemických článcích, nosičích záznamů, snímacích či záznamových prvcích, hadicích, těsnění, pásech, pneumatikách, řemenech, lamelách, ložiscích, pístech, vložkách válců, apod.

## VÝKLAD POJMŮ

Zkratkou „1R“ se pro účely této pojistné smlouvy rozumí pojištění prvního rizika a v tomto případě je horní hranice pojistného plnění stanovena limitem pojistného plnění; je-li pole výše uvedené tabulky ve sloupci „Způsob pojištění“ prázdné, rozumí se tím pro účely této pojistné smlouvy, že pojištění není sjednáno ve výše uvedeném speciálním právním režimu a horní hranice pojistného plnění je určena pojistnou částkou.

Pojmem **Základní pojištění** se pro účely této pojistné smlouvy rozumí pojištění strojů sjednané pro případ poškození, zničení nebo pohřešování předmětu pojištění, v rozsahu dle čl. II odst. 1. VPP STR 2014.

Pojmem **FLEXA** se pro účely této pojistné smlouvy rozumí pojištění strojů sjednané touto pojistnou smlouvou odchylně od článku VI odst. 2. písm. a) VPP STR 2014 pro případ škodné události způsobené pojistným nebezpečím požár, chemický výbuch, úder blesku, náraz nebo zřícení pilotovaného letícího tělesa, jeho části nebo jeho nákladu.

Pojmem **Povodeň nebo záplava** se pro účely této pojistné smlouvy rozumí pojištění strojů sjednané touto pojistnou smlouvou odchylně od článku VI odst. 2. písm. b) VPP STR 2014 pro případ škodné události způsobené pojistným nebezpečím povodeň nebo záplava.

Pojmem **Doplňková živelní nebezpečí** se pro účely této pojistné smlouvy rozumí pojištění strojů sjednané touto pojistnou smlouvou odchylně od článku VI odst. 2. písm. c) VPP STR 2014 pro případ škodné události způsobené pojistným nebezpečím vichřice, krupobití, sesouvání půdy, zřícení skal nebo zemin, lavina, pád stromů, stožárů a

jiných předmětů, zemětřesení, kouř nebo nadzvuková vlna (aerodynamický třesk).

Pojmem Vodovodní škoda se pro účely této pojistné smlouvy rozumí pojištění strojů sjednané touto pojistnou smlouvou odchylně od článku VI odst. 2. písm. d) VPP STR 2014 pro případ škodné události způsobené pojistným nebezpečím vodovodní škoda.

Pojmem Odcizení se pro účely této pojistné smlouvy rozumí pojištění strojů sjednané touto pojistnou smlouvou odchylně od článku VI odst. 2. písm. e) VPP STR 2014 pro případ škodné události způsobené pojistným nebezpečím odcizení.

Pojmem Pojištění skel se pro účely této pojistné smlouvy rozumí, že se pojištění sjednané touto pojistnou smlouvou odchylně od článku VI odst. 2. písm. f) VPP STR 2014 vztahuje i na škody způsobené na skleněných součástech předmětu pojištění.

#### 4. Pojištění elektronických zařízení sjednané článkem II. hlavní pojistné smlouvy se ode dne nabytí účinnosti tohoto dodatku se mění následovně:

Pojistitel a pojistník výslovně sjednávají, že ode dne nabytí účinnosti tohoto dodatku SE MĚNÍ obsah právního vztahu pojištění ve vztahu k následujícím dosavadním hodnotám pojistného zájmu (následujícím dosavadním předmětům pojištění). Pojistitel a pojistník výslovně a v zájmu předejít jakýmkoliv budoucím právním sporům o výklad pojistné smlouvy a tohoto dodatku uvádějí pro přehlednost níže vždy celý obsah právního vztahu pojištění vztahující se k jednotlivé hodnotě pojistného zájmu (k jednotlivému předmětu pojištění), a to i v těch jeho částech či dílčích parametrech, které tímto dodatkem změněny nebyly:

V souladu s článkem I. pojistné smlouvy se toto pojištění řídí také Všeobecnými pojistnými podmínkami - zvláštní část Pojištění elektronických zařízení VPP ELE 2014 (dále jen "VPP ELE 2014"), které jsou nedílnou součástí a přílohou této pojistné smlouvy. Dále se toto pojištění řídí také Odchylnými způsoby zabezpečení a Doplnkovými pojistnými podmínkami - Pravidla zabezpečení proti odcizení DPP PZK 2014 (dále jen „DPP PZK 2014“), které jsou také nedílnou součástí a přílohou této pojistné smlouvy.

#### ROZSAH POJIŠTĚNÍ

<b>Předmět pojištění:</b> <b>26. soubor elektronických zařízení, příslušenství</b>	<b>Místo pojištění:</b> ČR	<b>vlastnictví předmětu pojištění:</b> vlastní
<b>Specifikace předmětu</b> soubor přístrojového vybavení monitorovacího vozidla, měřicí a monitorovací zařízení sloužící k monitoringu ovzduší, které je umístěné ve vozidle 5C4 0395 (nejdražšími přístroji jsou analyzátor plynů, adiabatický měřič O <sub>2</sub> , analyzátor NH <sub>3</sub> a měřič prachových částic)		
<b>Pojištění se sjednává pro případ negativního působení pojistných nebezpečí:</b>	<b>horní hranice pojistného plnění (Kč):</b>	<b>spoluúčast:</b>
Základní pojištění	5 356 000	5 000 Kč
FLEXA	5 356 000	5 000 Kč
Povodeň nebo záplava	5 356 000	5 000 Kč
Doplnková živelní nebezpečí	5 356 000	5 000 Kč
Vodovodní škoda	5 356 000	5 000 Kč
Odcizení – zabezpečení dle příloh č.3 a 3 a)	5 356 000	5 000 Kč

Odchylně od části A čl. V odst. 1. písm. a) VPP ELE 2014 se u tohoto předmětu pojištění ujednává, že se pojištění vztahuje i na škodné události vzniklé na elektronickém zařízení starším 5 let.

Odchylně od části A čl. VIII odst. 3. VPP ELE 2014 se ujednává, že pojistitel poskytne pojistné plnění za škodnou událost podle části A čl. VIII odst. 1. a 2. VPP ELE 2014 i v případě, že k pojistné události došlo na předmětu pojištění, od jehož data výroby uplynulo v den vzniku škodné události 5 a více let.

Odchylně od VPP ELE 2014, článku V se ujednává, že pokud došlo současně k jiné pojistné události za kterou je pojistitel povinen plnit, poskytne se pojistné plnění i za součástí nebo příslušenství předmětu pojištění, které podléhají rychlému opotřebení nebo opakované či pravidelné výměně, provozních materiálech, nástrojích, akumulátorech, elektrochemických článcích, nosičích a mezinosičích záznamů, snímacích či záznamových prvcích, elektronkách, skleněných součástech, sondách apod.



<b>Předmět pojištění:</b> 27. soubor elektronických zařízení, příslušenství	<b>Místo pojištění:</b> ČR	<b>vlastnictví předmětu pojištění:</b> vlastní	
<b>Specifikace předmětu</b> soubor přenosných elektronických zařízení a příslušenství (notebooky, měřicí a monitorovací přístroje) do stáří 10 let			
<b>Pojištění se sjednává pro případ negativního působení pojistných nebezpečí:</b>	<b>horní hranice pojistného plnění (Kč):</b>	<b>způsob pojištění:</b>	<b>spoluúčast:</b>
Základní pojištění	500 000	1R	5 000 Kč
FLEXA	500 000	1R	5 000 Kč
Povodeň nebo záplava	500 000	1R	5 000 Kč
Doplňková živelní nebezpečí	500 000	1R	5 000 Kč
Vodovodní škoda	500 000	1R	5 000 Kč
Odcizení – zabezpečení dle příloh č.3 a 3 a)	500 000	1R	5 000 Kč

Odchylně od části A čl. V odst. 1. písm. a) VPP ELE 2014 se u tohoto předmětu pojištění ujednává, že se pojištění vztahuje i na škodné události vzniklé na elektronickém zařízení starším 5 let.

Odchylně od části A čl. VII odst. 2. VPP ELE 2014 se ujednává, že horní hranice pojistného plnění je určena limitem pojistného plnění.

Odchylně od části A čl. VIII odst. 3. VPP ELE 2014 se ujednává, že pojistitel poskytne pojistné plnění za škodnou událost podle části A čl. VIII odst. 1. a 2. VPP ELE 2014 i v případě, že k pojistné události došlo na předmětu pojištění, od jehož data výroby uplynulo v den vzniku škodné události 5 a více let.

Odchylně od VPP ELE 2014, článku V se ujednává, že pokud došlo současně k jiné pojistné události za kterou je pojistitel povinen plnit, poskytne se pojistné plnění i za součásti nebo příslušenství předmětu pojištění, které podléhají rychlému opotřebením nebo opakované či pravidelné výměně, provozních materiálech, nástrojích, akumulátorech, elektrochemických článcích, nosičích a mezinosičích záznamů, snímacích či záznamových prvcích, elektronkách, skleněných součástech, sondách apod.

<b>Předmět pojištění:</b> <b>28. soubor elektronických zařízení, příslušenství</b>	<b>Místo pojištění:</b> adresy dle účetní evidence pojištěného - viz. přílohy č. 1 c)	<b>vlastnictví předmětu pojištění:</b> vlastní	
<b>Specifikace předmětu</b> elektronické součásti vlastních staveb a měřicí, regulační, kamerové, přístupové systémy, EZS, EPS, síťové prvky apod. Vztahuje se i na elektronické součásti starší 10 let			
<b>Pojištění se sjednává pro případ negativního působení pojistných nebezpečí:</b>	<b>horní hranice pojistného plnění (Kč):</b>	<b>způsob pojištění:</b>	<b>spoluúčast:</b>
Základní pojištění	4 000 000	1R	5 000 Kč
<p>Odchylně od části A čl. V odst. 1. písm. a) VPP ELE 2014 se u tohoto předmětu pojištění ujednává, že se pojištění vztahuje i na škodné události vzniklé na elektronickém zařízení starším 5 let.</p> <p>Odchylně od části A čl. VII odst. 2. VPP ELE 2014 se ujednává, že horní hranice pojistného plnění je určena limitem pojistného plnění.</p> <p>Odchylně od části A čl. VIII odst. 3. VPP ELE 2014 se ujednává, že pojistitel poskytne pojistné plnění za škodnou událost podle části A čl. VIII odst. 1. a 2. VPP ELE 2014 i v případě, že k pojistné události došlo na předmětu pojištění, od jehož data výroby uplynulo v den vzniku škodné události 5 a více let.</p> <p>Odchylně od VPP ELE 2014, článku V se ujednává, že pokud došlo současně k jiné pojistné události za kterou je pojistitel povinen plnit, poskytne se pojistné plnění i za součásti nebo příslušenství předmětu pojištění, které podléhají rychlému opotřebení nebo opakované či pravidelné výměně, provozních materiálech, nástrojích, akumulátorech, elektrochemických článcích, nosičích a mezinosičích záznamů, snímacích či záznamových prvcích, elektronkách, skleněných součástech, sondách apod.</p>			

<b>Předmět pojištění:</b> 29. soubor elektronických zařízení, příslušenství	<b>Místo pojištění:</b> adresy dle účetní evidence pojištěného - viz. přílohy PS č. 1 c)	<b>vlastnictví předmětu pojištění:</b> vlastní	
<b>Specifikace předmětu</b> soubor elektroniky - servery, výpočetní a kancelářská technika do stáří 10 let, laboratorní vybavení a měřicí přístroje obsahující elektroniku do 15 let + velká digitální telefonní ústředna z roku 1997 – repasována v roce 2012			
<b>Pojištění se sjednává pro případ negativního působení pojistných nebezpečí:</b>	<b>horní hranice pojistného plnění (Kč):</b>	<b>způsob pojištění:<sup>1)</sup></b>	<b>spoluúčast:</b>
<b>Základní pojištění</b>	10 000 000	1R	5 000 Kč
<p>Odchylně od části A čl. V odst. 1. písm. a) VPP ELE 2014 se u tohoto předmětu pojištění ujednává, že se pojištění vztahuje i na škodné události vzniklé na elektronickém zařízení starším 5 let.</p> <p>Odchylně od části A čl. VII odst. 2. VPP ELE 2014 se ujednává, že horní hranice pojistného plnění je určena limitem pojistného plnění.</p> <p>Odchylně od části A čl. VIII odst. 3. VPP ELE 2014 se ujednává, že pojistitel poskytne pojistné plnění za škodnou událost podle části A čl. VIII odst. 1. a 2. VPP ELE 2014 i v případě, že k pojistné události došlo na předmětu pojištění, od jehož data výroby uplynulo v den vzniku škodné události 5 a více let.</p> <p>Odchylně od VPP ELE 2014, článku V se ujednává, že pokud došlo současně k jiné pojistné události za kterou je pojistitel povinen plnit, poskytne se pojistné plnění i za součásti nebo příslušenství předmětu pojištění, které podléhají rychlému opotřebení nebo opakované či pravidelné výměně, provozních materiálech, nástrojích, akumulátorech, elektrochemických článcích, nosičích a mezinosičích záznamů, snímacích či záznamových prvcích, elektronkách, skleněných součástech, sondách apod.</p>			

## VÝKLAD POJMŮ

Zkratkou „1R“ se pro účely této pojistné smlouvy rozumí pojištění prvního rizika a v tomto případě je horní hranice pojistného plnění stanovena limitem pojistného plnění; je-li pole výše uvedené tabulky ve sloupci „Způsob pojištění“ prázdné, rozumí se tím pro účely této pojistné smlouvy, že pojištění není sjednáno ve výše uvedeném speciálním právním režimu a horní hranice pojistného plnění je určena pojistnou částkou.

Pojmem **Základním pojištěním** se pro účely této pojistné smlouvy rozumí pojištění elektroniky sjednané pro případ poškození, zničení nebo pohřešování předmětu pojištění v rozsahu dle ČÁSTI A. čl. I odst. 1. VPP ELE 2014.

Pojmem **FLEXA** se pro účely této pojistné smlouvy rozumí pojištění elektroniky sjednané touto pojistnou smlouvou odchylně od ČÁSTI A. článku V odst. 2. písm. a) VPP ELE 2014 pro případ škodné události způsobené pojistným nebezpečím požár, chemický výbuch, úder blesku, náraz nebo zřícení pilotovaného letícího tělesa, jeho částí nebo jeho nákladu.

Pojmem **Povodeň nebo záplava** se pro účely této pojistné smlouvy rozumí pojištění elektroniky sjednané touto pojistnou smlouvou odchylně od ČÁSTI A. článku V odst. 2. písm. b) VPP ELE 2014 pro případ škodné události způsobené pojistným nebezpečím povodeň nebo záplava.

Pojmem **Doplňková živelní nebezpečí** se pro účely této pojistné smlouvy rozumí pojištění elektroniky sjednané touto pojistnou smlouvou odchylně od ČÁSTI A. článku V odst. 2. písm. c) VPP ELE 2014 pro případ škodné události způsobené pojistným nebezpečím vichřice, krupobití, sesouvání půdy, zřícení skal nebo zemin, lavina, pád stromů, stožárů a jiných předmětů, zemětřesení, kouř nebo nadzvuková vlna (aerodynamický třesk).

Pojmem **Vodovodní škoda** se pro účely této pojistné smlouvy rozumí pojištění elektroniky sjednané touto pojistnou smlouvou odchylně od části A. článku V odst. 2. písm. d) VPP ELE 2014 pro případ škodné události způsobené pojistným nebezpečím vodovodní škoda.

Pojmem Odcizení se pro účely této pojistné smlouvy rozumí pojištění elektroniky sjednané touto pojistnou smlouvou odchylně od části A. článku V odst. 2. písm. e) VPP ELE 2014 pro případ škodné události způsobené pojistným nebezpečím odcizení.

## 5. Pojištění přepravovaného nákladu sjednané článkem II. hlavní pojistné smlouvy se ode dne nabytí účinnosti tohoto dodatku mění následovně:

Pojistitel a pojištník výslovně sjednávají, že ode dne nabytí účinnosti tohoto dodatku **SE MĚNÍ** obsah právního vztahu pojištění ve vztahu k následujícím dosavadním hodnotám pojistného zájmu (následujícím dosavadním předmětům pojištění). Pojistitel a pojištník výslovně a v zájmu předejiti jakýmkoliv budoucím právním sporům o výklad pojistné smlouvy a tohoto dodatku uvádějí pro přehlednost níže vždy celý obsah právního vztahu pojištění vztahující se k jednotlivé hodnotě pojistného zájmu (k jednotlivému předmětu pojištění), a to i v těch jeho částech či dílčích parametrech, které tímto dodatkem změněny nebyly:

V souladu s článkem I. pojistné smlouvy se toto pojištění řídí také Všeobecnými pojistnými podmínkami - zvláštní část Pojištění přepravovaného nákladu VPP PPN 2014 (dále jen "VPP PPN 2014"), které jsou nedílnou součástí a přílohou této pojistné smlouvy. Dále se toto pojištění řídí také Odchylnými způsoby zabezpečení a doplňkovými pojistnými podmínkami Pravidla zabezpečení přepravovaného nákladu DPP PZN 2014 (dále jen "DPP PZN 2014"), které jsou také nedílnou součástí a přílohou této pojistné smlouvy.

Vozidla se do pojistné smlouvy neuvádějí.

### ROZSAH POJIŠTĚNÍ

předmět pojištění (pojištěná věc): <b>24. cennosti</b>		specifikace předmětu: soubor cenností a věcí zvláštní hodnoty, zabezpečení dle přílohy č. 3	
Pojištění se sjednává pro případ negativního působení pojistných nebezpečí:	horní hranice pojistného plnění (Kč):	spoluúčast:	územní platnost pojištění:
CENNOSTI - STANDARD	700 000	5 000 Kč	Česká republika a okolní sousední státy

Odchylně od části A čl. IV odst. 1. písm. c) VPP PPN 2014 se ujednává, že se pojištění vztahuje i na škodné události vzniklé během nakládky nebo vykládky předmětu pojištění nebo manipulací s ním či příslušenstvím vozidla provádějícího přepravu v případech, kdy toto bylo prováděno subjektem jiným, než pojištěným uvedeným v pojistné smlouvě.

Pojištění se odchylně od části B čl. II odst. 1. VPP PPN 2014 vztahuje i na cennosti, které jsou přepravovány osobami, jenž s pojištěným uzavřely smlouvu o obchodním zastoupení a přepravu uskutečňují v rámci plnění závazků vyplývajících z takové smlouvy s pojištěným.

Ujednává se, že pojištění se vztahuje i na zničení nebo pohřešování nákladu v souvislosti s odcizením celého vozidla.

Ujednává se, že pojištění se vztahuje i na znehodnocení barvicí látkou aj.

Pojištění se odchylně od části A čl. II odst. 1 písm. d) VPP PPN 2014 vztahuje i na náklad, který je přepravovaný služebními, vozidly na leasing i soukromými vozidly zaměstnanců.

předmět pojištění (pojištěná věc): <b>25. přepravovaný náklad</b>		specifikace předmětu: přeprava jídel a zařízení menzy sloužící k jejich přepravě, přeprava je prováděna jedním vozidlem, zabezpečení dle přílohy č. 3	
Pojištění se sjednává pro případ negativního působení pojistných nebezpečí:	horní hranice pojistného plnění (Kč):	spoluúčast:	územní platnost pojištění:
PŘEPRAVA STANDARD	2 000 000	5 000 Kč	Česká republika a okolní sousední státy

Odchylně od části A čl. IV odst. 1. písm. c) VPP PPN 2014 se ujednává, že se pojištění vztahuje i na škodné události vzniklé během nakládky nebo vykládky předmětu pojištění nebo manipulací s ním či příslušenstvím vozidla provádějícího přepravu v případech, kdy toto bylo prováděno subjektem jiným, než pojištěným uvedeným v pojistné smlouvě.

Pojištění se odchylně od části A čl. II odst. 1 písm. d) VPP PPN 2014 vztahuje i na náklad, který je přepravovaný služebními, vozidly na leasing i soukromými vozidly zaměstnanců.

## VÝKLAD POJMŮ

ČR + sousedící státy znamená, že pojištění je platné na území definovaném v ČÁSTI C. čl. I. odst. 1. VPP PPN 2014

## 6. Pojištění odpovědnosti za újmu sjednané článkem II. Hlavní pojistné smlouvy se ode dne nabytí účinnosti tohoto dodatku mění následovně:

Pojistitel a pojistník výslovně sjednávají, že ode dne nabytí účinnosti tohoto dodatku **SE MĚNÍ obsah právního vztahu pojištění ve vztahu k následujícím dosavadním hodnotám pojistného zájmu (následujícím dosavadním předmětům pojištění)**. Pojistitel a pojistník výslovně a v zájmu předejít jakýmkoliv budoucím právním sporům o výklad pojistné smlouvy a tohoto dodatku uvádějí pro přehlednost níže vždy celý obsah právního vztahu pojištění vztahující se k jednotlivé hodnotě pojistného zájmu (k jednotlivému předmětu pojištění), a to i v těch jeho částech či dílčích parametrech, které tímto dodatkem změněny nebyly:

V souladu s článkem I. pojistné smlouvy se toto pojištění řídí také Všeobecnými pojistnými podmínkami - zvláštní část Pojištění odpovědnosti fyzických a právnických osob VPP ODP 2014 (dále jen "VPP ODP 2014"), které jsou nedílnou součástí a přílohou této pojistné smlouvy.

Dále se toto pojištění řídí také **Odchylnými způsoby zabezpečení a Doplnkovými pojistnými podmínkami Pravidla zabezpečení proti odcizení DPP PZK 2014 (dále jen „DPP PZK 2014“)** a **Doplnkovými pojistnými podmínkami Pravidla zabezpečení přepravovaného nákladu DPP PZN 2014 (dále jen "DPP PZN 2014")**, které tvoří také přílohu této pojistné smlouvy.

Pro účely pojištění odpovědnosti za újmu sjednaného tímto odstavcem pojistné smlouvy pojistitel a pojistník výslovně sjednávají následující výkladová pravidla pro aplikaci DPP PZK 2014 a DPP PZN 2014:

- Je-li v textu DPP PZK 2014 nebo DPP PZN 2014 použit pojem „věc“, „pojištěná věc“, „předmět pojištění“ nebo jiný pojem s obdobným významem, míní se jím pro účely pojištění odpovědnosti za újmu sjednaného tímto odstavcem pojistné smlouvy věc, na které vznikla újma, za kterou pojištěný poškozenému odpovídá.
- Je-li v textu DPP PZK 2014 nebo DPP PZN 2014 použit pojem „odcizení věci krádeží vloupáním nebo loupežným přepadením“, „odcizení předmětu pojištění krádeží vloupáním nebo loupežným přepadením“, „pojistná událost spočívající v odcizení věci krádeží vloupáním nebo loupežným přepadením“ nebo jiný pojem s obdobným významem, míní se jím pro účely pojištění odpovědnosti za újmu sjednaného tímto odstavcem pojistné smlouvy pojistná událost spočívající v odpovědnosti pojištěného za újmu vzniklou poškozenému na věci jejím odcizením krádeží vloupáním nebo loupežným přepadením.
- Je-li v textu DPP PZK 2014 nebo DPP PZN 2014 použit pojem „místo pojištění“ nebo jiný pojem s obdobným významem, míní se jím pro účely pojištění odpovědnosti za újmu sjednaného tímto odstavcem pojistné smlouvy místo, kde jsou užívané nebo převzaté věci uloženy (skladovány).

## ROZSAH POJIŠTĚNÍ

### Pojištění odpovědnosti za újmu z činnosti a ze vztahu

Pojištění odpovědnosti za újmu se sjednává pro případ právním předpisem stanovené odpovědnosti pojištěného za újmu způsobenou jinému, a to v rozsahu dle čl. II odst. 1. VPP ODP 2014.

limit pojistného plnění (Kč)	územní rozsah pojištění	spoluúčast
20 000 000 Kč	Česká republika	1 000 Kč

Pojistitel a pojistník výslovně sjednávají, že se pojištění vztahuje odchylně od čl. IV, odst. 2, písm. a) VPP ODP 2014 i na odpovědnost za újmu způsobenou při poskytování služby o dítě v dětské skupině ve smyslu § 12, zák. 247/2014 Sb. o poskytování služby o dítě v dětské skupině. Pro toto pojištění se sjednává spoluúčast pojištěného na pojistném plnění ve výši 500 Kč.

Pojištění se vztahuje i na odpovědnost za újmu způsobenou na věcech vnesených a odložených na místě k tomu určeném. Pro toto pojištění se sjednává spoluúčast pojištěného na pojistném plnění ve výši 500 Kč.

Pojištění odpovědnosti za újmu se vztahuje i na újmy na zdraví nebo na věci způsobené zaměstnancům a studentům JU při stážích, služebních cestách a kurzech a dále studentům při výuce a výcvikových kurzech organizovaných pojištěným, tj. Jihočeskou univerzitou v Českých Budějovicích, a to s souladu s VPP OC 2014 čl. XII bod. 1. i na území Evropy, se spoluúčastí 500,-Kč.

Odchylně od VPP ODP 2014 čl. IV odst. 1. písm. a) se ujednává, že pojištění se vztahuje i na odpovědnost za újmy na zdraví nebo na věci způsobené zaměstnancem nebo studentem Jihočeské univerzity v Českých Budějovicích při stážích a služebních cestách nebo výuce a kurzech organizovaných pojištěným a dále také újmy způsobené studentem či jiným nájemcem (fyzickou osobu) ubytovaným v ubytovacím zařízení provozovaném JU a to v souladu s VPP OC 2014 čl. XII bod 1. i na území Evropa, se spoluúčastí 500,-Kč. Pro potřeby pojištění odpovědnosti a ním spojeného výkladu pojmů se v souvislosti s výukou, kurzy a obdobnými činnostmi organizovanými JU rozumí:

Zaměstnancem – vlastní zaměstnanci JU a také další osoby, které se podílejí na výuce či organizaci této činnosti.

Studentem – vlastní studenti JU a také další osoby, které jsou účastníky akcí organizovaných JU s výjimkou akcí hromadného charakteru, kde není dopředu známé množství a totožnost účastníků.

Odchylně od VPP ODP 2014 čl. IV odstavce 1 w) se ujednává, že se pojištění vztahuje i na újmu způsobenou informací nebo radou.

Spoluúčast u odpovědnosti za škody a jiné újmy zaměstnanců a studentů 500,-Kč.

Pro pojištění odpovědnosti za újmu způsobenou zdravotní pojišťovně vynaložením nákladů na poskytnutou zdravotní péči hrazenou ze zdravotního pojištění při poškození zdraví nebo života v důsledku nedbalostního protiprávního jednání pojištěného (tzv. regres zdravotní pojišťovny) a pro pojištění odpovědnosti za újmu způsobenou orgánu sociálního zabezpečení a z ní vyplývající nárok orgánu sociálního zabezpečení vůči pojištěnému na tzv. regresní náhradu dávek nemocenského pojištění dle ustanovení § 126 zákona č. 187/2006 Sb., o nemocenském pojištění, ve znění pozdějších předpisů, se ujednává spoluúčast ve výši 500 Kč.

#### **Pojištění odpovědnosti za újmu způsobenou vadou výrobku**

V souladu s čl. II odst. 2. písm. a) VPP ODP 2014 se ujednává, že se pojištění vztahuje na právním předpisem stanovenou odpovědnost pojištěného za:

- majetkovou újmu způsobenou jinému na věci nebo na zvířeti nebo
- újmu způsobenou člověku na zdraví nebo usmrcením nebo nemajetkovou újmu spočívající v duševních útrapách při ublížení na zdraví či usmrcení
- následnou finanční újmu způsobenou vadou výrobku.

limit pojistného plnění (Kč)	územní rozsah pojištění	spoluúčast
10 000 000 Kč	Česká republika	1 000 Kč

Pojistitel a pojistník výslovně sjednávají, že se pojištění vztahuje odchýlně od čl. IV, odst. 2, písm. a) VPP ODP 2014 i na odpovědnost za újmu způsobenou při poskytování služby o dítě v dětské skupině ve smyslu § 12, zák. 247/2014 Sb. o poskytování služby o dítě v dětské skupině. Pro toto pojištění se sjednává spoluúčast pojištěného na pojistném plnění ve výši 500 Kč.

Pro pojištění odpovědnosti za újmu způsobenou zdravotní pojišťovně vynaložením nákladů na poskytnutou zdravotní péči hrazenou ze zdravotního pojištění při poškození zdraví nebo života v důsledku nedbalostního protiprávního jednání pojištěného (tzv. regres zdravotní pojišťovny) a pro pojištění odpovědnosti za újmu způsobenou orgánem sociálního zabezpečení a z ní vyplývající nárok orgánem sociálního zabezpečení vůči pojištěnému na tzv. regresní náhradu dávek nemocenského pojištění dle ustanovení § 126 zákona č. 187/2006 Sb., o nemocenském pojištění, ve znění pozdějších předpisů, se ujednává spoluúčast ve výši 500 Kč.

Spoluúčast u odpovědnosti za škody a jiné újmy zaměstnanců a studentů 500,-Kč.

#### Pojištění odpovědnosti za čistou finanční újmu

limit pojistného plnění (Kč)	územní rozsah pojištění	spoluúčast
500 000 Kč	Česká republika	1 000 Kč

Pojistitel a pojistník výslovně sjednávají, že se pojištění vztahuje odchýlně od čl. IV, odst. 2, písm. a) VPP ODP 2014 i na odpovědnost za újmu způsobenou při poskytování služby o dítě v dětské skupině ve smyslu § 12, zák. 247/2014 Sb. o poskytování služby o dítě v dětské skupině. Pro toto pojištění se sjednává spoluúčast pojištěného na pojistném plnění ve výši 500 Kč.

Pojištění odpovědnosti za újmu se vztahuje i na újmy na zdraví nebo na věci způsobené zaměstnancům a studentům JU při stážích, služebních cestách a kurzech a dále studentům při výuce a výcvikových kurzech organizovaných pojištěným, tj. Jihočeskou univerzitou v Českých Budějovicích, a to s souladu s VPP OC 2014 čl. XII bod. 1. i na území Evropy, se spoluúčastí 500,-Kč.

Odchylně od VPP ODP 2014 čl. IV odst. 1. písm. a) se ujednává, že pojištění se vztahuje i na odpovědnost za újmy na zdraví nebo na věci způsobené zaměstnancem nebo studentem Jihočeské univerzity v Českých Budějovicích při stážích a služebních cestách nebo výuce a kurzech organizovaných pojištěným a dále také újmy způsobené studentem či jiným nájemcem (fyzickou osobu) ubytovaným v ubytovacím zařízení provozovaném JU a to v souladu s VPP OC 2014 čl. XII bod 1. i na území Evropa, se spoluúčastí 500,-Kč. Pro potřeby pojištění odpovědnosti a ním spojeného výkladu pojmů se v souvislosti s výukou, kurzy a obdobnými činnostmi organizovanými JU rozumí:

Zaměstnancem – vlastní zaměstnanci JU a také další osoby, které se podílejí na výuce či organizaci této činnosti.

Studentem – vlastní studenti JU a také další osoby, které jsou účastníky akcí organizovaných JU s výjimkou akcí hromadného charakteru, kde není dopředu známé množství a totožnost účastníků.

Odchylně od VPP ODP 2014 čl. IV odstavec 1 w) se ujednává, že se pojištění vztahuje i na újmu způsobenou informací nebo radou.

Pro pojištění odpovědnosti za újmu způsobenou zdravotní pojišťovně vynaložením nákladů na poskytnutou zdravotní péči hrazenou ze zdravotního pojištění při poškození zdraví nebo života v důsledku nedbalostního protiprávního jednání pojištěného (tzv. regres zdravotní pojišťovny) a pro pojištění odpovědnosti za újmu způsobenou orgánem sociálního zabezpečení a z ní vyplývající nárok orgánem sociálního zabezpečení vůči pojištěnému na tzv. regresní náhradu dávek nemocenského pojištění dle ustanovení § 126 zákona č. 187/2006 Sb., o nemocenském pojištění, ve znění pozdějších předpisů, se ujednává spoluúčast ve výši 500 Kč.

Spoluúčast u odpovědnosti za škody a jiné újmy zaměstnanců a studentů 500,-Kč

#### Pojištění odpovědnosti za újmu na věci v užívání

V souladu s čl. II odst. 2. písm. b) VPP ODP 2014 se ujednává, že pojištění se vztahuje i na právním předpisem stanovenou odpovědnost pojištěného za újmu způsobenou na movitých věcech, které sice nejsou ve vlastnictví pojištěného, byly však pojištěnému zapůjčeny nebo je užívá z jiného právního důvodu. Toto pojištění se nevztahuje na odpovědnost za újmu na věcech v užívání - motorových vozidlech, letadlech, plavidlech kromě zapůjčeného cizího traktoru užívaného pro účely výuky.

V případě vzniku pojistné události nastalé v rozsahu pojištění odpovědnosti za újmu dle čl. II odst. 2. písm. b) VPP ODP 2014 a spočívající v odpovědnosti pojištěného za újmu způsobenou poškozením na věci jejím odcizením,

nebo odcizením součástí věci, krádeží nebo loupežným přepadením nebo úmyslným poškozením jinou osobou, poskytne pojistitel pojistné plnění podle rozsahu pojištění sjednaného touto pojistnou smlouvou, avšak maximálně do výše limitů pojistného plnění, které jsou pro jednotlivé stupně zabezpečení uvedeny v Odchylných způsobech zabezpečení popř. DPP PZK 2014 nebo v DPP PZN 2014, a to v závislosti na charakteru a kvalitě konstrukčních prvků zabezpečení uzamčeného místa pojištění, které pachatel v době vzniku pojistné události překonal.

limit pojistného plnění (Kč)	územní rozsah pojištění	spoluúčast
4 000 000 Kč	Česká republika	1 000 Kč

Pojistitel a pojistník výslovně sjednávají, že se pojištění vztahuje odchylně od čl. IV, odst. 2, písm. a) VPP ODP 2014 i na odpovědnost za újmu způsobenou při poskytování služby o dítě v dětské skupině ve smyslu § 12, zák. 247/2014 Sb. o poskytování služby o dítě v dětské skupině. Pro toto pojištění se sjednává spoluúčast pojištěného na pojistném plnění ve výši 500 Kč.

Pojištění odpovědnosti za újmu se vztahuje i na újmy na zdraví nebo na věci způsobené zaměstnancům a studentům JU při stážích, služebních cestách a kurzech a dále studentům při výuce a výcvikových kurzech organizovaných pojištěným, tj. Jihočeskou univerzitou v Českých Budějovicích, a to s souladu s VPP OC 2014 čl. XII bod. 1. i na území Evropy, se spoluúčastí 500,-Kč.

Odchylně od VPP ODP 2014 čl. IV odst. 1. písm. a) se ujednává, že pojištění se vztahuje i na odpovědnost za újmy na zdraví nebo na věci způsobené zaměstnancem nebo studentem Jihočeské univerzity v Českých Budějovicích při stážích a služebních cestách nebo výuce a kurzech organizovaných pojištěným a dále také újmy způsobené studentem či jiným nájemcem (fyzickou osobu) ubytovaným v ubytovacím zařízení provozovaném JU a to v souladu s VPP OC 2014 čl. XII bod 1. i na území Evropa, se spoluúčastí 500,-Kč. Pro potřeby pojištění odpovědnosti a ním spojeného výkladu pojmů se v souvislosti s výukou, kurzy a obdobnými činnostmi organizovanými JU rozumí:

Zaměstnancem – vlastní zaměstnanci JU a také další osoby, které se podílejí na výuce či organizaci této činnosti.

Studentem – vlastní studenti JU a také další osoby, které jsou účastníky akcí organizovaných JU s výjimkou akcí hromadného charakteru, kde není dopředu známé množství a totožnost účastníků.

**Spoluúčast u odpovědnosti za škody a jiné újmy zaměstnanců a studentů 500,-Kč**

**Pojištění odpovědnosti za újmu na věci převzaté, která je předmětem závazku pojištěného**

V souladu s čl. II odst. 2. písm. c) VPP ODP 2014 se ujednává, že pojištění se vztahuje i na právním předpisem stanovenou odpovědnost pojištěného za újmu způsobenou na movitých věcech, které pojištěný převzal a které mají být předmětem jeho závazku.

V případě vzniku pojistné události nastalé v rozsahu pojištění odpovědnosti za újmu dle čl. II odst. 2. písm. c) VPP ODP 2014 a spočívající v odpovědnosti pojištěného za újmu způsobenou poškozenému na věci jejím odcizením, nebo odcizením součástí věci, krádeží nebo loupežným přepadením nebo úmyslným poškozením jinou osobou, poskytne pojistitel pojistné plnění podle rozsahu pojištění sjednaného touto pojistnou smlouvou, avšak maximálně do výše limitů pojistného plnění, které jsou pro jednotlivé stupně zabezpečení uvedeny v Odchylných způsobech zabezpečení popř. DPP PZK 2014 nebo v DPP PZN 2014, a to v závislosti na charakteru a kvalitě konstrukčních prvků zabezpečení uzamčeného místa pojištění, které pachatel v době vzniku pojistné události překonal.

limit pojistného plnění (Kč)	územní rozsah pojištění	spoluúčast
1 000 000 Kč	Česká republika	1 000 Kč

Pojistitel a pojistník výslovně sjednávají, že se pojištění vztahuje odchylně od čl. IV, odst. 2, písm. a) VPP ODP 2014 i na odpovědnost za újmu způsobenou při poskytování služby o dítě v dětské skupině ve smyslu § 12, zák. 247/2014 Sb. o poskytování služby o dítě v dětské skupině. Pro toto pojištění se sjednává spoluúčast pojištěného na pojistném plnění ve výši 500 Kč.

Pojištění odpovědnosti za újmu se vztahuje i na újmy na zdraví nebo na věci způsobené zaměstnancům a studentům JU při stážích, služebních cestách a kurzech a dále studentům při výuce a výcvikových kurzech organizovaných pojištěným, tj. Jihočeskou univerzitou v Českých Budějovicích, a to s souladu s VPP OC 2014 čl. XII bod. 1. i na území Evropy, se spoluúčastí 500,-Kč.

Odchylně od VPP ODP 2014 čl. IV odst. 1. písm. a) se ujednává, že pojištění se vztahuje i na odpovědnost za újmy na zdraví nebo na věci způsobené zaměstnancem nebo studentem Jihočeské univerzity v Českých Budějovicích při stážích a služebních cestách nebo výuce a kurzech organizovaných pojištěným a dále také újmy způsobené studentem či jiným nájemcem (fyzickou osobu) ubytovaným v ubytovacím zařízení provozovaném JU a to v souladu s VPP OC 2014 čl. XII bod 1. i na území Evropa, se spoluúčastí 500,-Kč. Pro potřeby pojištění odpovědnosti a ním spojeného výkladu pojmů se v souvislosti s výukou, kurzy a obdobnými činnostmi organizovanými JU rozumí:

Zaměstnancem – vlastní zaměstnanci JU a také další osoby, které se podílejí na výuce či organizaci této činnosti.

Studentem – vlastní studenti JU a také další osoby, které jsou účastníky akcí organizovaných JU



Číslo pojistné smlouvy: 8076636719 dodatek 5

s výjimkou akcí hromadného charakteru, kde není dopředu známé množství a totožnost účastníků.

Spoluúčast u odpovědnosti za škody a jiné újmy zaměstnanců a studentů 500,-Kč

## 7. Letecké pojištění – pojištění odpovědnosti za újmu způsobenou provozem letadla

### ROZSAH POJIŠTĚNÍ:

#### 7.1. Pojištění odpovědnosti za újmu způsobenou třetím osobám (dle VPP AVN 2014 část C čl. I odst. 1.)

Pojištění se sjednává pro případ právním předpisem stanovené odpovědnosti pojištěného za újmu způsobenou třetí osobě v rozsahu dle VPP AVN 2014 část C čl. I odst. 1. v souvislosti s provozováním letadel uvedených v příloze č.4, č.5, č.6 Seznam bezpilotních letadel (dále jen „příloha č.4, č.5, č.6), nicméně pojištění se vztahuje pouze na letadla, u kterých je vyplněn limit pojistného plnění v části 1.1 přílohy č. 4, č.5, č.6.

#### VÝLUKY Z POJIŠTĚNÍ:

Vedle výluk stanovených ve VPP AVN 2014 se pojištění také nevztahuje na:

- a) odpovědnost za újmu způsobenou ve formě nemajetkové újmy třetí osobě neoprávněným zásahem do práva na ochranu osobnosti člověka, pokud vznikla v příčinné souvislosti s:
  - porušením povinností vztahujících se k ochraně osobních údajů a upravených zákonem č.101/2000 Sb. o ochraně osobních údajů nebo
  - porušením pravidel uvedených ve stanoviscích Úřadu pro ochranu osobních údajů (např. Stanovisko 1/2013) nebo
  - zneužitím osobních údajů získaných při provozu letadla.
- b) odpovědnost za újmu způsobenou zneužitím jakýchkoli dat získaných při provozu letadla, bez ohledu na to, kdo data zneužil.

Odchylně od VPP AVN 2014 část C čl. III odst. 1. písm. c) se ujednává, že pojištění odpovědnosti se vztahuje i na odpovědnost za újmu způsobenou letadlem v době probíhajícího správního řízení za účelem vydání Povolení k létání a to při provozu letadla nezbytném pro vydání Povolení k létání.

## 7.2. Další ujednání

7.2.1. Letadlem se rozumí BEZPILOTNÍ LETADLO (včetně modelů letadel s maximální vzletovou hmotností vyšší než 20 kg) a nebo BEZPILOTNÍ SYSTÉM.

7.2.2. Provozem letadla se rozumí pojiždění při startu a přistání, vzlet a přistání a samotný let letadla.

7.2.3. V době provozu letadla se pojištění vztahuje pouze na škodné události, které vzniknou při řízení tohoto letadla oprávněným pilotem. Oprávněným pilotem se rozumí:

- a) pilot uvedený v platném Povolení k létání letadla bez pilota v části Seznam evidovaných pilotů, jež je vydáno pro konkrétní letadlo Úřadem pro civilní letectví, nebo
- b) pilot uvedený v žádosti, na základě které probíhá správní řízení za účelem vydání Povolení k létání.

7.2.4. Smluvní strany se dohodly, že pro vznik nároku na pojistné plnění za škodné události vzniklé při provozu letadla musí být letadlo v přímém dohledu pilota ve smyslu ustanovení 4 Doplňku X leteckého Předpisu L2

7.2.5. V případě pojistné události spočívající v krádeži vloupáním poskytne pojistitel pojistné plnění odchylně od VPP AVN 2014 část B. čl. V odst. 1 písm. g) a j) pouze v případě, že byl předmět pojištění v době vzniku pojistné události uložen:

a) uvnitř budovy s uzamčenými dveřmi / vraty a zevnitř náležitě uzavřenými okny či dalšími otvorovými

výplněmi

b) v řádně uzavřeném a uzamčeném motorovém vozidle

7.2.6. Pojistná částka, limity pojistného plnění, spoluúčast, územní platnost pojištění, pojistná doba, další výluky z pojištění odchylné od VPP AVN 2014 a způsob využití letadla, jsou uvedeny zvlášť u každého letadla v příloze č.9 Seznam bezpilotních letadel.

7.2.7. Limit pojistného plnění dohodnutý v této pojistné smlouvě v hodnotě SDR (ZPČ) bude v případě vzniku pojistné události aplikován tak, že pojistitel poskytne pojistné plnění nejvýše do částky svou výší přesně odpovídající limitu pojistného plnění vyjádřeného v české měně podle devizového kurzu SDR (ZPČ) stanoveného Českou národní bankou k datu vzniku pojistné události.

7.2.8. Časovou cenou je cena, kterou měla věc bezprostředně před pojistnou událostí; stanoví se z nové ceny věci, přičemž se přihlíží ke stupni opotřebení nebo jiného znehodnocení anebo k zhodnocení věci, k němuž došlo její opravou, modernizací nebo jiným způsobem.

7.2.9. Živelními pojistnými nebezpečími se rozumí požár; výbuch; úder blesku; náraz nebo zřícení pilotovaného letícího tělesa jiného než zde pojištěného, jeho části nebo jeho nákladu; vichřice, krupobití, sesouvání půdy, zřícení skal nebo zemin, lavina; pád stromů, stožárů a jiných předmětů (vyjma samotného předmětu pojištění); zemětřesení o síle otřesů dosahujících nejméně 6 stupně EMS 98; náraz vozidla, kouř, nadzvuková vlna

#### 7.2.10. POVINNOSTI POJIŠTĚNÉHO

- a) Vedle povinností stanovených VPP AVN 2014 je pojištěný povinen mimo jiné dodržovat pravidla, která upravuje DOPLNĚK X-Bezpilotní systémy, Předpisu L2 – Pravidla létání a Dodatek 4 – Systémy dálkového řízení letadla, Předpisu L2. Uvedené dokumenty jsou dostupné na webu letecké informační služby v sekci předpisy, adresa <http://lis.rlp.cz>

---

#### Souhrnné limity pojistného plnění:

---

Bez ohledu na jakákoli jiná ujednání smluvní strany sjednávají, že limit pojistného plnění ve výši 500.000.000,-Kč je horní hranicí pojistného plnění pojistitele z pojištění sjednaných touto pojistnou smlouvou za pojistné události nastalé v každém jednom roce trvání účinnosti této pojistné smlouvy a způsobené pojistnými nebezpečími **požár, výbuch, úder blesku, náraz nebo zřícení pilotovaného letícího tělesa, jeho částí nebo jeho nákladu** dle VPP Z 2014 čl. II odst. 1.

Bez ohledu na jakákoliv jiná ujednání smluvní strany pojistné smlouvy sjednávají, že limit pojistného plnění ve výši 30 000 000 Kč je horní hranicí pojistného plnění pojistitele z pojištění sjednaných touto pojistnou smlouvou za pojistné události nastalé v každém jednom roce trvání účinnosti dle této pojistné smlouvy a způsobené pojistnými nebezpečími **tíha sněhu nebo námraza, sesuv půdy, zřícení skal nebo zemin, krupobití, zemětřesení, náraz vozidla, kouř, nadzvuková vlna, pád stromů, stožárů a jiných předmětů, lavina, vichřice**. Tento limit pojistného plnění se vztahuje i na pojištění přerušení nebo omezení provozu z důvodu věcné škody, došlo-li k věcné škodě z příčiny tíha sněhu nebo námraza, sesuv půdy, zřícení skal nebo zemin, krupobití, zemětřesení, **náraz vozidla, kouř, nadzvuková vlna, pád stromů, stožárů a jiných předmětů, lavina, vichřice**, je-li v pojistné smlouvě sjednáno. Pokud jsou pojištění s pojistnými nebezpečími vyjmenovanými tímto odstavcem sjednána v čl. II v samostatné části Pojištění vozidel nebo Pojištění přepravovaného nákladu, limit pojistného plnění se na ně nevztahuje.

Bez ohledu na jakákoliv jiná ujednání smluvní strany pojistné smlouvy sjednávají, že limit pojistného plnění ve výši 30 000 000 Kč je horní hranicí pojistného plnění pojistitele z pojištění sjednaných touto pojistnou smlouvou za pojistné události nastalé v každém jednom roce trvání účinnosti této pojistné smlouvy a způsobené pojistným nebezpečím **vodovodní škoda**. Tento limit pojistného plnění se vztahuje i na pojištění přerušení nebo omezení provozu z důvodu věcné škody, došlo-li k věcné škodě z příčiny vodovodní škoda, je-li v pojistné smlouvě sjednáno. Pokud jsou pojištění s pojistným nebezpečím vodovodní škoda sjednána v čl. II v samostatné části Pojištění vozidel nebo Pojištění přepravovaného nákladu, limit pojistného plnění se na ně nevztahuje.

Bez ohledu na jakákoliv jiná ujednání smluvní strany pojistné smlouvy sjednávají, že limit pojistného plnění ve výši 30 000 000 Kč je horní hranicí pojistného plnění pojistitele z pojištění sjednaných touto pojistnou smlouvou za pojistné události nastalé v každém jednom roce trvání účinnosti dle této pojistné smlouvy a způsobené pojistnými nebezpečími **povodeň nebo záplava**. Tento limit pojistného plnění se vztahuje i na pojištění přerušení nebo omezení provozu z důvodu věcné škody, došlo-li k věcné škodě z příčiny povodeň nebo záplava, je-li v pojistné smlouvě sjednáno. Pokud jsou pojištění s pojistným nebezpečím záplava, povodeň sjednána v čl. II v samostatné

Číslo pojistné smlouvy: 8076636719 dodatek 5

části Pojištění vozidel nebo Pojištění přepravovaného nákladu, limit pojistného plnění se na ně nevztahuje.

## OSTATNÍ UJEDNÁNÍ

Z pojištění sjednaných touto pojistnou smlouvou nahradí pojistitel zachraňovací náklady včetně nákladů na odklizení poškozeného majetku z hygienických, ekologických nebo bezpečnostních důvodů – do výše min. 10 % z horní hranice pojistného plnění stanovené pro předmět pojištění nebo pojistné nebezpečí, kterého se vynaložené zachraňovací náklady týkaly. Toto omezení se nevztahuje na náhradu zachraňovacích nákladů vynaložených na záchranu života nebo zdraví osob, které pojistitel nahradí do výše min. 30 % z horní hranice pojistného plnění stanovené pro předmět pojištění nebo pojistné nebezpečí, kterého se vynaložené zachraňovací náklady týkaly.

Vznikne-li pojistná událost na více místech pojištění nebo na více předmětech pojištění majetku sjednaném pojistnou smlouvou, jejíž příčinou je jedno pojistné nebezpečí, podílí se pojištěný na pojistném plnění pouze jednou, a to nejvyšší ze spoluúčastí sjednaných pro jednotlivá místa nebo předměty pojištění, na kterých pojistná událost nastala. To neplatí, pokud je pro pojištěného výhodnější podílet se na pojistném plnění všemi dohodnutými spoluúčastmi. Ustanovení tohoto odstavce platí i pro pojistné události z pojištění odpovědnosti za újmu.

Ujednává se, že pro katastrofická poj. nebezpečí vichřice, krupobití, tíha sněhu a námrazy, zemětřesení a poškození atmosférickými srážkami, se ve všech pojištěních sjednaných touto PS v případě vzniku pojistných událostí vzniklých z jedné a stejné příčiny v časové souvislosti během 72 hodin považují za jednu pojistnou událost a spoluúčast se odečte pouze jednou. Pro katastrofické poj. nebezpečí záplava a povodeň, se ve všech pojištěních sjednaných touto PS v případě vzniku pojistných událostí vzniklých z jedné a stejné příčiny v časové souvislosti během 168 hodin považují za jednu pojistnou událost a spoluúčast se odečte pouze jednou.

Pojištění majetku se vztahuje i na následné škody způsobené v souvislosti s pojištěným pojistných nebezpečí (např. hasební látkou při požáru, odcizením v souvislosti se živelnou pojistnou událostí, zatečením vody při poškození nemovitosti vichřicí, tíhou sněhu apod.)

Není-li pojistná částka předmětu pojištění či pojištěného souboru v době pojistné události nižší o více než 20 % než je jeho aktuální pojistná hodnota, pojistitel pro toto pojištění neuplatní podpojištění ve smyslu § 2854 zákona č. 89/2012 Sb.

Odchylně od způsobů zabezpečení dle DPP PZK 2014; VPP STR 2014; VPP ELE 2014; DPP PZN 2014 se ujednáují způsoby zabezpečení dle přílohy č.3 a 3 a) včetně fotodokumentace, které mají přednost.

Pojistná smlouva bude uzavřena na základě výsledku zadávacího řízení dle zákona č. 134/2016 Sb. o zadávání veřejných zakázek v platném znění (dále jen ZZVZ).

Pojistná smlouva bude uzavřena na dobu určitou od 1. 4. 2022 (00:00 hod.) do 31. 03. 2027 (24:00 hod.), resp. do 01. 04. 2027 (00:00 hod.).

Smluvní strany se dohodly, že tuto smlouvu (včetně všech jejích dodatků), která podléhá povinnosti uveřejnění podle zákona č. 340/2015 Sb., o zvláštních podmínkách účinnosti některých smluv, uveřejňování těchto smluv a o registru smluv (zákon o registru smluv), je povinen uveřejnit pojistník, a to ve lhůtě a způsobem stanoveným tímto zákonem. Nezajistí-li pojistník uveřejnění této smlouvy (včetně jejích dodatků) dle předchozího ustanovení ani ve lhůtě 30 dní ode dne jejího uzavření, je oprávněna tuto smlouvu (včetně jejích dodatků) zveřejnit pojišťovna. Zveřejnění pojistné smlouvy v tomto případě nepředstavuje porušení povinnosti mlčenlivosti pojišťovny.

Pojistitel výslovně čestně prohlašuje a podpisem pojistné smlouvy stvrzuje, že se řádně seznámil se zadávacími podmínkami veřejné zakázky, že jim plně porozuměl a bezvýhradně s nimi souhlasí a že v případě rozporu mezi požadavky zadávací dokumentace k této veřejné zakázce a jakýmkoliv ustanovením pojistné smlouvy či jejích příloh, bude toto ustanovení považováno za platné pouze v tom rozsahu, v jakém je v souladu s podmínkami zadávací dokumentace k veřejné zakázce.

Touto pojistnou smlouvou bude realizován předmět veřejné zakázky pojistníka, coby zadavatele, „Výběr pojistitele na pojištění nemovitého a movitého majetku a odpovědnosti na období 2022-2027“ (dále také jen "veřejná zakázka") zadané v otevřeném nadlimitním řízení zahájeném výzvou pojistníka k podání nabídky ze dne 24.01.2022.

Nabídka obsahuje přehledy sjednaných pojištění s uvedením předmětu, místa plnění, doby plnění, pojistné částky nebo limitu plnění, spoluúčasti a předepsaného pojistného (tj. ceny veřejné zakázky v souladu s čl. 14. této ZD)

Pojistitel a pojistník sjednávají délku pojistného období ve všech pojištěních sjednaných touto pojistnou smlouvou

na 12 měsíců. Pojistné za všechna pojištění sjednaná touto pojistnou smlouvou je pojistným běžným. Pojistné za všechna pojištění sjednaná touto pojistnou smlouvou je sjednáno a je splatné v české měně. Pojistné uhradí pojistník pojistiteli bezhotovostním převodem na bankovní účet pojistitele č. 180135112/0300, pod variabilním symbolem **8076636719**.

Pojistné za všechna pojištění sjednaná touto pojistnou smlouvou uhradí pojistník pojistiteli ve čtvrtletních splátkách splatných vždy na základě písemného předpisu splátky pojistného vystaveného pojistitelem a doručeného pojistitelem na korespondenční adresu pojistníka. Písemný předpis každé jednotlivé čtvrtletní splátky pojistného je pojistitel oprávněn vystavit a doručit pojistníkovi vždy nejdříve po okamžiku počátku každého jednotlivého čtvrtletí trvání účinnosti této pojistné smlouvy, k němuž (míněno čtvrtletí trvání účinnosti této pojistné smlouvy) se jednotlivá čtvrtletní splátka pojistného věcně a časově vztahuje. Pojistitel je povinen doručit jím vystavený písemný předpis splátky pojistného pojistníkovi nejpozději 15 dnů přede dnem splatnosti každé jednotlivé čtvrtletní splátky pojistného. Lhůta splatnosti každé jednotlivé čtvrtletní splátky pojistného dle pojistitelem pojistníkovi vystaveného a doručeného písemného předpisu splátky pojistného musí být v délce minimálně 10 dnů ode dne doručení písemného předpisu splátky pojistného pojistníkovi. Písemný předpis každé jednotlivé čtvrtletní splátky pojistného musí být ze strany pojistitele viditelně označen číslem této pojistné smlouvy.

Pojistník není povinen platit pojistiteli jakékoli zálohy na pojistné za pojištění sjednaná touto pojistnou smlouvou.

Vznik škodné události je oprávněná osoba v souladu s ustanovením § 2796 odst. 1 zákona č. 89/2012 Sb., občanského zákoníku, ve znění pozdějších předpisů, povinna oznámit pojistiteli bez zbytečného odkladu. Oznámení vzniku škodné události i jakákoliv další právní jednání či oznámení týkající se šetření škodné události může oprávněná osoba činit vůči pojistiteli, bez ohledu na závažnost jejich obsahu a bez ohledu na právní důsledky s právním jednáním související, vedle písemné formy také v některé z následujících forem, respektive některým z následujících způsobů:

- elektronickou poštou formou prostých e-mailových zpráv (tzn. e-mailových zpráv nevyžadujících opatření zaručeným elektronickým podpisem),
- ústně prostřednictvím telefonu; v takovém případě však výhradně prostřednictvím:
  - telefonního čísla pojistitele [REDAKCE] nebo
  - jiných telefonních čísel pojistitele (nikoliv např. telefonních čísel pojišťovacího zprostředkovatele činného pro pojistitele) zveřejněných a určených pojistitelem k telefonní komunikaci s účastníky pojištění ve věci vzniku, změny či zániku pojištění nebo ve věci šetření škodných událostí, za podmínky, že o telefonních hovorech realizovaných prostřednictvím těchto telefonních čísel je pojistitelem pořízován zvukový záznam, o jehož pořízení je každá osoba volající na tato telefonní čísla hlasovým automatem pojistitele informována před zahájením zaznamenávaného telefonního hovoru,
- elektronickými prostředky prostřednictvím internetové aplikace „Online klientská zóna“ (zřízené a provozované pojistitelem a dostupné účastníkovi pojištění na internetové adrese pojistitele [www.csobpoj.cz](http://www.csobpoj.cz)) zabezpečeného internetového přístupu, k němuž účastník pojištění obdržel od pojistitele aktivační klíč (dále také jen „internetová aplikace“).
- Správcem této pojistné smlouvy na straně pojistitele, na kterého mohou být adresována všechna právní jednání a oznámení týkající se šetření škodné události, je [REDAKCE], account manager, korespondenční adresa: České Budějovice, Riegrova 2, 370 21, e-mail: [REDAKCE] tel.: [REDAKCE] mobil: [REDAKCE]

Nabídka obsahuje předmluvní informace o produktu, všeobecné pojistné podmínky, zvláštní nebo dodatkové pojistné podmínky, příp. další potřebná ujednání, která budou nedílnou součástí pojistné smlouvy.

Uchazeč akceptuje pojistné částky jako správně stanovené hodnoty znovupořízení věcí k datu sjednání pojistné smlouvy a závazek uchazeče, že nebude po dobu trvání pojistné smlouvy uplatňovat podpojištění, pokud nedojde ke zvýšení pojistných hodnot o více než 20%

Ujednání jakýchkoli lhůt musí být v souladu s lhůtami stanovenými právními předpisy či touto zadávací dokumentací. Jiné lhůty, které nejsou uvedeny v právních předpisech či zadávací dokumentaci nejsou přípustné.

Návrh smlouvy ani všeobecné pojistné podmínky neobsahují ujednání, která mohou být v budoucím období účastníkem ZŘ jednostranně změněna.

Pojistitel, coby účastník zadávacího řízení o veřejné zakázce spočívající v pojištěních sjednaných touto pojistnou smlouvou, výslovně souhlasí se zveřejněním pojistné smlouvy nebo její části a nabídkových cen podle ZZVZ a zákona o svobodném přístupu k informacím v platném znění.

Ujednává se, že pojištění zaniká na základě výpovědi ke konci pojistné období (dle § 2807 zákona 89/2012 Sb),

Číslo pojistné smlouvy: 8076636719 dodatek 5

je-li výpověď doručena druhé smluvní straně nejpozději 6 měsíců před koncem pojistného období.

Ujednává se, že výpovědní doba dle § 2805, odst. b) zákona 89/2012 Sb. se prodlužuje na 6 měsíců.

Ujednává se, že doba poskytování předmětu plnění bude případně prodloužena o max. 12 měsíců v případě, že zadavatel včas nezahájí nebo neukončí zadávací řízení na veřejnou zakázku, jejímž předmětem bude poskytování pojištění v obdobném rozsahu s touto veřejnou zakázkou tak, aby na sebe jednotlivá pojištění bezprostředně navazovala. Na základě této vyhrazené změny bude dodavateli náležet poměrná část pojistného, max. roční pojistné ve výši dle rozsahu pojistného krytí a doby prodloužení.

Tato pojistná smlouva je pojistitelem a pojistníkem uzavřena s plným vědomím, že v zadávací dokumentaci předmětné veřejné zakázky si pojistník, coby zadavatel, vyhradil možnost právo na změnu závazku spočívajících ve zvýšení nové ceny nemovitostí z důvodu zvýšení jednotkové ceny stavebních prací a materiálu nebo v pojištění nově pořizovaného majetku, případně investic do stávajícího majetku v letech 2022 – 2027, které v tuto chvíli nejsou předmětem veřejné zakázky (nejsou součástí plnění a tedy ani nabídkové ceny účastníků zadávacího řízení), ale je pravděpodobné, že v průběhu platnosti smlouvy, v souladu s § 100 odst. 3 zákona 134/2016 Sb., bude zadavatel požadovat zahájení plnění i v rozsahu uvedeném v příloze č. 4 –Technická specifikace, v souboru 0-Požadovaná pojištění, str.6-7, tabulka „Vyhrazená změna zakázky-předpokládaná hodnota nově pořizovaného majetku (nové investice) nebo jejího zhodnocení v roce 2022-2027.

Předpokládaná hodnota je stanovena s ohledem na ustanovení § 16 odst. 3, resp. § 100 odst. 3 zákona 134/2016 Sb. Zadavatel si tímto vyhrazuje právo na změnu závazku ze smlouvy v souladu s § 100 odst. 3 zákona 134/2016 Sb. Pro zadání nových služeb bude použito jednací řízení bez uveřejnění vedené s dodavatelem vybraným na základě této veřejné zakázky v souladu s § 66 zákona 134/2016 Sb.

Na této zakázce se v období od 01.04.2024 do 01.04.2025 se podílí i Kooperativa pojišťovna, a.s., Vienna Insurance Group a Generali Česká pojišťovna, a.s.

Pojistná smlouva bude uzavřena na základě zadávacího řízení prostřednictvím pojišťovacího makléře společnosti ib PROFI s.r.o., IČ 288 62 597, číslo registrace u ČNB 205291 PM. Veškerá korespondence a jednání, která se budou týkat této pojistné smlouvy, včetně jednání o úpravách smlouvy a hlášení pojistných událostí, bude prováděna výhradně prostřednictvím tohoto makléře.

## **Článek II.**

### **Hlášení škodných událostí**

Vznik škodné události je účastník pojištění podle ustanovení § 2796 občanského zákoníku povinen oznámit pojistiteli na tel.: 466 100 777 nebo na <http://www.csobpoj.cz> nebo na adrese:

ČSOB Pojišťovna, a. s., člen holdingu ČSOB  
Odbor klientského centra  
Masarykovo náměstí 1458, 53002 Pardubice

Ib PROFI s.r.o.  
Husova 523  
37005 České Budějovice 2

## **Článek III.**

### **Změny ve výši pojistného za všechna pojištění sjednaná pojistnou smlouvou po nabytí účinnosti tohoto dodatku**

Výše pojistného za jednotlivá pojištění činí:

	Pojištění	Změna ročního pojistného	Roční pojistné po změnách
1.	Živelní pojištění	55 544 Kč	1 664 556 Kč
2.	Pojištění odcizení	0 Kč	60 254 Kč
3.	Pojištění strojů	0 Kč	249 690 Kč
4.	Pojištění elektronických zařízení	0 Kč	344 138 Kč
5.	Pojištění přepravovaného nákladu	0 Kč	67 194 Kč
6.	Pojištění odpovědnosti za újmu	0 Kč	476 217 Kč
7.	Pojištění dronů	0 Kč	26 459 Kč
	<b>Součet</b>	<b>55 544 Kč</b>	<b>2 888 508 Kč</b>

Číslo pojistné smlouvy: 8076636719 dodatek 5

Změna pojistného celkem Od 01.04.2024 00:00 hodin do 01.04.2025 00:00 hodin	2 888 508 Kč
Součet splátek pojistného z předešlého dodatku číslo 4 Od 01.04.2024 00:00 hodin do 01.04.2025 00:00 hodin	0 Kč
Součet	2 888 508 Kč

**Změna pojistného** = pokud se tímto dodatkem ruší stávající pojištění a zároveň se toto pojištění znovu sjednává z důvodu změny pojištění, je to rozdíl mezi původní a novou výší pojistného (kladná nebo záporná částka) *nebo* pokud se tímto dodatkem sjednává nové pojištění, je to výše pojistného za nově sjednané pojištění (kladná částka) *nebo* pokud se tímto dodatkem ruší stávající pojištění, je to výše pojistného za zrušené pojištění (záporná částka)

**Změna ročního pojistného** = změna pojistného vyjádření v ročním pojistném

**Roční pojistné po změnách** = pojistné za všechna platná pojištění sjednaná pojistnou smlouvou a dodatky pojistné smlouvy vyjádřené v ročním pojistném

### Splátkový kalendář

Placení pojistného za všechna pojištění sjednaná pojistnou smlouvou a po změnách provedených tímto dodatkem pojistné smlouvy se do 01.04.2024 00:00 hodin řídí následujícím splátkovým kalendářem:

Datum splátky pojistného	Splátka pojistného
01.04.2024	722 127 Kč
01.07.2024	722 127 Kč
01.10.2024	722 127 Kč
01.01.2025	722 127 Kč

Pojistné poukáže pojistník na účet ČSOB Pojišťovny, a. s., člena holdingu ČSOB, číslo 180135112/0300 u Československé obchodní banky, a. s., konstantní symbol 3558, variabilní symbol 8076636719.

Pojistné se považuje za uhrazené dnem připsání na účet ČSOB Pojišťovny, a. s., člena holdingu ČSOB.

Pojistitel a pojistník sjednávají délku pojistného období ve všech pojištěních sjednaných tímto dodatkem pojistné smlouvy následovně:

- první pojistné období ve všech pojištěních sjednaných tímto dodatkem pojistné smlouvy se sjednává v délce ode dne počátku všech pojištění sjednaných tímto dodatkem pojistné smlouvy do nejbližšího následujícího dne konce pojistného období všech pojištění sjednaných samotnou pojistnou smlouvou, nebo je-li pojištění sjednáno na dobu kratší, tak se první pojistné období sjednává v délce rovné pojistné době;
- druhé a každé další pojistné období ve všech pojištěních sjednaných tímto dodatkem pojistné smlouvy se sjednává v délce shodné s délkou pojistných období ve všech pojištěních sjednaných samotnou pojistnou smlouvou.

Výše pojistného za další pojistné období se řídí splátkovým kalendářem zaslaným pojistníkovi na začátku dalšího pojistného období.

## Článek IV. Závěrečná ustanovení

Správce pojistné smlouvy: [REDAKCE]

Tento dodatek nabývá platnosti dnem jeho podpisu oběma smluvními stranami a účinnosti dnem 01.04.2024

### 1. Elektronická komunikace:

- 1.1. V souladu s ustanoveními § 562, § 570 a násl. a § 2773 občanského zákoníku, pojistitel a pojistník výslovně deklarují, že veškerá písemná právní jednání týkající se pojištění mohou být učiněna také elektronickými prostředky.
- 1.2. Na žádost pojistníka stvrzenou podpisem pojistné smlouvy, pojistitel a pojistník sjednávají, že právní jednání pojistitele adresovaná účastníkům pojištění a učiněná elektronickou poštou se považují za doručená, bez

ohledu na to, zda se s jejich obsahem adresát skutečně seznámil, okamžikem, kdy byla doručena:

- a) na e-mailovou adresu účastníka pojištění uvedenou v pojistné smlouvě,
- b) na e-mailovou adresu účastníka pojištění sdělenou prokazatelně pojistiteli kdykoliv v době trvání pojištění,
- c) do datového prostoru v internetové aplikaci elektronického bankovníctví Československé obchodní banky, a. s., přístupného účastníkovi pojištění z titulu jeho smluvního vztahu s Československou obchodní bankou, a. s., nebo
- d) do datového prostoru v internetové aplikaci pojistitele "Online klientská zóna" přístupné účastníkovi pojištění na internetové adrese pojistitele "www.csobpoj.cz" z titulu uzavření pojistné smlouvy.

## 2. Speciální ujednání o formě právních jednání týkajících se pojištění:

2.1. V souladu s ustanovením § 1 odst. 2 občanského zákoníku pojistitel a pojistník výslovně sjednávají, že odchýlně od ustanovení § 2773 občanského zákoníku mohou být zcela všechna právní jednání týkající se pojištění, bez ohledu na závažnost jejich obsahu a bez ohledu na právní důsledky s právním jednáním související, učiněná účastníky pojištění vedle písemné formy také v některé z následujících forem, respektive některým z následujících způsobů:

- a) elektronickou poštou formou prostých e-mailových zpráv (tzn. e-mailových zpráv nevyžadujících opatření zaručeným elektronickým podpisem),
- b) ústně prostřednictvím telefonu; v takovém případě však výhradně prostřednictvím
  - telefonního čísla pojistitele [REDACTED]
  - jiných telefonních čísel pojistitele (nikoliv např. telefonních čísel pojišťovacího zprostředkovatele činného pro pojistitele) zveřejněných a určených pojistitelem k telefonní komunikaci s účastníky pojištění ve věci vzniku, změny či zániku pojištění nebo ve věci šetření škodných událostí, za podmínky, že o telefonních hovorech realizovaných prostřednictvím těchto telefonních čísel je pojistitelem pořízován zvukový záznam, o jehož pořízení je každá osoba volající na tato telefonní čísla hlasovým automatem pojistitele informována před zahájením zaznamenávaného telefonního hovoru,
- c) elektronickými prostředky prostřednictvím internetové aplikace "Online klientská zóna" (zřízené a provozované pojistitelem a dostupné účastníkovi pojištění na internetové adrese pojistitele [www.csobpoj.cz](http://www.csobpoj.cz)) zabezpečeného internetového přístupu, k němuž účastník pojištění obdržel od pojistitele aktivační klíč (dále také jen "internetová aplikace").

Další ujednání a informace k formě právních jednání a oznámení týkajících se pojištění jsou uvedena ve všeobecných pojistných podmínkách, které jsou součástí této pojistné smlouvy.

## 3. Registr smluv

- 3.1. Smluvní strany této pojistné smlouvy sjednávají, že povinnost řádně a včas zaslat tuto pojistnou smlouvu a její dodatky (elektronický obraz textového obsahu této smlouvy v otevřeném a strojově čitelném formátu a rovněž stanovená metadata této smlouvy) správci registru smluv k uveřejnění prostřednictvím registru smluv (dále jen "registru") podle § 5 zákona č. 340/2015 Sb., o zvláštních podmínkách účinnosti některých smluv, uveřejňování těchto smluv a o registru smluv (zákon o registru smluv), ve znění pozdějších předpisů (dále také jen "ZRS"), má pojistník. Předchozí větou není dotčeno právo pojistitele, aby tuto pojistnou smlouvu v registru smluv uveřejnil sám.
- 3.2. Obě dvě smluvní strany této pojistné smlouvy čestně prohlašují a svými podpisy, respektive podpisy svých oprávněných zástupců, výslovně stvrzují, že souhlasí s uveřejněním celého obsahu této pojistné smlouvy a všech informací v ní obsažených, s výjimkou případných osobních údajů třetích fyzických osob odlišných od pojistitele a pojistníka, prostřednictvím registru smluv dle ZRS. Pojistník se dále zavazuje, že před zasláním této pojistné smlouvy k uveřejnění správci registru smluv k uveřejnění prostřednictvím registru smluv zajistí znečitelnění všech případných osobních údajů třetích fyzických osob odlišných od pojistitele a pojistníka.
- 3.3. Pojistník a pojistitel se dále dohodli, že ode dne nabytí účinnosti této pojistné smlouvy a jejich dodatků zveřejněním v registru smluv se účinky sjednaných pojištění, včetně práv a povinností z nich vyplývajících, vztahují i na období od okamžiku sjednaného v této pojistné smlouvě jako počátek pojištění do budoucna.
- 3.4. Právní úprava obsažená v tomto článku odst. 3. pojistné smlouvy (tzn. práva a povinnosti smluvních stran této pojistné smlouvy související s jejím uveřejněním prostřednictvím registru smluv) se použije pouze tehdy, pokud se na tuto pojistnou smlouvu, s ohledem na charakter jejich smluvních stran a s ohledem na obsah této smlouvy, vztahuje povinnost jejího uveřejnění prostřednictvím registru smluv dle ZRS.

## 4. Prohlášení pojistníka

- 4.1. Prohlášení pojistníka, je-li pojistník fyzickou osobou: Prohlašuji a svým podpisem níže stvrzuji, že:

- a) jsem byl před uzavřením pojistné smlouvy, zcela v souladu s ustanovením čl. 13 a čl. 14 Nařízení Evropského parlamentu a Rady (EU) č. 2016/679 ze dne 27. dubna 2016 o ochraně fyzických osob v souvislosti se zpracováním osobních údajů a o volném pohybu těchto údajů a o zrušení směrnice 95/46/ES (obecné nařízení o ochraně osobních údajů; dále jen "GDPR"), pojistitelem řádně a detailně (co do vysvětlení obsahu a významu všech jeho jednotlivých ustanovení) seznámen s Informacemi o zpracování osobních údajů (tzv. Informačním memorandem);
- b) seznámení s Informačním memorandem za pojistitele provedla právě ta konkrétní fyzická osoba, která za pojistitele podepsala tuto pojistnou smlouvu (přičemž adresátem uvedených informací může být pojišťovací makléř, coby pojišťovací zprostředkovatel zastupující pojistníka);
- c) po seznámení se s Informačním memorandem a před uzavřením pojistné smlouvy mně byl dán naprosto dostatečný časový prostor pro vlastní seznámení se s Informačním memorandem a pro zodpovězení všech mých případných dotazů k Informačnímu memorandu;
- d) beru na vědomí a jsem srozuměn s informací pojistitele o tom, že Informační memorandum je a bude zájemci o pojištění resp. pojistníkovi a jinému účastníkovi pojištění k dispozici na internetových (webových) stránkách pojistitele na adrese [www.csobpoj.cz](http://www.csobpoj.cz) nebo na vyžádání pojistníka u té konkrétní fyzické osoby, která jménem pojistitele podepsala tuto pojistnou smlouvu, anebo na kterémkoliv obchodním místě pojistitele.

4.2. Prohlašuji a svým podpisem níže stvrzuji, že:

- a) jsem byl před uzavřením této pojistné smlouvy, zcela v souladu s ustanovením § 2774 občanského zákoníku, pojistitelem řádně a detailně (co do vysvětlení obsahu a významu všech jejich jednotlivých ustanovení) seznámen s Infolistem produktu, s Informačním dokumentem o pojistném produktu, s rozsahem pojištění a s všeobecnými pojistnými podmínkami (dále také jen "pojistné podmínky"), které jsou nedílnou součástí této pojistné smlouvy;
- b) jsem byl před uzavřením této pojistné smlouvy podrobně seznámen se všemi vybranými ustanoveními pojistných podmínek zvláště uvedenými v dokumentu „Infolist produktu“, která by mohla být považována za ustanovení neočekávaná ve smyslu ustanovení § 1753 občanského zákoníku, a souhlasím s nimi. Dále prohlašuji, že mé odpovědi na písemné dotazy pojistitele ve smyslu ustanovení § 2788 občanského zákoníku jsou pravdivé a úplné;
- c) seznámení s Informačním dokumentem o pojistném produktu a s pojistnými podmínkami za pojistitele provedla právě ta konkrétní fyzická osoba, která za pojistitele podepsala tuto pojistnou smlouvu (přičemž adresátem uvedených informací může být pojišťovací makléř, coby pojišťovací zprostředkovatel zastupující pojistníka);
- d) po seznámení se s obsahem všech předmluvních a smluvních dokumentů a před uzavřením pojistné smlouvy mně byl dán naprosto dostatečný časový prostor pro vlastní seznámení se s obsahem a významem těchto dokumentů a pro zodpovězení všech mých případných dotazů k těmto dokumentům;
- e) před uzavřením pojistné smlouvy mi byly v listinné podobě poskytnuty Informační dokument o pojistném produktu a pojistné podmínky;
- f) jsem v dostatečné době před uzavřením této pojistné smlouvy obdržel od pojišťovacího makléře Záznam z jednání, včetně všech jeho příloh;
- g) v souladu s ustanovení § 128 odst. 1 zákona č. 277/2009 Sb., o pojišťovnictví, ve znění pozdějších předpisů udělují pojistiteli souhlas s poskytnutím informací týkajících se pojištění ostatním subjektům podílejícím se na pojištění nebo řešení pojistných událostí.

4.3. Pojistník čestně prohlašuje a podpisem této pojistné smlouvy pojistiteli pravdivě stvrzuje, že má objektivně existující pojistný zájem na pojištěních sjednávaných touto pojistnou smlouvou, neboť je na jeho straně naplněna některá z níže uvedených skutečností jeho pojistný zájem dokládající:

- a) Majetek, jehož se má pojištění týkat, je
  - ve vlastnictví, spoluvlastnictví (včetně přídatného), společenství jmění či řádné, poctivé a pravé držbě pojistníka;
  - sice ve vlastnictví třetí osoby, ale pojistníkovi k němu svědčí některé z věcných práv k cizím věcem (např. věcné břemeno, zástavní právo, zadržovací právo apod.);
  - sice ve vlastnictví třetí osoby, ale pojistník oprávněně vykonává jeho správu (např. jako správce či



svěřenský správce apod.);

- pojistníkem po právu užíván na základě smlouvy;
- pojistníkem převzat za účelem splnění jeho závazku;
- ve vlastnictví či spoluvlastnictví osob blízkých pojistníkovi;
- ve vlastnictví či spoluvlastnictví právnické osoby, jejíž je pojistník členem či společníkem, členem jejího orgánu nebo tím, kdo právnickou osobu podstatně ovlivňuje na základě dohody či jiné skutečnosti;
- ve vlastnictví či spoluvlastnictví členů či společníků pojistníka, členů jeho orgánů nebo toho, kdo pojistníka podstatně ovlivňuje na základě dohody či jiné skutečnosti;
- určen k zajištění dluhu pojistníka nebo dluhu, jehož je pojistník věřitelem;
- součástí majetkové podstaty (je-li pojistníkem insolvenční správce jednající na účet dlužníka) nebo
- ve vlastnictví osob, které tento majetek od pojistníka pořídily.

b) Finanční ztráty, jichž se má pojištění týkat, hrozí

- pojistníkovi;
- osobě blízké pojistníkovi;
- právnické osobě, jejíž je pojistník členem či společníkem, členem jejího orgánu nebo tím, kdo právnickou osobu podstatně ovlivňuje na základě dohody či jiné skutečnosti nebo
- členům či společníkům pojistníka, členům jeho orgánů nebo tomu, kdo pojistníka podstatně ovlivňuje na základě dohody či jiné skutečnosti.

c) Sjednávané pojištění odpovědnosti

- je pojištěním pojistníkovy odpovědnosti za újmu;
- je pojištěním odpovědnosti za újmu osob blízkých pojistníkovi;
- je pojištěním odpovědnosti za újmu osob, které mohou způsobit újmu pojistníkovi (např. pojištění odpovědnosti zaměstnance za újmu způsobenou pojistníkovi, coby zaměstnavateli);
- je pojištěním odpovědnosti za újmu právnické osoby, jejíž je pojistník členem či společníkem, členem jejího orgánu nebo tím, kdo právnickou osobu podstatně ovlivňuje na základě dohody či jiné skutečnosti;
- je pojištěním odpovědnosti za újmu členů či společníků pojistníka, členů jeho orgánů nebo toho, kdo pojistníka podstatně ovlivňuje na základě dohody či jiné skutečnosti nebo
- je pojištěním odpovědnosti za újmu osoby, která se při plnění závazku pojistníka zavázala provést určitou činnost samostatně (např. tzv. subdodavatele pojistníka).

5. Pojistná smlouva a jí sjednaná pojištění se řídí českým právním řádem.

6. Počet stran pojistné smlouvy bez příloh: 50

**7. Přílohy:**

- 1) Přehled míst pojištění – přílohy 1a), 1b), 1c)
- 2) Popis uměleckého díla -Václav Havel's place – přílohy 2a)
- 3) Způsoby zabezpečení a požadované limity plnění včetně dokumentace - přílohy 3, 3a)
  
- 4) Seznam bezpilotních letadel
- 5) Seznam bezpilotních letadel
- 6) Seznam bezpilotních letadel

V Č.Budějovicích

dne 28.března 2024

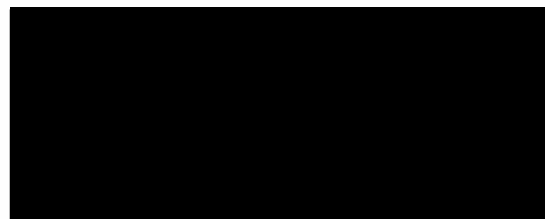

razítko a podpis pojistníka

V Č.Budějovicích

dne 28.března 2024

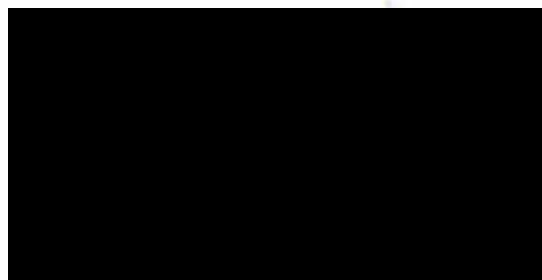

## Splátkový kalendář k pojistné smlouvě č. 8076636719

Tento splátkový kalendář upravuje splátky pojistného za změnu pojištění dle výše uvedeného dodatku pojistné smlouvy na pojistné období nebo na pojistnou dobu od 01.04.2024 00:00 hodin do 01.04.2025 00:00 hodin.

Pojistník je povinen platit pojistné v následujících termínech a splátkách:

Datum splátky pojistného	Splátka pojistného
01.04.2024	722 127 Kč
01.07.2024	722 127 Kč
01.10.2024	722 127 Kč
01.01.2025	722 127 Kč

Pojistné poukáže pojistník na účet ČSOB Pojišťovny, a. s., člena holdingu ČSOB, číslo 180135112/0300 u Československé obchodní banky, a. s., konstantní symbol 3558, variabilní symbol 8076636719.

Pojistné se považuje za uhrazené dnem připsání na účet ČSOB Pojišťovny, a. s., člena holdingu ČSOB.

V Českých Budějovicích dne 28.března 2024

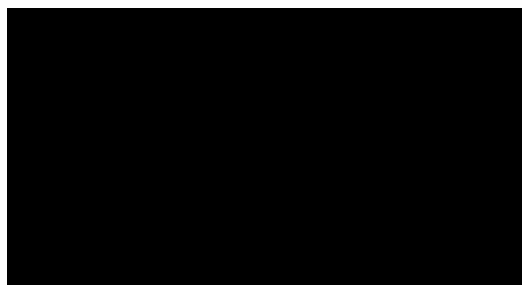

.....  
razítko a podpis pojistitele



## Seznam míst pojištění - nemovitosti vlastní a technické zhodnocení cizích nemovitostí (pojištěné na novou cenu)

* České Budějovice, Branišovská ulice č. 1645/31a a 1646/31b – budova humanitních oborů s rektorátem a budova univerzitní knihovny, včetně zpevněných ploch a komunikací
* České Budějovice, Branišovská ulice č. 1716/31c; 1717/31d a 1760
* České Budějovice, Branišovská 1457 - Agrochemie "O"
* České Budějovice, Biologické centrum Akademie věd, Branišovská 31
* České Budějovice, Na Sádkách 1780
* České Budějovice, Na Sádkách 1687/1C
* České Budějovice, Na Sádkách 305/2a
* České Budějovice, Na Sádkách, Energoblok - parc.č. 1533/5
* České Budějovice, Studentská 787/13
* České Budějovice, Studentská 1668 - Pavilon kateder "B"
* České Budějovice, Studentská 791 - Pavilon ZOO "C"
* České Budějovice, Studentská 790 - Pavilon veterinární "D"
* České Budějovice, Studentská 809 - Pavilon mikrobiologie "E"
* České Budějovice, Studentská parc.č. 1296/6 - Pavilon "F"
* České Budějovice, Studentská - Pavilon Spojovací "A"
* České Budějovice, Studentská 1715 / 25 , Pavilon "M" BAT
* České Budějovice, Studentská 788 - Údržba "H"
* České Budějovice, Studentská 1824/27 a 29
* České Budějovice, Studentská 2920/39
* České Budějovice - garáže v ul. Studentská a Šípková
* České Budějovice, <b>ostatní nemovitosti a stavby v areálu JU, Čtyři Dvory</b> , tj. ostatní nemovitosti v ulicích Branišovská, Studentská a Na sádkách
* České Budějovice, Boreckého 1167/27
* České Budějovice, Dukelská 246/7 a 245/9
* České Budějovice, E. Destinové 1138/46
* České Budějovice, Haklovy Dvory č.p. 2074, budova provozního střediska
* České Budějovice, Husova 458/102
* České Budějovice, Jeronýmova 200/10 a 8 na parc. č. 333
* České Budějovice, Jírovcova 1347/24
* České Budějovice, Kněžská 410/8
* České Budějovice, Na Mlýnské stoce 348/9c a Kněžská 348/35
* České Budějovice, Na Zlaté stoce 1619, parc. č.1308/2 - budova VTP
* České Budějovice, Na Zlaté stoce 588/10 - K 200 "J"
* České Budějovice, Na Zlaté stoce 690/3 - administrativní budovy
* České Budějovice, Na Zlaté stoce 690/3 - výrobní a skladovací prostory
* České Budějovice, Na Zlaté stoce, parc.č. 1537/5 - minipivovar
* České Budějovice, Na Zlaté stoce 692/1
* České Budějovice, Nerudova 2685/53a
* České Budějovice, Šípková ul. 1822/1
* České Budějovice, U Tří lvů 1725/1a)
* České Budějovice, U Výstaviště 517/26

* České Budějovice, Zátkovo nábř., parc.č. 182/1 a 182/2
* Hradce u Homol u Českých Budějovic - výuková základna ZSF
* Karlovy Dvory 2, Hůrka, Horní Planá - rekreační zařízení
* Nové Hrady, Zámek 136 + skleník parc. č. 148/1, parc. č. 755
* Vodňany II, Na Valše - parc. č. 189/2 a 472/5, 472/3
* Vodňany II, Na Valše č. 207, mlýn č. parc. 299
* Vodňany II, Na Valše, parc.č. 189/1 Stezka úhoře
* Vodňany II, Nad Velkou Podvinicí 1337, Líheň nová - parc. č. 3083
* Vodňany II, Nad Velkou Podvinicí - Líheň - parc.č. 2590
* Vodňany II, Nad Velkou Podvinicí 1153, Okál - parc.č. 2162,2163/1 a 2163/2
* Vodňany II, Nad Velkou Podvinicí_hala, sklad u Líhně č.par. 289/8, 298/10
* Vodňany II, Rechle 1336, nová budova parc. č. 2563
* Vodňany II, Rechle 863, domeček na parc. č. 1235
* Vodňany II, Suchomelka, č. parc. 2564 sklady, 2855 hala
* Vodňany II, Zátíší 1332
* Vodňany II, Zátíší 728
* Vodňany II, Zátíší, parc.č. 344/3 - LNR
* Vodňany, Tyršova ul. - sklad sádek - č. parc 2677
* Vodňany, Říční 1383, č. parc 631
* Zliv, Vomáčka 29 - školící zařízení

## Seznam míst pojištění

### Nemovitosti vlastní pojištěné na novou hodnotu

* České Budějovice, Na Zlaté stoce 690/3 - výrobní a skladovací prostory
* České Budějovice - areál Haklovy Dvory - budova posklizňové linky, odchovna dojnic I, sklad píce a odchovna dojnic II – č. parcelní 37.38.39 a 40/3
* České Budějovice - Haklovy dvory - pastevní přístřešek, č. parc. 153

### Nemovitost cizí pojištěná na novou hodnotu

#### **Seznam míst pojištění**

* Areál Nemocnice České Budějovice, a.s., budova bez čísla popisného, parc. číslo 1344, KÚ České Budějovice 7
---------------------------------------------------------------------------------------------------------------





### Seznam míst pojištění - movité věci (vlastní i cizí užívané JU) a zásoby

* České Budějovice, Branišovská ulice č. 1645/31a a 1646/31b – budova humanitních oborů s rektorátem a budova univerzitní knihovny
* České Budějovice, Branišovská ulice č. 1716/31c; 1717/31d a 1760
* České Budějovice, Branišovská 1457 - Agrochemie "O"
* České Budějovice, areál Biologického centra AVČR, Na Sádkách 7 a Branišovská 31
* České Budějovice, Na Sádkách 1780, budova ZR
* České Budějovice, Na Sádkách 1687/1C
* České Budějovice, Na Sádkách 305/2a
* České Budějovice, Studentská 787/13
* České Budějovice, Studentská 1668 - Pavilon kateder "B",
* České Budějovice, Studentská 791 - Pavilon ZOO "C"
* České Budějovice, Studentská 790 - Pavilon veterinární "D"
* České Budějovice, Studentská 809 - Pavilon mikrobiologie "E"
* České Budějovice, Studentská parc.č. 1296/6 - Pavilon "F"
* České Budějovice, Studentská - Pavilon Spojovací "A"
* České Budějovice, Studentská 1715 / 25 , Pavilon "M" BAT
* České Budějovice, Studentská 788 - Údržba "H"
* České Budějovice, Studentská 1824/27 a 29
* České Budějovice, Studentská 2920/39
* České Budějovice - garáže v ul. Studentská a Šípková
* České Budějovice, věci v ostatních stavbách v areálu JU, Čtyři Dvory, tj. ostatní nemovitosti v ulicích Branišovská, Studentská a Na sádkách
* České Budějovice, B. Němcové 54, Areál Nemocnice České Budějovice a.s.
* České Budějovice, Boreckého 1167/27
* České Budějovice, Branišovská 48
* České Budějovice, Dlouhá 33
* České Budějovice, Dukelská 246/7 a 245/9
* České Budějovice, E. Destinové 1138/46
* České Budějovice, Haklovy Dvory č.p. 2074, zemědělský areál
* České Budějovice, Husova 458/102
* České Budějovice, Husova 684/21
* České Budějovice, Husova tř. 1504/21
* České Budějovice, J. Opletala 901/21
* České Budějovice, Jeronýmova 200/10 a 8 na parc. č. 333
* České Budějovice, Jírovцова 870/24
* České Budějovice, Jírovцова 1347/24
* České Budějovice, Kněžská 410/8
* České Budějovice, Krajinská 2
* České Budějovice, Lipová 1789/9
* České Budějovice, Matice školské 17, Medipont
* České Budějovice, nám. Přemysla Otakara II č. 9 a 11 (zadní trakt)
* České Budějovice, Na Mlýnské stoce 348/9c a Kněžská 348/35
* České Budějovice, Na Zlaté stoce 1619, parc. č.1308/2, Budova VTP
* České Budějovice, Na Zlaté stoce 588/10 - K 200 "J"

* České Budějovice, Na Zlaté stoce 690/3 - administrativní budovy
* České Budějovice, Na Zlaté stoce 690/3 - výrobní a skladovací prostory
* České Budějovice, Na Zlaté stoce, parc.č. 1537/5 - minipivovar
* České Budějovice, Na Zlaté stoce 692/1
* České Budějovice, Nerudova 2685/53a
* České Budějovice, Šípková ul. 1822/1
* České Budějovice, U Třílvů 1725/1a)
* České Budějovice, U Výstaviště 517/26
* České Budějovice, Zátkovo nábř., parc.č. 182/1 a 182/2
* České Budějovice, 370 01, ZŠ Matice školské 3
* Hradce u Homol u Českých Budějovic - výuková základna ZSF
* Jindřichův Hradec, U Nemocnice 380/III, areál Nemocnice JH a.s.
* Karlovy Dvory 2, Hůrka, Horní Planá - rekreační zařízení
* Litvínovice, parc. č. 504/15, areál letiště, objekt SO č. 132/12
* Nové Hrady - Zámek 136 + skleník parc. č. 148/1, parc. č. 755
* Písek, 397 01, Tylova 2391, ZŠ J.K. Tyla a Mateřská škola Písek
* Písek - Okresní nemocnice, K. Čapka 589
* Tábor, Kpt. Jaroše 2000, areál Nemocnice Tábor a.s.
* Třeboň, Dukelská 135
* Třeboň, Opatovický mlýn
* Týn nad Vltavou, Domov Sv. Anežky - Ke hradu 109 a Čihovice 30
* Vodňany – bytová jednotka 1030/13, Výstavní 1030/II
* Vodňany – bytová jednotka 1034/24, Výstavní 1034/II
* Vodňany – bytová jednotka 1036/9, Výstavní 1036/II
* Vodňany – bytová jednotka 1042/10, Výstavní 1042/II
* Vodňany II, Na Valše - parc. č. 189/2 a 472/5
* Vodňany II, Na Valše č. 207, mlýn č. parc. 299
* Vodňany II, Na Valše, parc.č. 189/1 Stezka úhoře
* Vodňany II, Nad Velkou Podvinicí 1337, Líheň nová - parc. č. 3083
* Vodňany II, Nad Velkou Podvinicí - Líheň p.č. 2590
* Vodňany II, Nad Velkou Podvinicí 1153, parc. č. 2162, 2163/1 a 2163/2
* Vodňany II, Nad Velkou Podvinicí_hala, sklad u Líhně č.par. 289/8, 298/10
* Vodňany II, Rechle 1336, nová budova parc. č. 2563
* Vodňany II, Rechle 863, domeček na parc. č. 1235
* Vodňany II, Suchomelka, č. parc. 2564, 2855
* Vodňany II, Zátíší 1332
* Vodňany II, Zátíší 728
* Vodňany II, Zátíší, parc.č. 344/3 - LNR
* Vodňany, Tyršova ul. - sklad sádek - č. parc 2677
* Vodňany - Říční 1388, č. parc 631
* Zliv, Vomáčka 29 - školící zařízení

## Umělecké dílo – Václav Havel's place (Havlova lavička)

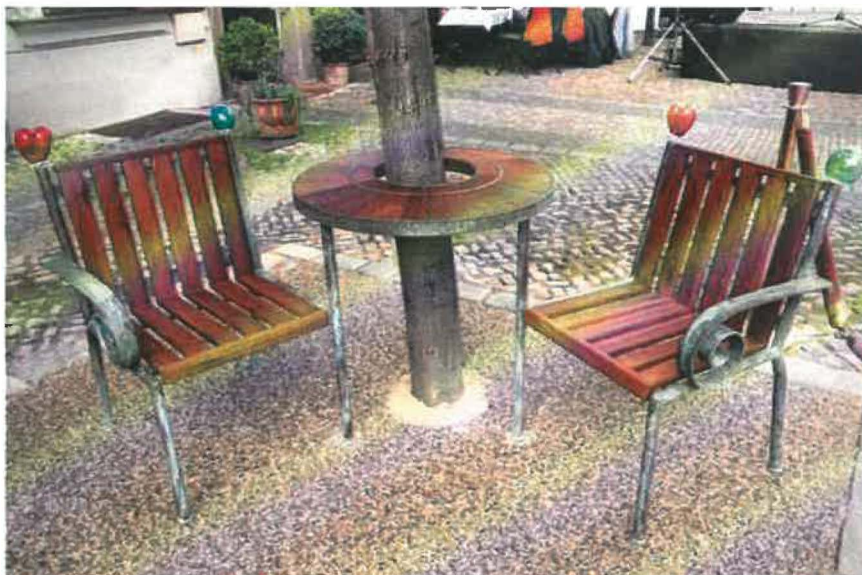

**Dvě zahradní křesla a kulatý stůl, jehož středem prorůstá lípa, tvoří Václav Havel's place, místo věnované památce prvního porevolučního prezidenta. Lavičky Václava Havla už stojí ve Washingtonu, Dublinu, Barceloně a v Praze. Pátá lavička byla instalována dne 11.6.2014 v kampusu Jihočeské univerzity v Českých Budějovicích.**

Havlova lavička je vyrobena z patinované mosazi, teakového dřeva a skleněných ozdob. Je umístěna v nově upravovaném prostoru mezi budovou rektorátu a aulou, přibližně uprostřed prostranství. Celé dílo je pevně spojeno se stromem. Václav Havel's place je vytvořeno ve spolupráci s Knihovnou Václava Havla. Jedná se o celosvětový koncept, jehož vznik inicioval Petr Gandalovič, český velvyslanec ve Spojených státech amerických. Záměrem projektu je vytvořit síť míst ve veřejném prostoru, která budou přispívat k setkávání a dialogu v duchu životních postojů bývalého českého prezidenta. Autorem designu lavičky je architekt Bořek Šípek.



## Způsoby zabezpečení proti odcizení a limity plnění

### Výše limitů plnění za odcizení zásob a movitých věcí (mimo cenností a věcí zvláštní hodnoty) a způsoby jejich zabezpečení

Pokud je dále ve způsobech zabezpečení uveden bezpečnostní uzamykací systém, rozumí se jím bezpečnostní zadlabací zámek, bezpečnostní cylindrická vložka a bezpečnostní kování. Kování nebo vložka musí být odolné i proti odvrtní vložky. Za bezpečnostní uzamykací systém se považuje i elektromechanický zámek, který splňuje požadavky na odolnost proti překonání, které jsou uvedené výše.

- a) **do 50 tis. Kč** – dojde-li k odcizení věci, která je v době vzniku škodné události umístěna v prostoru snímaném kamerovým systémem instalovaným ve vnitřních prostorách budov a objektů a uloženém na počítačovém záznamovém zařízení. Pojištění se při tomto zabezpečení sjednává pro pojistnou událost způsobenou pojištěným nebezpečím krádež prostá.
- b) **do 300 tis. Kč** – dojde-li k odcizení věci z uzavřeného prostoru, jehož všechny vstupní dveře jsou zabezpečeny zámkem s cylindrickou vložkou nebo dozickým zámkem nebo bezpečnostním visacím zámkem
- c) **do 500 tis. Kč** - dojde-li k odcizení věci z uzavřeného prostoru, jehož všechny vstupní dveře jsou zabezpečeny bezpečnostním zámkem a bezpečnostním kováním nebo bezpečnostním uzamykacím systémem, bezpečnostní závorou, 2 bezpečnostními visacími zámkami.
- d) **do 1 mil. Kč** - dojde-li k odcizení věci z uzavřeného prostoru (stěny z cihelného zdiva, minim. tloušťky 150 mm nebo z jiných materiálů, kladoucích stejný odpor), jehož všechny vstupní dveře pevné konstrukce (tj. o minimální tloušťce 40 mm) jsou zabezpečeny bezpečnostním zámkem nebo bezpečnostním uzamykacím systémem nebo bezpečnostní závorou nebo elektrickým ovládáním dveřního zámku nebo 2 bezpečnostními visacími zámkami.
- e) **do 2 mil. Kč** – dojde-li k odcizení věci z uzavřeného prostoru (stěny z cihelného zdiva, minim. tloušťky 150 mm nebo z jiných materiálů, kladoucích stejný odpor), jehož všechny vstupní dveře pevné konstrukce (tj. o minimální tloušťce 40 mm) jsou zabezpečeny bezpečnostním zámkem nebo bezpečnostním uzamykacím systémem nebo bezpečnostní závorou nebo elektrickým ovládáním dveřního zámku nebo elektrickým ovládáním dveřního zámku nebo 2 bezpečnostními visacími zámkami. Současně musí být uzamčený prostor, kde jsou umístěny pojištěné věci, zabezpečen funkčním systémem elektronické zabezpečovací signalizace (dále jen EZS), jehož svod poplachového signálu je vyveden do akustického nebo optického signalizačního zařízení nebo na mobilní telefony nebo do místa s trvalou obsluhou nebo na pult centralizované ochrany. Pokud se nachází spodní části prosklených otvorových výplní (s plochou větší jak 600 cm<sup>2</sup>) níže než 2,5 m nad okolním terénem nebo nad přiléhajícími a snadno přístupnými konstrukcemi, musí být skla opatřena mechanickým zabezpečením (mříže, bezpečnostní fólie, uzamykatelná roleta) nebo EZS s čidly na sklo.

- f) **do 5 mil.** – dojde-li k odcizení věci z uzavřeného prostoru (stěny z cihelného zdiva, minim.tloušťky 150 mm nebo z jiných materiálů, kladoucích stejný odpor), jehož všechny vstupní dveře pevné konstrukce (tj. o minimální tloušťce 40 mm) jsou zabezpečeny bezpečnostním uzamykacím systémem a přídatným bezpečnostním zámkem nebo bezpečnostním uzamykacím systémem a bezpečnostním visacím zámkem nebo bezpečnostním uzamykacím systémem a bezpečnostní závorou nebo elektrickým ovládáním dveřního zámku a přídatným bezpečnostním zámkem nebo bezpečnostními dveřmi.

Současně musí být uzamčený prostor, kde jsou umístěny pojištěné věci, zabezpečen funkčním systémem elektronické zabezpečovací signalizace (dále jen EZS), jehož svod poplachového signálu je vyveden do akustického nebo optického signalizačního zařízení nebo na mobilní telefony nebo do místa s trvalou obsluhou nebo na pult centralizované ochrany.

Pokud se nachází spodní části prosklených otvorových výplní (s plochou větší jak 600 cm<sup>2</sup>) níže než 2,5 m nad okolním terémem nebo nad přiléhajícími a snadno přístupnými konstrukcemi, musí být skla opatřena mechanickým zabezpečením (mříže, bezpečnostní fólie, uzamykatelná roleta,..) nebo EZS s čidly na sklo.

### **Další způsoby zabezpečení movitých věcí a zásob:**

- g) pro počítače, dataprojektory, tiskárny a faxy umístěné v učebnách a jiných místnostech se ujednává, že pokud dojde k jejich odcizení v době, kdy místnost není uzamčena, poskytne pojistitel plnění v případě odcizení této techniky do částky 50.000,- Kč na 1 počítač, data projektor, tiskárnu nebo fax a do limitu ve výši 100.000,- Kč z jedné pojistné události v případě, že tato technika bude zabezpečena systémem typu SecuKid nebo Kensington (viz vyobrazení uvedené dále).
- h) pro movité věci uložené ve skříních, katedrách a stolech v posluchárnách, studovných a učebnách výpočetní techniky (viz vyobrazení uvedené dále) se ujednává, že tyto skříně, katedry a stoly jsou považovány za uzavřený prostor. Pojistitel poskytne v případě pojistné události plnění do výše 50.000,- Kč, jsou-li v době pojistné události pojištěné věci uloženy ve skříní, katedře nebo stole, které jsou uzamčeny bezpečnostním visacím zámkem, zámkem s bezpečnostní cylindrickou vložkou nebo dozickým zámkem.

**Výše limitů plnění za odcizení movitých věcí (mimo cenností a věcí zvláštní hodnoty) uložených na otevřeném prostranství a způsoby jejich zabezpečení**

- a) **do 50 tis. Kč** – dojde-li k odcizení věci, která je v době vzniku škodné události umístěna v prostoru snímaném kamerovým systémem a uloženém na počítačovém záznamovém zařízení – tj. krádež prostá. *Pojištění se vztahuje na městský mobiliář, který je pevně přikotven do šalovacích tvárnic a dále na zahradní architekturu.*
- b) **do 50 tis. Kč** - dojde-li k odcizení věci, která je v době vzniku škodné události umístěna na uzamčeném oploceném prostranství. Ujednává se, že oploceným prostranstvím se rozumí otevřené prostranství, které je ze 3 stran oplocené požadovaným oplocením a čtvrtá strana je tvořena vodní plochou.
- c) **do 100 tis. Kč** - dojde-li k odcizení věci, která je v době vzniku škodné události umístěna na oploceném prostranství s výškou oplocení 150 cm, jehož všechny vstupy jsou uzamčeny zámkem s cylindrickou vložkou nebo dozickým zámkem nebo bezpečnostním visacím zámkem. Ujednává se, že oploceným prostranstvím se rozumí otevřené prostranství, které je ze 3 stran oplocené požadovaným oplocením a čtvrtá strana je tvořena vodní plochou.
- d) **do 300 tis. Kč** - dojde-li k odcizení věci, která je v době vzniku škodné události umístěna na oploceném prostranství s výškou oplocení 160 cm, jehož všechny vstupy jsou uzamčeny zámkem s cylindrickou vložkou nebo dozickým zámkem nebo bezpečnostním visacím zámkem

nebo dojde-li k odcizení věci, která je v době vzniku škodné události umístěna na oploceném prostranství s výškou oplocení 150 cm, jehož všechny vstupy jsou uzamčeny zámkem s cylindrickou vložkou nebo dozickým zámkem nebo bezpečnostním visacím a současně v prostoru snímaném kamerovým systémem a uloženém na počítačovém záznamovém zařízení.

Ujednává se, že oploceným prostranstvím se rozumí otevřené prostranství, které je ze 3 stran oplocené požadovaným oplocením a čtvrtá strana je tvořena vodní plochou.

- e) **do 500 tis. Kč** - dojde-li k odcizení věci, která je v době vzniku škodné události umístěna na oploceném prostranství s výškou oplocení 180 cm, jehož všechny vstupy jsou uzamčeny zámkem s cylindrickou vložkou nebo dozickým zámkem nebo bezpečnostním visacím zámkem

nebo dojde-li k odcizení věci, která je v době vzniku škodné události umístěna na oploceném prostranství s výškou oplocení 160 cm, jehož všechny vstupy jsou uzamčeny zámkem s cylindrickou vložkou nebo dozickým zámkem nebo bezpečnostním visacím a současně v prostoru snímaném kamerovým systémem a uloženém na počítačovém záznamovém zařízení.

Ujednává se, že oploceným prostranstvím se rozumí otevřené prostranství, které je ze 3 stran oplocené požadovaným oplocením a čtvrtá strana je tvořena vodní plochou.

f) **do 1 mil. Kč** - dojde-li k odcizení věci, která je v době vzniku škodné události umístěna na oploceném prostranství s výškou oplocení 180 cm, jehož všechny vstupy jsou uzamčeny bezpečnostním zámkem nebo 2 bezpečnostními visacími zámky

nebo dojde-li k odcizení věci, která je v době vzniku škodné události umístěna na oploceném prostranství s výškou oplocení 160 cm, jehož všechny vstupy jsou uzamčeny bezpečnostním zámkem nebo elektrickým ovládáním vstupních vrat nebo 2 bezpečnostními visacími zámky a současně v prostoru snímaném kamerovým systémem a uloženém na počítačovém záznamovém zařízení.

Ujednává se, že oploceným prostranstvím se rozumí otevřené prostranství, které je ze 3 stran oplocené požadovaným oplocením a čtvrtá strana je tvořena vodní plochou.



**Výše limitů plnění za odcizení cenností a věci zvláštní hodnoty  
a způsoby jejich zabezpečení (mimo dále vyjmenované)**

**a) do 50 tis. Kč:**

– dojde-li k odcizení věci zvláštní hodnoty, která je v době vzniku škodné události umístěna v místě pojištění snímaném kamerovým systémem a uloženém na počítačovém záznamovém zařízení – tj. krádež prostá. Pojištění se vztahuje i na umělecké dílo „Havlova lavička“, které je na otevřeném prostranství (v kampusu JU) a je pevně spojeno se stromem.

– dojde-li k odcizení cenností z uzavřeného prostoru, jehož všechny vstupní dveře jsou uzamčeny zámkem s cylindrickou vložkou nebo dozickým zámkem nebo bezpečnostním visacím zámkem a současně jsou uloženy v uzamčené schránce nebo skříni.

**b) do 100 tis. Kč - dojde-li k odcizení cenností z uzavřeného prostoru, jehož všechny vstupní dveře jsou uzamčeny zámkem s cylindrickou vložkou nebo dozickým zámkem nebo bezpečnostním visacím zámkem a současně jsou uloženy v trezoru nezjištěné konstrukce nebo BT 0 nebo**

dojde-li k odcizení cenností z uzavřeného prostoru, jehož všechny vstupní dveře jsou uzamčeny bezpečnostním zámkem nebo bezpečnostním uzamykacím systémem a současně jsou uloženy v uzamčené schránce nebo skříni.

**c) do 300 tis. Kč - dojde-li k odcizení cenností z uzavřeného prostoru, jehož všechny vstupní dveře jsou uzamčeny bezpečnostním zámkem nebo bezpečnostním uzamykacím systémem a současně jsou uloženy v trezoru nezjištěné konstrukce nebo BT 0 nebo**

dojde-li k odcizení cenností z uzavřeného prostoru, jehož všechny vstupní dveře pevné konstrukce (tj. o minimální tloušťce 40 mm) jsou uzamčeny bezpečnostním zámkem nebo bezpečnostním uzamykacím systémem a současně jsou uloženy v uzamčené schránce nebo skříni.

**d) do 500 tis.. Kč - dojde-li k odcizení cenností z uzavřeného prostoru, jehož všechny vstupní dveře pevné konstrukce (tj. o minimální tloušťce 40 mm) jsou uzamčeny bezpečnostním zámkem nebo bezpečnostním uzamykacím systémem a současně jsou uloženy v trezoru BT I nebo**

nebo dojde-li k odcizení cenností z uzavřeného prostoru, jehož všechny vstupní dveře jsou uzamčeny bezpečnostním zámkem nebo bezpečnostním uzamykacím systémem a současně jsou uloženy v uzamčené schránce, skříni nebo trezoru nezjištěné konstrukce nebo BT0. Prostor je dále zabezpečen funkčním systémem EZS, jehož svod poplachového signálu je vyveden do akustického nebo optického signalizačního zařízení nebo na mobilní telefony nebo do místa s trvalou obsluhou nebo na pult centralizované ochrany.

**e) do 1 mil. Kč - dojde-li k odcizení cenností z uzavřeného prostoru, jehož všechny vstupní dveře pevné konstrukce (tj. o minimální tloušťce 40 mm) jsou uzamčeny bezpečnostním zámkem nebo bezpečnostním uzamykacím systémem nebo elektrickým ovládáním dveřního zámku a současně jsou uloženy v trezoru BT I.**

Prostor je dále zabezpečen funkčním systémem EZS, jehož svod poplachového signálu je vyveden do akustického nebo optického signalizačního zařízení nebo na mobilní telefony nebo do místa s trvalou obsluhou nebo na pult centralizované ochrany.

nebo dojde-li k odcizení cenností z uzavřeného prostoru, jehož všechny vstupní dveře jsou uzamčeny bezpečnostním zámkem nebo bezpečnostním uzamykacím systémem a přídatným zámkem a současně jsou uloženy v trezoru nezjištěné konstrukce nebo BT 0. Prostor je dále zabezpečen funkčním systémem EZS, jehož svod poplachového signálu je vyveden do akustického nebo optického signalizačního zařízení nebo na mobilní telefony nebo do místa s trvalou obsluhou nebo na pult centralizované ochrany.

- f) **do 2 mil. Kč** - dojde-li k odcizení cenností z uzavřeného prostoru, jehož všechny vstupní dveře pevné konstrukce (tj. o minimální tloušťce 40 mm) jsou uzamčeny bezpečnostním zámkem nebo bezpečnostním uzamykacím systémem a přídatným zámkem nebo elektrickým ovládním dveřního zámku a současně jsou uloženy v trezoru BT I. Prostor je dále zabezpečen funkčním systémem EZS, jehož svod poplachového signálu je vyveden do akustického nebo optického signalizačního zařízení nebo na mobilní telefony nebo do místa s trvalou obsluhou nebo na pult centralizované ochrany.

**Výše limitů plnění za odcizení vyjmenovaných cenností a vyjmenovaných věcí zvláštní hodnoty a způsoby jejich zabezpečení**

- a) **do 20 tis. Kč** – dojde-li k odcizení cenností z dobíjecího automatu, umístěného v prostorách pojištěného, který je připevněn ke zdi, podlaze apod.
- b) **do 50 tis. Kč** – dojde-li k odcizení uměleckých děl umístěných ve vestibulu budovy, pokud je prostor střežen kamerovým systémem se záznamem – tj. krádež prostá.
- c) **do 200 tis. Kč** – dojde-li k odcizení uměleckých děl umístěných na otevřeném prostranství a pevně ukotvených nebo spojených se stromem, pokud je prostor střežen kamerovým systémem se záznamem.

**Výše limitů plnění za odcizení přepravovaných cenností**  
**a způsoby jejich zabezpečení**

- a) **do 10 tis. Kč** – jsou-li cennosti přepravovány jednou osobou a jsou uloženy v pevném, řádně uzavřeném zavazadle.
- b) **do 100 tis. Kč** – jsou-li přepravovány jednou osobou, která je vybavena obranným sprejem a přepravované cennosti jsou uloženy v pevném, řádně uzavřeném zavazadle.
- c) **do 500 tis. Kč** - jsou-li přepravovány jednou osobou v osobním automobilu, která je vybavena obranným sprejem a přepravované cennosti jsou uloženy v pevném, řádně uzavřeném zavazadle
- nebo jsou-li přepravovány 2 osobami, z nichž jedna je vybavena obranným sprejem a přepravované cennosti jsou uloženy v pevném, řádně uzavřeném zavazadle.
- d) **do 1 mil. Kč** - jsou-li přepravovány jednou osobou v osobním automobilu, která je vybavena obranným sprejem a přepravované cennosti jsou uloženy v bezpečnostním kufříku s alarmem
- nebo jsou-li přepravovány 2 osobami, z nichž jedna je vybavena obranným sprejem a přepravované cennosti jsou uloženy v bezpečnostním kufříku s alarmem.

**Výše limitů plnění za odcizení přepravovaného nákladu**  
**a způsoby jejich zabezpečení**

- a) **do 30 tis. Kč** - jsou-li předměty uloženy v řádně uzavřeném a uzamčeném zavazadlovém prostoru osobního vozidla nebo v nákladovém prostoru dodávkového nebo nákladního vozidla. Vozidlo musí být uzamčeno a okna uzavřena. Uložené věci nesmí být viditelné zvenčí. Pokud zůstane vozidlo bez dohledu osádky v době od 22.00 hod. do 6.00 hodin, musí být vozidlo parkováno na osvětlené veřejné odstavné ploše.
- b) **do 500 tis. Kč** - jsou-li předměty uloženy v řádně uzavřeném a uzamčeném zavazadlovém prostoru osobního vozidla nebo v nákladovém prostoru dodávkového nebo nákladního vozidla. Kabina řidiče musí být uzamčena a okna uzavřena. Pokud zůstane vozidlo bez dohledu osádky v době od 22.00 hod. do 6.00 hodin, musí být vozidlo parkováno na hlídaném parkovišti nebo zabezpečeném pozemku.
- c) **do 1 mil. Kč** - jsou-li předměty uloženy v řádně uzavřeném a uzamčeném zavazadlovém prostoru osobního vozidla nebo v nákladovém prostoru dodávkového nebo nákladního vozidla. Kabina řidiče musí být uzamčena a okna uzavřena. Vozidlo musí být zabezpečeno funkčním imobilizérem, alarmem nebo mechanickým systémem. Pokud zůstane vozidlo bez dohledu osádky v době od 22.00 hod. do 6.00 hodin, musí být vozidlo parkováno na hlídaném parkovišti nebo zabezpečeném pozemku.

**Speciální ujednání o limitu plnění a způsobu zabezpečení přepravovaného nákladu v monitorovacím vozidle 5C4 0395**

- d) **do limitu 2 mil. Kč** se pro toto vozidlo odchylně ujednává, že pojistitel poskytne pojistné plnění, pokud v době vzniku škodné události bylo zabezpečeno imobilizérem a uzamčenou pákou řazení. Pojištění se vztahuje i na případy, kdy není možné v době od 22.00 hod. do 6.00 hodin zajistit odstavení vozidla dle bodu b), pokud však bude vozidlo odstaveno na osvětlené veřejné odstavné ploše, s častým pohybem vozidel nebo osob, např. u čerpací stanice, u autobusových nebo železničních nádraží apod.
- e) **do limitu 5,3 mil. Kč** se pro toto vozidlo odchylně ujednává, že pojistitel poskytne pojistné plnění, pokud v době vzniku škodné události bylo uzamčené vozidlo zabezpečené imobilizérem a uzamčenou pákou řazení a umístěno v garáži zabezpečené funkčním elektronickým zabezpečovacím systémem (dále jen EZS) s napojením na pult centralizované ochrany (dále jen PCO). PCO splňuje podmínku, že přijímá hlášení od EZS o narušení zabezpečených prostor, zobrazuje, vyhodnocuje a archivuje poplachové informace, tak aby mohla obsluha doložit vyvolání poplachu. Obsluha PCO musí být trvalá a musí provádět integritu dostupnosti propojení přenosového systému v pravidelném, max. 2 hodinovém intervalu. Pokud nelze integritu ověřit, je generován signál sabotáže nebo poruchy. V případě nahlášení poplachu musí obsluha PCO včasné, přesně a úplně reagovat na hlášené stavy narušení a zajistit zásah v místě střeženého objektu. Dojezd zásahové jednotky musí být nejpozději do 20 min.

**Výše limitů plnění a způsobu zabezpečení v případě odcizení zapůjčeného traktoru nebo jeho části**

- a) **do limitu 2 mil. Kč** se pro toto vozidlo odchylně ujednává, že pojistitel poskytne pojistné plnění, pokud v době vzniku škodné události bylo vozidlo zabezpečeno imobilizérem a umístěno v uzamčeném areálu Jihočeské univerzity. Pojištění se vztahuje i na případy, kdy není možné v době od 22.00 hod. do 6.00 hodin zajistit odstavení vozidla dle bodu b).
- b) **do limitu 4 mil. Kč** se pro toto vozidlo odchylně ujednává, že pojistitel poskytne pojistné plnění, pokud v době vzniku škodné události bylo uzamčené vozidlo zabezpečené imobilizérem a umístěno v uzamčené garáži.

**System Kensington**

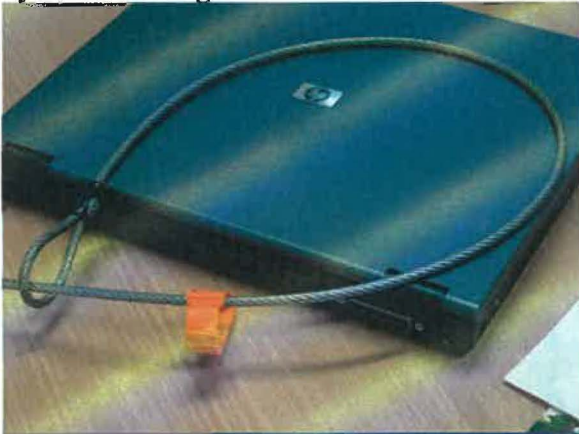

**System SecuKid**

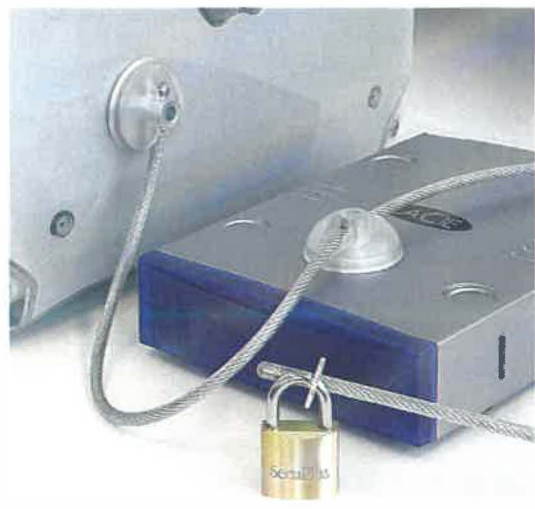

Zabezpečení PC stolů





**Příloha č.: 4 - Seznam letadel**

K pojistné smlouvě č.: 8076636719

**Identifikace letadla**

Značka a typ letadla:	DJI Matrice 350 RTK
Rok výroby:	2023
Poznávací značka:	CZEggvr7dy0zqf8
Výrobní číslo:	1581F6GKB2377004003V
Maximální vzletová hmotnost / MTOW:	9,2 Kg

Pojistné období: od: 1.4.24 0:00h do: 1.4.25 0:00h

Způsob užití letadla: monitoring pro výzkumné a vědecké účely vč. komerčního užití

Vlastník: Jihočeská univerzita v Českých Budějovicích Provozovatel: Jihočeská univerzita v Českých Budějovicích

**Rozsah pojištění:**

**Odpovědnost:**

Pojištění odpovědnosti se sjednává v rozsahu doložky AVN52E  
část 7.1 pojistné smlouvy - pojištění odpovědnosti za újmu způsobenou třetím osobám

Limit pojistného plnění: 750 000 Kč Územní rozsah: EVROPA









**Příloha č.: 5 - Seznam letadel**

K pojistné smlouvě č.: 8076636719

**Identifikace letadla**

Značka a typ letadla:	DJI M300 RTK
Rok výroby:	2020
Poznávací značka:	CZExggvr7dy0zqf8
Výrobní číslo:	1ZNDH3L0011142
Maximální vzletová hmotnost / MTOW:	9 Kg

Pojistné období: od: 1.4.24 0:00h do: 1.4.25 0:00h

Způsob užití letadla: monitoring pro výzkumné a vědecké účely vč. komerčního užití

Vlastník: Jihočeská univerzita v Českých Budějovicích Provozovatel: Jihočeská univerzita v Českých Budějovicích

**Rozsah pojištění:**

**Odpovědnost:**

Pojištění odpovědnosti se sjednává v rozsahu doložky AVN52E  
část 7.1 pojistné smlouvy - pojištění odpovědnosti za újmu způsobenou třetím osobám

Limit pojistného plnění: 750 000 Kč Územní rozsah: EVROPA







### Příloha č.: 6 - Seznam letadel

K pojistné smlouvě č.: 8076636719

#### Identifikace letadla

Značka a typ letadla:	DJI Matrice 600
Rok výroby:	2017
Poznávací značka:	CZExggvr7dy0zqf8
Výrobní číslo:	Exggvr7dy0z
Maximální vzletová hmotnost / MTOW:	15,5 Kg

Pojistné období: od: 1.4.24 0:00h do: 1.4.25 0:00h

Způsob užití letadla: monitoring pro výzkumné a vědecké účely vč. komerčního užití

Vlastník: Jihočeská univerzita v Českých Budějovicích Provozovatel: Jihočeská univerzita v Českých Budějovicích

#### Rozsah pojištění:

#### Odpovědnost:

Pojištění odpovědnosti se sjednává v rozsahu doložky AVN52E  
část 7.1 pojistné smlouvy - pojištění odpovědnosti za újmu způsobenou třetím osobám

Limit pojistného plnění: 750 000 Kč Územní rozsah: EVROPA



