



## Smlouva o budoucí smlouvě o zřízení služebnosti

uzavřená podle ustanovení § 1785 ve spojení s § 1257 a násl. zákona č. 89/2012 Sb., občanský zákoník, v platném znění mezi těmito smluvními stranami:

### Statutární město Jihlava

se sídlem Masarykovo náměstí 97/1, 586 01 Jihlava

IČO: 00286010, DIČ: CZ00286010

zapsaná v obchodním rejstříku vedeném Krajským soudem v Brně, odd. B, vložka 870

zastoupené panem Ing. arch. Martinem Laštovičkou, náměstkem primátora,

IČO: 002 86 010, DIČ: CZ00286010

### na straně budoucího povinného ze služebnosti

(dále jen budoucí povinný)

a

**SETRA-ARTES s.r.o.**, se sídlem Zvonařka 408/16, Trnitá, 617 00 Brno,

IČO: 024 73 984

zapsaná v obchodním rejstříku vedeném Krajským soudem v Brně, odd. C, vložka 81449

zastoupena panem Lubomírem Horou, prokuristou,

### na straně budoucího oprávněného ze služebnosti

(dále jen budoucí oprávněný)

takto:

I.

Budoucí oprávněný je investorem stavby přípojky el. vedení NN pod označením „**Přípojka NN, pro areál firmy SETRA**“ (dále jen Stavba). Stavba, bude na základě této smlouvy mimo jiné zřízena na pozemcích ve vlastnictví budoucího povinného p. č. 442/8 a p. č. 444/15, zapsaných na listu vlastnictví č. 10001 pro **k. ú. Hruškové Dvory**, obec a okres **Jihlava** a na pozemcích p. č. 5271/5, p. č. 5271/11, p. č. 5271/14 a p. č. 6166/12, zapsaných na listu vlastnictví č. 10001 pro **k. ú.**, obec a okres **Jihlava** (dále jen dotčené pozemky), a to v rozsahu dle předběžného situačního záznamu, který je nedílnou součástí a přílohou č. 1 této smlouvy. Budoucí povinný se zřízením Stavby na dotčených pozemcích za podmínek této smlouvy souhlasí.

II.

Budoucí oprávněný je povinen realizovat Stavbu na dotčených pozemcích v souladu s platnými předpisy, zejména stavebním zákonem v platném znění a s platnými vyhláškami statutárního města Jihlavy. Při realizaci Stavby je dále povinen dodržet podmínky stanovené pro Stavbu ve vyjádřeních a rozhodnutích správců dotčených sítí, pozemků a příslušných odborů Magistrátu města Jihlavy. Z nich nedílnou součástí a přílohou č. 2 této smlouvy, je vyjádření společnosti SLUŽBY MĚSTA JIHLAVY s.r.o., ze dne 28. 11. 2023.

Odbor dopravy Magistrátu města Jihlavy vydal dne 20. 12. 2023 souhlasné stanovisko k realizaci záměru Stavby, pouze za předpokladu, že budoucí oprávněný je povinen dodržet stanovené podmínky společnosti SLUŽBY MĚSTA JIHLAVY s.r.o. ze dne 28. 11. 2023.

Útvar městského architekta Magistrátu města Jihlavy vydal dne 22. 1. 2024 souhlasné stanovisko k realizaci záměru Stavby, pouze **za podmínky, že přípojková skříň a rozvaděč nebudou umístěny na pozemku města.**

Odbor životního prostředí Magistrátu města Jihlavy vydal dne 4. 1. 2024 souhlasné stanovisko k realizaci záměru Stavby, pouze za předpokladu dodržení podmínek:

1. Při realizaci stavby se bude zhotovitel řídit Standardem péče o přírodu a krajinu – řada A č.01-002 Ochrana dřevin při stavební činnosti (ke stažení <http://standardy.nature.cz/seznam-standardu/>).
2. **Při provádění prací je nutné dbát na to, aby nebyla poškozena stávající zeleň. Veškeré zásahy do veřejné zeleně je nutné řešit pouze se správcem zeleně – Odborem životního prostředí Magistrátu města Jihlavy, oddělením služeb v životním prostředí, a to s dostatečným časovým předstihem.**
3. V případě dotčení zeleně na pozemcích statutárního města Jihlavy (např. vjezdem mechanizace, výkopovými pracemi, dočasným uložením stav. materiálu aj.) je před zahájením akce povinností investora popřípadě zhotovitele ohlásit zvláštní užívání veřejného prostranství (dle obecně závazné vyhlášky č.15/2021) správci veřejné zeleně (kontakt.  tel. 565593365). **Správcem veřejné zeleně budou před zahájením stavby stanoveny limity pro využívání dotčeného území (určení ploch pro skladování materiálu, trasy pro pojiždění stavební techniky apod.).**
4. Po ukončení stavby bude z pozemků zasažených výkopovými pracemi odstraněno kamení a zbytky stavebního materiálu. Terén bude urovnán a zhutněn v případě potřeby dodána 10 cm vrstva ornice nebo kompostu a založen trávník. Při zakládání trávníku budou dodrženy postupy dané normami SADOVNICTVÍ A KRAJINÁŘSTVÍ ČSN DIN 18 917 Zakládání trávníků a ČSN DIN 18 915 Práce s půdou. Upravené pozemky budou na základě písemného protokolu předány zpět do správy Odboru životního prostředí Magistrátu města Jihlavy.

### III.

1. Budoucí oprávněný bere na vědomí, že se na dotčených pozemcích mohou nacházet další inženýrské sítě (nad rámec této smlouvy) a není ani vyloučeno, že k těmto pozemkům již byly uzavřeny jiné platné smlouvy o uzavření budoucích smluv o zřízení služebnosti pro další inženýrské sítě. Budoucí oprávněný se zavazuje výše uvedenou situaci respektovat a přizpůsobit uložení inženýrských sítí dle této smlouvy skutečnému stavu v terénu, s přihlédnutím k trase ostatních inženýrských sítí.

V souvislosti s výše uvedeným je budoucí oprávněný povinen před zahájením Stavby zajistit na své náklady a svoji zodpovědnost k dotčeným pozemkům vytyčení inženýrských sítí prostřednictvím jejich správců a přizpůsobit výstavbu Stavby skutečnému stavu v terénu. Smluvní strany dle této smlouvy se dohodly, že budoucí povinný nezodpovídá za jakékoliv škody v souvislosti s vytyčením a s ukládáním inženýrských sítí dle této smlouvy vzniklé porušením povinností budoucího oprávněného dle tohoto článku.

2. Budoucí oprávněný je povinen minimálně tři měsíce před zahájením Stavby prověřit u budoucího povinného zastoupeného Majetkovým odborem Magistrátu města Jihlavy, zda k dotčeným pozemkům nejsou uzavřeny nájemní smlouvy. V případě, že k dotčeným pozemkům budou uzavřeny nájemní smlouvy, je budoucí oprávněný dle této smlouvy povinen o zahájení Stavby informovat nájemce pozemků minimálně dva měsíce před započítáním Stavby. V případě dotčení majetkových práv nájemců je budoucí oprávněný povinen uhradit poškozeným nájemcům veškeré škody vzniklé Stavbou bez jakékoliv účasti či náhrady ze strany budoucího povinného.

### IV.

Budoucí oprávněný je povinen v případě, že Stavbou budou dotčeny komunikace, před zahájením výstavby uhradit na Odboru dopravy Magistrátu města Jihlavy správní poplatek za zvláštní užívání dle § 25 z. č. 13/1997 Sb., v platném znění a místní poplatek za užívání veřejného prostranství dle Obecně závazné vyhlášky statutárního města Jihlava o místním poplatku za užívání veřejného prostranství, v platném znění. V případě, že Stavbou bude dotčena zeleň je povinen tento místní poplatek uhradit na Odboru životního prostředí Magistrátu města Jihlavy.

## V.

1. Veškeré činnosti spojené s realizací a provozováním Stavby je budoucí oprávněný povinen provádět výhradně na vlastní náklady, bez jakékoliv finanční či jiné účasti budoucího povinného a budoucí povinný nemá vůči budoucímu oprávněnému povinnost žádné náhrady nákladů vzniklých v souvislosti s realizací Stavby ani s jakýmkoliv případným zhodnocením dotčených pozemků v průběhu výstavby ani po jejím ukončení. Budoucí oprávněný se zavazuje, že realizace Stavby bude provedena tak, aby dotčené pozemky byly těmito činnostmi dotčeny jen v nezbytně nutném rozsahu a jen po nezbytně nutnou dobu a je povinen po dohotovení Stavby plochy a povrch dotčených pozemků s výjimkou provedené Stavby vyklidit, uvést do původního stavu a dotčené pozemky předat prostřednictvím jejich správce budoucímu povinnému.

2. Vznikne-li budoucímu povinnému z důvodu nesplnění povinností budoucího oprávněného dle této smlouvy nebo v důsledku zřizování Stavby výstavbou, údržbou a opravami ze strany budoucího oprávněného, ale i nezaviněně, tj. provozní závadou, na straně budoucího povinného škoda a znehodnocení pozemků, ponese náklady na jejich odstranění a uvedení do původního stavu budoucí oprávněný. V případě, že škodu nebude možno nahradit uvedeným způsobem, bude budoucí oprávněný povinen tuto škodu v plném rozsahu nahradit budoucímu povinnému uhrazením odpovídající finanční částky a to včetně škody vzniklé budoucímu povinnému vrácením dotace (či její části) poskytnuté budoucímu povinnému pro zřízení staveb a provedení úprav na pozemcích (zeleni) uvedených v čl. I této smlouvy.

Tuto škodu je budoucí oprávněný povinen uhradit budoucímu povinnému nejpozději do 3 měsíců po doručení vyúčtování této škody budoucím povinným.

## VI.

Budoucí oprávněný se zavazuje, že nejpozději do dvanácti měsíců od ukončení Stavby tj. od vydání kolaudačního souhlasu ke Stavbě a v případě neexistence tohoto dokladu od existence jiného dokladu o ukončení Stavby (např. předávací protokol o předání a převzetí stavby mezi dodavatelem stavby a investorem stavby apod.) předloží budoucímu povinnému prostřednictvím Majetkového odboru Magistrátu města Jihlavy návrh na uzavření smlouvy o zřízení služebnosti inženýrské sítě, jehož přílohou bude:

- příslušný doklad o ukončení Stavby s protokolem o předání dotčených pozemků jejich správčům
- geometrický plán (geometrické plány) s vyznačením plochy služebnosti v počtu uzavíraných smluv o zřízení služebnosti, přílohou geometrického plánu bude tabulka vypracovaná a potvrzená oprávněným geodetem s délkami a plochami jednotlivých druhů sítí umístěných v každém parcelním čísle a počtem zařízení a překopů umístěných v každém parcelním čísle
- digitální geodetické zaměření dohotovených inženýrských sítí v elektronické podobě ve formátu \*.dgn (MicroStation V7)

Uvedený geometrický plán a geodetické zaměření zajistí budoucí oprávněný na své náklady.

## VII.

1. Smluvní strany se zavazují nejpozději do šesti měsíců ode dne, kdy budoucí oprávněný doručí budoucímu povinnému návrh na uzavření smlouvy o zřízení služebnosti dle čl. VI. této smlouvy s přílohami, uzavřít smlouvu o zřízení služebnosti ve prospěch oprávněného, kterou bude za úhradu dle čl. VIII této smlouvy zřízena služebnost užívání pozemků, ve prospěch oprávněného, spočívající ve zřízení a provozování Stavby na dotčených pozemcích.

2. Rozsah služebnosti bude stanoven geometrickým plánem dle čl. VI této smlouvy. Uvedený geometrický plán bude nedílnou součástí smlouvy o zřízení služebnosti.

3. Oprávněný právo odpovídající služebnosti přijme a vlastník pozemků bude povinen toto právo strpět.

4. Služebnost bude sjednána na dobu, po kterou bude Stavba na dotčených pozemcích oprávněným provozována. V případě, že oprávněný ze služebnosti převede Stavbu na jiného vlastníka, bude oprávněný povinen do 30 dnů ode dne převodu oznámit povinnému nového vlastníka Stavby. Oprávněný a povinný následně uzavřou dohodu o zrušení služebnosti s tím, že náklady související se změnou hradí oprávněný. Tento odstavec se nepoužije v případě přeměny právnické osoby.

5. Smlouva o zřízení služebnosti bude na základě návrhu, předloženého budoucím oprávněným dle čl. VI této smlouvy vyhotovena budoucím povinným a zaslána k podpisu budoucímu oprávněnému.
6. O uzavření smlouvy o zřízení služebnosti, ve prospěch oprávněného spočívající ve zřízení, provozování a údržbě Stavby v rozsahu zaměřeném příslušným geometrickým plánem, bude v souladu s ustanovením § 102 odst. 3 zákona č. 128/2000 Sb., o obcích, v platném znění rozhodovat usnesením Rada města Jihlavy.
7. Návrh na vklad práva odpovídající služebnosti dle tohoto článku zpracuje budoucí oprávněný, který po splnění povinnosti úhrady dle čl. VIII této smlouvy předloží tento návrh s příslušnou smlouvou Katastrálnímu úřadu pro Vysočinu, katastrální pracoviště Jihlava.
8. Veškeré náklady spojené se vkladem práva odpovídající služebnosti dle této smlouvy do katastru nemovitostí uhradí budoucí oprávněný.
9. Smluvní strany berou na vědomí, že právo odpovídající služebnosti nabude oprávněný okamžikem vkladu práva s právními účinky k okamžiku podání návrhu na vklad do katastru nemovitostí u Katastrálního úřadu pro Vysočinu, katastrálního pracoviště Jihlava.

#### VIII.

1. Jednorázová úhrada za zřízení služebnosti bude vypočtena po dokončení Stavby na základě skutečného rozsahu služebnosti, dle ceníku statutárního města Jihlavy stanovujícího úhrady za zřizování úplatných věcných břemen k nemovitostem v jeho vlastnictví platného ke dni uzavření smlouvy o zřízení služebnosti. V případě neexistence uvedeného ceníku bude výše úhrady za zřízení služebnosti stanovena tržním znaleckým posudkem, který zajistí na své náklady budoucí oprávněný a předloží jej budoucímu povinnému současně s příslušným geometrickým plánem dle čl. VI. této smlouvy. Takto stanovená úhrada za zřízení služebnosti bude zatížena příslušnou sazbou DPH dle zákona č. 235/2004 Sb., v platném znění ke dni povinnosti přiznat daň a budoucí oprávněný ji zaplatí po podpisu smlouvy o zřízení služebnosti oběma stranami na základě daňového dokladu (faktury) vystaveného budoucím povinným ve lhůtě splatnosti do 30 - ti dnů ode dne doručení faktury budoucímu oprávněnému.

Úhrada musí být zaplacená před podáním návrhu na vklad práva odpovídající služebnosti.

2. V úhradě za zřízení služebnosti dle odst. 1 tohoto článku budou zohledněna veškerá práva budoucího oprávněného a povinnosti budoucího povinného vyplývající ze smlouvy o zřízení služebnosti. Právo budoucího povinného na náhradu škody, vzniklé na jeho majetku při zřizování, provozování, údržbě a opravách Stavby, není zaplacením výše uvedené úhrady za zřízení služebnosti dotčeno a není tím dotčena ani povinnost budoucího oprávněného nést přiměřené náklady na zachování a opravách služebností zatížených nemovitostí ve smyslu ustanovení § 1263 Občanského zákoníku.

#### IX.

Budoucí oprávněný se zavazuje před započítáním Stavby provést kontrolu aktuálních vlastnických vztahů k dotčeným pozemkům.

#### X.

Tato smlouva zanikne:

- uzavřením smlouvy o zřízení služebnosti dle této smlouvy
- uplynutím doby 4 let od jejího uzavření, pokud do této doby budoucí oprávněný nedoloží budoucímu povinnému návrh na uzavření smlouvy o zřízení služebnosti dle této smlouvy s přílohami dle čl. VI. této smlouvy.

#### XI.

Smluvní strany se dohodly, že pro účely této smlouvy se za doručenou považuje zásilka, která je zaslána doporučeně na adresu smluvní strany uvedenou v záhlaví této smlouvy a převzata adresátem nebo přímo adresátovi předána. Pro případ nepřevzetí, nevyzvednutí či nedoručitelnosti zásilky se smluvní strany dohodly, že pro účely této smlouvy se za doručenou považuje zásilka dnem, kdy je odesílateli vrácena jako nedoručená. Pokud je doručováno prostřednictvím datové schránky, platí pro doručení postup stanovený právními předpisy platnými v době doručování.

XII.

Tato smlouva je vypracována ve čtyřech stejnopisech, z nichž každá smluvní strana obdrží po dvou vyhotoveních.

XIII.

1. Tato smlouva podléhá uveřejnění dle zákona 340/2015 Sb., o registru smluv, v platném znění, je uzavřena dnem podpisu poslední smluvní strany a účinnosti nabývá dnem uveřejnění v registru smluv.
2. Statutární město Jihlava zajistí uveřejnění této smlouvy v registru smluv v souladu s právními předpisy.
3. Uzavření této smlouvy bylo schváleno usnesením Rady města Jihlavy č. 1903/24-RM ze dne 29. 2. 2024.

Dne -6. 03. 2024

Dne 21 -03- 2024

Za statutární město Jihlava



Ing. arch. Martin Laštovička  
náměstek primátora

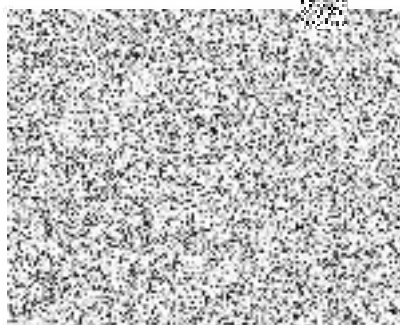

**SETRA - ARTES** s.r.o.  
Zvonařka 16, BRNO 617 00  
IČ: 02473984, DIČ: CZ02473984

①



# SLUŽBY MĚSTA JIHLAVY

Služby pro spokojenou Vysočinu



V Jihlavě dne 28.11.2023

Číslo: Vyjádření/188/23  
Vyřizuje:  el.: 567553216

## Vyjádření k dokumentaci pro územní řízení na akci: „Přípojka NN pro areál firmy SETRA“

Dle předložené dokumentace a na základě místního šetření se stavba **dotýká** místní komunikace (MK), kde jsou SLUŽBY MĚSTA JIHLAVY s.r.o. (zastupující vlastníka místních a účelových komunikací Statutární město Jihlava dle „Smlouvy na zabezpečení správy místních komunikací a veřejně přístupných účelových komunikací“) správci, v tomto rozsahu:

- **příčný přechod vozovky s živičným krytem – MK Průmyslová před budovou č. 5 – kabel NN – v délce 8,0 m**  
(dle situace stavby, která je nedílnou součástí tohoto vyjádření)

Z titulu majetkového správce předmětných MK SLUŽBY MĚSTA JIHLAVY s.r.o.

### s o u h l a s í

s prováděním stavby při splnění níže uvedených podmínek:

- 1) Příčný přechod vozovky v ul. Průmyslová pro přípojku NN bude proveden stávající chráničkou bez zásahu do místní komunikace.
- 2) Výkopy podél MK Průmyslová budou vedeny min. 1,0 m od živičného krytu vozovky nebo min. 0,5 m za obrubou vozovky.
- 3) Kabel NN bude umístěn bez zásahu do silničního příkopu. V opačném případě bude kabel NN uložen do chráničky s krytím min. 1,0 m od stávajícího dna příkopu.
- 4) Správce MK může dle skutečného provedení prací požadovat další úpravy MK.
- 5) Přilehlá místní komunikace nesmí být při stavbě znečišťována ani poškozena. Jakýkoliv zásah, umístění stavebního materiálu, zařízení staveniště apod. na místní komunikaci je zvláštním užíváním místní komunikace, které vyžaduje povolení od Magistrátu města Jihlavy, odboru dopravy.
- 6) **Toto vyjádření slouží i jako souhlas ke zvláštnímu užívání místních komunikací dle zákona č. 13/1997 Sb., § 25, odst. 6, písm. d) – umístění inženýrských sítí a jiných nadzemních nebo podzemních vedení všeho druhu v silničním pozemku, na něm nebo na mostních objektech.**
- 7) Toto vyjádření má platnost jeden rok.

S pozdravem



vedoucí střediska správy  
místních komunikací



**Příloha**  
situace stavby

**Na vědomí**  
Magistrát města Jihlavy – OD