

# SMLOUVA O DÍLO

Čj. KRPL-98009/ČJ-2023-1800IT

uzavřená dle § 2586 a následných z. č. 89/2012 Sb., občanský zákoník

## 1. SMLUVNÍ STRANY

**Česká republika – Krajské ředitelství policie Libereckého kraje**

zastoupený: plk. Ing. Petrem Bartoníčkem,  
vedoucím odboru informačních a komunikačních technologií  
se sídlem: náměstí Dr. Edvarda Beneše 24, 460 32 Liberec – Staré Město  
IČ: 72050501  
DIČ: CZ 72050501

dále jen „objednatel“

**elcenter s.r.o.**

zastoupený:   
se sídlem: Hodkovická 669, 463 12 Liberec 23  
IČ: 25424491  
DIČ: CZ25424491

  
Zapsány v obchodním rejstříku u Krajského soudu v Ústí nad Labem, oddíl C, vložka 1336  
dále jen „zhotovitel“

## 2. PŘEDMĚT SMLOUVY, ROZSAH, PODKLADY

Předmětem smlouvy o dílo je zpracování níže uvedených dokumentů v rámci akce:

**„KŘP Lbk – DAR – ROZŠÍŘENÍ KAMEROVÉHO SYSTÉMU V LIBERECKÉM KRAJI“**  
dále jen „stavby“.

Pro kamerové body uvedené v příloze č. 1 této smlouvy o dílo (dále jen „kamerové body“), budou zpracovány

- a) dokumentace pro provedení stavby (dále též „DPS“)
- b) soupis prací
- c) rozpočet

Výše uvedené dokumenty budou vypracovány za účelem vybudování kamerových bodů, jejich následné správy, údržby a rozvoje. Za tímto účelem mohou být výše uvedené dokumenty použity zejména:

- a) jako podklad pro zadání a zpracování projektové dokumentace jakýchkoliv oprav, úprav, rekonstrukce, modernizace, adaptace apod. kamerových bodů
- b) jako podklad pro zadání a zpracování jakýchkoliv průzkumů, posudků apod. kamerových bodů
- c) jako podklad pro zadání a zpracování projektové dokumentace skutečného provedení po jakýchkoliv úpravách kamerových bodů
- d) jako podklad pro získání jakýchkoliv finančních podpor (darů, dotací, podpory apod.)
- e) jako podklad pro zadání a zpracování pasportů, výkazů, statistik, analýz apod. ke kamerovým bodům
- f) jako podklad pro jakoukoliv činnost objednatele související se správou kamerových bodů, jejich pronájmem, výpůjčkou, prodejem apod., a to včetně zveřejnění dokumentů při těchto činnostech a jejich zanesení, editaci, zveřejnění apod. v systémech určených pro správu a evidenci kamerových bodů
- g) jako podklad či příloha pro uzavření smluv týkajících se kamerových bodů (prodej, pronájem, výpůjčka apod.)

- h) pro jakákoliv jednání s orgány státní správy, samosprávami, právníckými či fyzickými osobami
- i) pro získání příslušných stanovisek, vyjádření a povolení k realizaci kamerových bodů navržených dokumenty
- j) pro výběr zhotovitele kamerových bodů navržených dokumenty
- k) pro realizaci kamerových bodů navržených dokumenty

Předmět plnění končí realizací stavby podle DPS. Realizaci stavby si na vlastní náklady zadává a zajišťuje objednatel.

### 2.1. Dokumentace pro provedení stavby (DPS)

DPS bude zpracována v rozsahu a obsahu stanoveném v příloze č. 13 vyhlášky č. 499/2006 Sb. ve znění vyhlášky č. 405/2017 Sb. (dále jen „vyhláška č. 499/2006 Sb.“). Části E1 a E2 budou zhotovitelem zajištěny v součinnosti s objednatelem.

Jedná se o rozšíření stávajícího kamerového systému o 7 kamerových bodů, kdy podkladem pro zpracování DPS bude “Dokumentace pro provádění stavby - DPS akce „KŘP Lbk – Vybudování kamerového systému v libereckém kraji“ zpracovaná firmou elcenter s.r.o. z. 2020.

Předmětem DPS bude především:

- osazení kamery a technologické skříně v místě kamerového bodu včetně technické specifikace
- stanovení pozice, způsobu upevnění atd. na konstrukci (mýtné bráně, stožáru veřejného osvětlení apod.)
- připojení kamery na rozvody silnoproudé elektroinstalace
- řešení související slaboproudé elektroinstalace kamerového bodu
- řešení přenosu dat z kamery do databázového serveru (koncentrátoru)
- řešení převodu dat do formátu datové věty systému Centrální automatické kontroly vozidel (dále jen CAKV), zajištění odeslání datové věty prostřednictvím Centrálního místa služeb 2 (dále jen CMS2) do systému CAKV
- řešení monitorovacího pracoviště v objektu KŘP Lbk, Pastýřská 3 včetně technické specifikace všech HW i SW částí pracoviště.

V případě, že pro řádné dokončení předmětu plnění je nezbytné provedení jiných průzkumů, posouzení či zkoušek, které nejsou předmětem plnění této smlouvy, předá zhotovitel písemně požadavek na jejich zpracování objednateli, a to včetně termínu na jejich provedení. V případě, že jejich zpracování objednatel nezajistí do požadovaného termínu, je zhotovitel oprávněn toto uvést do DPS.

Součástí DPS, v části E budou m. j. souhlasná vyjádření útvarů objednatele:

- odbor informačních a komunikačních technologií (OIKT)
- odbor správy nemovitého majetku (OSNM)

K zajištění vyjádření objednatel poskytne zhotoviteli veškerou potřebnou součinnost.

Součástí DPS naopak není zajištění následujících stanovisek:

- Policejní prezidium ČR, ŘPVS
- Ministerstvo vnitra ČR, odbor kybernetické bezpečnosti a koordinace ICT

Tato stanoviska si zajistí objednatel sám na svůj náklad. Zhotovitel případná stanoviska nebo požadavky ŘPVS a odboru kybernetické bezpečnosti zohlední v PD.

Zhotovitel v rámci zpracování DPS si na svůj náklad zajistí v rozsahu potřebném pro řádné zpracování DPS následující průzkumy – prověření stavu přípojky elektroinstalace a stavebně-technického a konstrukčního stavu jednotlivých kamerových bodů.

DPS bude předána 2x v tištěném vyhotovení a 1x na CD či DVD nosiči v elektronické podobě ve formátu pdf a dwg (umožňujícím další zpracování).

Objednatel si vyhrazuje právo na 21denní kontrolu DPS.

### 2.2. Soupis prací

Soupis prací bude zpracován v rozsahu a obsahu dle vyhlášky č. 169/2016 Sb. v platném znění.

Soupis prací bude zpracován na podkladě DPS, která bude zpracována v podrobnosti dle odstavce 2.1.

Při sestavování soupisů prací je možné použít v souladu s §5 odst. 5 vyhlášky č. 169/2016 Sb. odkaz na cenovou soustavu, musí však být dodržen §4 odst. 5 vyhlášky č. 169/2016 Sb. Každá položka soupisu prací použitá ze zvolené cenové soustavy musí být řádně označena tak, aby bylo zřejmé, že je položkou z cenové soustavy, resp. ze které je cenové soustavy. V případě použití cenové soustavy zhotovitel předá objednateli příslušnou dokumentaci tak, aby objednatel dodržel při zadání stavby §11 odst. 2 vyhlášky č. 169/2016 Sb.

Soupis prací bude předán 1x v tištěném vyhotovení a 1x na CD či DVD nosiči v elektronické podobě ve formátu ve formátu EXCEL a v otevřeném formátu, který bude splňovat §12, odstavec 1 vyhlášky č. 169/2016 Sb.

Objednatel si vyhrazuje právo na 21denní kontrolu soupisu prací.

### 2.3. Rozpočet

Rozpočet bude obsahovat zhotovitelem oceněný soupis prací, který bude ve stejném rozsahu a obsahu, jaký je uveden v odstavci 2.2.

Ocenění jednotlivých položek soupisu prací provede zhotovitel na základě údajů a informací o stavbách stejného či podobného předmětu plnění, nemá-li zhotovitel k dispozici takové údaje, stanoví předpokládanou hodnotu položky na základě údajů a informací získaných průzkumem trhu s požadovaným plněním, popřípadě na základě údajů a informací získaných jiným vhodným způsobem. Pro stanovení výše předpokládané hodnoty položek je rozhodný den předání díla ke kontrole dle odstavce 4.1. smlouvy).

Rozpočet bude předán 1x v tištěném vyhotovení a 1x na CD či DVD nosiči v elektronické podobě ve formátu pdf.

Objednatel si vyhrazuje právo na 21denní kontrolu rozpočtu.

## 3. POŽADAVKY NA ZPRACOVÁNÍ PŘEDMĚTU DÍLA

3.1. Po zhotoviteli je požadována koordinace a zodpovědnost za koordinaci jednotlivých částí díla.

3.2. Navržené řešení stavby musí vést k provedení kvalitní stavby a současně musí být provedení stavby navrženo úsporně, a to jak s ohledem na náklady na výstavbu, tak s ohledem na budoucí provozní náklady. Zhotovitel přednostně navrhne použití materiálů a technologií standardní kvality, které jsou běžně dostupné v místě stavby a jejich správa, údržba či oprava nebude vyžadovat nepřiměřené náklady či nebude vyžadovat pořízení speciální techniky či jiných prostředků.

3.3. DPS (zejména pak textové části) musí být v členění uvedeném ve vyhlášce č. 499/2006 Sb. a musí obsahovat všechny části dle této vyhlášky. Pokud některé části uvedené vyhlášky nejsou pro stavbu relevantní, bude v DPS výslovně uvedeno, že tyto části nejsou s ohledem na charakter stavby relevantní.

3.4. Zhotovitel je povinen jednotlivé dokumenty průběžně konzultovat s objednatelem a jím určenými osobami. Zhotovitel vyzve objednatele ke koordinačním schůzkám nad rozpracovanými dokumenty. Výzva bude provedena písemně, e-mailem či telefonicky minimálně 3 dny před konáním koordinační schůzky. Objednatel se zavazuje k účasti na koordinačních schůzkách a to v zastoupení osoby, která má rozhodovací pravomoc ve věci řešení zakázky. Podepsané zápisy z koordinačních schůzek budou součástí předaných dokumentů. Koordinační schůzka se může konat i z podnětu objednatele, přičemž povinnosti obou stran jsou stejné jako při koordinační schůzce konané z podnětu zhotovitele.

3.5. DPS bude obsahovat úplné technické řešení. Za úplné technické řešení objednatel nepovažuje zejména:

- použití odkazů na normy, vyhlášky, zákony apod. bez uvedení konkrétního druhu, čísla, roku vydání apod. či odkazů na již neplatné normy, vyhlášky, zákony apod.
- nezkoordinované či špatně zkoordinované jednotlivé části DPS
- návrh použití nevhodných materiálů a technologií
- návrhy řešení bez provedení potřebných průzkumů, rozborů, zkoušek apod. pokud to úplnost návrhu vyžaduje a pokud objednatel nerozhodl jinak
- absence řešení vazby kamerových bodů na okolí, a to při provádění prací i po jejich provedení
- nedodržení rozsahu a obsahu DPS dle odstavce 2.1.

3.6. Soupis prací

- musí být zpracován v rozsahu a obsahu dle odstavce 2.2.
- nesmí obsahovat položky s nulovou výměrou

3.7. Rozpočet musí být zpracován v rozsahu a obsahu soupisu prací dle odstavce 2.3.

#### 4. PODMÍNKY PRO PŘEVZETÍ PŘEDMĚTU SMLOUVY

4.1. Zhotovitel předá objednateli předmět smlouvy specifikované v článku 2. (DPS včetně technické specifikace, soupis prací a rozpočet), a to v elektronické podobě ve formátu pdf (na CD, DVD, e-mailem nebo přes datovou úschovnu), objednateli ke kontrole nejpozději do termínů dokončení, které jsou uvedeny v článku 5.

4.2. V případě, že objednatel neshledá na dokončeném předmětu smlouvy žádné vady či nedodělky, vystaví objednatel protokol o předání a převzetí díla.

4.3. Pokud dokončený předmět smlouvy bude vykazovat drobné vady či nedodělky, bude protokol o předání a převzetí díla obsahovat soupis těchto vad a nedodělků s termínem pro jejich odstranění.

4.5. V případě, že objednatel shledá na dokončeném předmětu smlouvy závažné vady či nedodělky, které by bránily řádné realizaci stavby, předá objednatel zhotoviteli písemné vyjádření se zdůvodněním, proč předané dílo odmítá převzít. Ve zdůvodnění budou heslovitě vyjmenovány důvody pro nepřevzetí díla. Objednatel není povinen ve zdůvodnění uvádět přesný popis jednotlivých vad či nedodělků díla.

4.6. V případě, že objednatel shledá na dokončeném předmětu smlouvy vady či nedodělky dle ustanovení 4.5., je objednatel oprávněn poskytnout přiměřenou lhůtu k nápravě a uplatnit smluvní pokutu nebo odstoupit od smlouvy o dílo.

#### 5. TERMÍN PLNĚNÍ ZAKÁZKY

5.1. DPS, soupis prací a rozpočet (mimo souhlasných vyjádření útvarů objednatele)

Zahájení prací: bezprostředně po nabytí účinnosti smlouvy  
Předání ke kontrole (dle odstavce 4.1): do 30.04.2024

5.2. Souhlasná vyjádření útvarů objednatele

Předání: do 14.05. 2024

#### 6. CENA ZA DÍLO

6.1. Cena za dílo bez DPH	80 000,00 Kč
6.2 DPH 21%	16 800,00 Kč
6.3. Cena za dílo celkem vč. DPH 21%	96 800,00 Kč

#### 7. PLATEBNÍ PODMÍNKY, MÍSTO PLNĚNÍ

7.1. Objednatel se zavazuje převzít dokončený předmět smlouvy uvedený v čl. 2 této smlouvy, který bude bez jakýchkoliv vad a nedodělků.

7.2. Objednatel se zavazuje zaplatit za dokončený předmět smlouvy, který převezme, sjednanou cenu ve výši a za podmínek ve smlouvě stanovených.

7.3. Místem plnění předmětu smlouvy (místo předání díla) je Krajské ředitelství policie Libereckého kraje, Pastýřská č. p. 589, Liberec, v případě, že se obě smluvní strany nedohodnou jinak.

7.4. Zhotovitel předá v místě plnění dokončené dílo či jeho část (všechna požadovaná paré) uvedenou v čl. 2 této smlouvy, které bylo objednatelem převzato protokolem o předání a převzetí díla (dle čl.4 této smlouvy), do 7 dnů od podpisu protokolu o předání a převzetí díla či jeho části, případně do termínu odstranění vad a nedodělků.

7.5. Účetní doklad (fakturu) je zhotovitel oprávněn vystavit na základě oboustranně podepsaného protokolu o předání a převzetí díla, resp. oboustranně podepsaného protokolu o předání a převzetí části díla. Splatnost faktury bude 30 dnů od doručení na podatelnu objednatele.

7.6. Platby za realizaci předmětu smlouvy provádí objednatel formou bezhotovostního převodu na účet zhotovitele uvedený v čl. 1. této smlouvy. Peněžitý závazek objednatele se považuje za splněný v den, kdy je fakturovaná částka odepsána z účtu objednatele.

7.7. Objednatel neposkytne zálohu.

## **8. ODPOVĚDNOST ZA VADY, ZÁRUKA, REKLAMACE**

8.1. Zhotovitel odpovídá za správnost, celistvost, úplnost a bezpečnost stavby provedené podle jím zpracované DPS a proveditelnost stavby podle této DPS, jakož i za technickou a ekonomickou úroveň projektu technologického zařízení, včetně vlivů na životní prostředí. Je povinen dbát právních předpisů a obecných požadavků na výstavbu vztahujících se ke konkrétnímu stavebnímu záměru.

8.2. V případě, že se objeví vady dokončeného předmětu smlouvy (výkresové nebo popisové části) v průběhu realizace stavby, je zhotovitel povinen vady neprodleně na svůj náklad odstranit.

8.3. Do doby vyřešení oprávněnosti reklamace díla (či jeho části) nese náklady na jeho opravu zhotovitel.

8.4. Zhotovitel prohlašuje, že má autorizaci v rozsahu odpovídajícímu předmětu této smlouvy. Není-li zhotovitel způsobilý některou část DPS zpracovat sám, je povinen k jejímu zpracování přizvat osobu s oprávněním pro příslušný obor nebo specializaci, která odpovídá za jí zpracovaný návrh. Odpovědnost projektanta za DPS stavby jako celku tím není dotčena.

8.5. Zhotovitel dále prohlašuje, že má sjednané platné pojištění odpovědnosti za škody způsobené případnou vadou díla ve výši minimálně 0,5 mil. Kč.

8.6. Objednatel se zavazuje, že případnou reklamaci díla uplatní u zhotovitele bezodkladně po zjištění vady, a to písemnou formou nebo elektronickou formou (např. datovou schránkou).

8.7. Záruční doba jednotlivých dokumentů je 36 měsíců a začíná plynout ode dne převzetí jednotlivých dokumentů objednatelem protokolem o předání a převzetí díla (dle čl. 4 této smlouvy).

## **9. USTANOVENÍ O SANKCÍCH A POKUTÁCH**

9.1. Zhotovitel se zavazuje odstranit vady díla na své náklady a to v první řadě tak, aby objednateli nevznikly žádné vícenáklady při pořízení stavby.

9.2. Při nesplnění termínu dokončení je objednatel oprávněn uplatnit vůči zhotoviteli smluvní pokutu ve výši 0,1 % z ceny díla za každý započatý den prodlení.

9.3. Při nesplnění termínu na odstranění vad a nedodělků uvedených v protokolu o předání a převzetí díla je objednatel oprávněn uplatnit vůči zhotoviteli smluvní pokutu ve výši 0,1 % z ceny díla za každý započatý den prodlení.

9.4. V případě, že objednatel shledá na dokončeném předmětu smlouvy závažné vady či nedodělky, které by bránily řádné realizaci stavby, je objednatel oprávněn uplatnit vůči zhotoviteli smluvní pokutu ve výši 0,1 % z ceny díla za každý započatý den prodlení. Penalizační lhůta začíná dnem, kdy objednatel doručí zhotoviteli písemnou formou nebo elektronickou formou (např. datovou schránkou) vyjádření se zdůvodněním, proč předané dílo odmítá převzít (dle článku 4, odstavce 4.6.), a končí dnem podepsání protokolu o předání a převzetí díla (dle článku 4, odstavců 4.3., 4.4. a 4.5.).

9.5. Zhotovitel není v prodlení, prokáže-li, že nesplnění termínu je způsobeno právní vadou podkladů předaných objednatelem nebo vyšší mocí.

9.6. Obě strany se dohodly, že při nesplnění termínovaných závazků úhrady faktur ze strany objednatele může zhotovitel uplatnit u objednatele nárok na uhrazení smluvní pokuty ve výši 0,1 % z ceny fakturované částky za každý započatý den prodlení.

9.7. Splatnost smluvních pokut je 30 pracovních dnů od doručení faktury.

## **10. ZÁVĚREČNÁ USTANOVENÍ**

10.1. Cenu za dílo je možno překročit pouze při změně rozsahu prací na základě požadavku a se souhlasem objednatele nebo vyskytnou-li se v průběhu plnění díla okolnosti, které mají objektivní a prokazatelný vliv na zvýšení nákladů a které nebylo možno v době uzavření smlouvy předvídat (změna daňových předpisů apod.).

10.2. Předmět plnění bude objednatelem použit k účelům uvedeným v článku 2. Za uvedenými účely je objednatel oprávněn pořídit libovolné množství kopií díla v tištěné i elektronické podobě.

Zhotovitel poskytuje objednateli licenci k veškerým autorským právům pro použití díla v rozsahu uvedeném ve smlouvě o dílo. Licence je poskytována jako výhradní a na neomezenou dobu. Zhotovitel není oprávněn poskytnout licenci třetí osobě. Cenu za poskytnutí licence má zhotovitel zahrnutu do ceny díla.

Zhotovitel současně poskytuje objednateli licenci k veškerým autorským právům na realizované stavbě. Licence je poskytována jako výhradní a na neomezenou dobu. Zhotovitel není oprávněn poskytnout licenci třetí osobě. Cenu za poskytnutí licence má zhotovitel zahrnutu do ceny díla. Objednatel je oprávněn ke všem způsobům užití díla, ke kterým je určené. Zhotovitel bere na vědomí, že objednatel užije realizovanou stavbu i k prezentaci Policie ČR a že za tím účelem bude dílo prezentovat široké veřejnosti. Objednatel je oprávněn stavbu prezentovat, publikovat a užívat jméno zhotovitele (autora), a to takovým způsobem, aby nedocházelo k narušení autorských práv a poškození dobrého jména autora. Zhotovitel je oprávněn vhodným způsobem prezentovat stavbu, a to tak, aby nedocházelo k poškození dobré pověsti Policie ČR. V případě sporu ohledně způsobu prezentování jedné nebo druhé ze smluvních stran, se smluvní strany zavazují, že spory budou řešit nejprve ústním jednáním.

10.3. V případě přerušení nebo zastavení prací ze strany objednatele zašle objednatel tento požadavek zhotoviteli písemně nebo elektronickou formou (např. datovou schránkou). Zhotovitel k datu doručení tohoto požadavku zastaví práce na předmětu smlouvy a na základě společného zápisu o stupni rozpracovanosti objednatel uhradí vzájemně odsouhlasenou část sjednané smluvní ceny.

10.4. V případě odstoupení od smlouvy o dílo ze strany objednatele na základě článku 4, odstavce 4.6. nemá zhotovitel nárok na úhradu ceny za dílo. Objednatel je povinen vrátit veškeré materiály i rozpracované zhotoviteli.

10.5. Objednatel je oprávněn odstoupit od smlouvy, jestliže bylo se zhotovitelem zahájeno insolvenční řízení.

10.6. Obě strany se zavazují, že uznají právní platnost písemností a výkresů zasílaných prostřednictvím faxu nebo e-mailu, přitom jednotlivá plnění se zavazují předávat a přebírat osobně nebo poštou.

10.7. Veškeré změny této smlouvy je možné provést pouze formou číslovaných písemných dodatků.

10.8. Otázky, které výslovně neupravuje tato smlouva, se řídí platnými právními předpisy.

10.9. Tato smlouva nabývá platnosti podpisem obou smluvních stran a účinnosti dnem zveřejnění smlouvy v Registru smluv. Zveřejnění smlouvy v Registru smluv zajišťuje objednatel.

10.10. Dílo až do doby zaplacení zůstává majetkem zhotovitele.

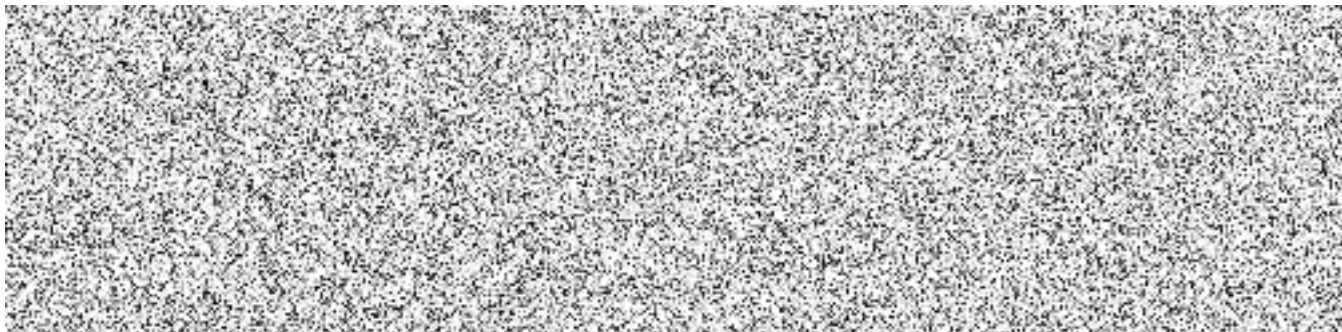

11.4. Obě smluvní strany jsou oprávněny v případě nutnosti rozšířit nebo změnit počet oprávněných osob formou písemného sdělení druhé smluvní straně.

**Smluvní strany potvrzují, že si přečetly a porozuměly podmínkám obsaženým v této smlouvě. Na důkaz jejich pravdivé a vážné vůle přijmout podmínky vyplývající pro ně z této smlouvy k ní připojují své vlastnoruční podpisy. Smluvní strany tímto potvrzují převzetí příslušných**

