



SMLOUVA O DÍLO

uzavřená mezi následujícími smluvními stranami

OBJEDNATEL Střední průmyslová škola stavební, Plzeň, Chodské náměstí 2
se sídlem: Chodské náměstí 1585/2, Plzeň 301 00
IČO: 49778064
zastoupený: Ing. Jitka Maulová, ředitelka
bankovní spojení: 
dále jen „objednatel“

ZHOTOVITEL DIDSTAV družstvo
se sídlem: Malostranská 135/11, Doudlevice, 32600 Plzeň
IČO: 28038231
DIČ: CZ28038231
zapsaný ve veřejném rejstříku: Spisová značka: 2115 uvedená u Krajského soudu v Plzni
zastoupený: Viktor Didyk
bankovní spojení: 
Autorizovaná osoba pověřená
vedením stavby: 
dále jen „zhotovitel“

OBSAH

1.	PREAMBULE.....	3
2.	PŘEDMĚT SMLOUVY.....	3
3.	ROZSAH PŘEDMĚTU PLNĚNÍ.....	3
4.	MÍSTO PLNĚNÍ	5
5.	TERMÍNY PLNĚNÍ - PŘEDÁNÍ STAVENIŠTĚ, DOKONČENÍ A PŘEDÁNÍ DÍLA	5
6.	CENA A PLATEBNÍ PODMÍNKY	6
7.	ZÁRUKY	8
8.	ODPOVĚDNOST ZA VADY.....	9
9.	ODPOVĚDNOST ZA ŠKODU	10
10.	PRÁVA A POVINNOSTI OBJEDNATELE A ZHOTOVITELE	10
11.	VEDENÍ STAVEBNÍHO DENÍKU	12
12.	PŘERUŠENÍ PRACÍ NA DÍLE	12
13.	PROVÁDĚNÍ KONTROL	12
14.	VLASTNICTVÍ DÍLA.....	12
15.	SANKCE	13
16.	UKONČENÍ SMLOUVY	14
17.	KOMUNIKACE MEZI SMLUVNÍMI STRANAMI	15
18.	ZÁVĚREČNÁ UJEDNÁNÍ.....	16

1. PREAMBULE

- 1.1. Tato Smlouva o dílo (dále jen „Smlouva“) je uzavřena v souladu s ustanovením § 2586 a násl. zákona č. 89/2012 Sb., občanský zákoník, v platném znění (dále jen „ObčZ“).
- 1.2. Smlouva je uzavřena na základě výsledku veřejné zakázky Anglický dvorek do Kozinovy ulice. Zadávací řízení k předmětné veřejné zakázce bylo vyhlášeno dne 12. 2. 2024. Veřejná zakázka byla zadána v zjednodušeném podlimitním řízení v souladu s § 53 zákona č. 134/2016 Sb., o zadávání veřejných zakázek, v platném znění (dále jen „ZZVZ“).
- 1.3. Důvodem uzavření této Smlouvy je vymezení způsobu a rozsahu provedení díla zhotovitelem a stanovení vzájemných práv a povinností smluvních stran.
- 1.4. Objednatelem je zadavatel a zhotovitelem je dodavatel po uzavření Smlouvy.
- 1.5. Příslušnou dokumentací je dokumentace zpracovaná v rozsahu stanoveném jiným právním předpisem (vyhláškou č. 169/2016 Sb.) v podrobnostech pro provedení stavby v souladu s vyhl. č. 499/2006 Sb. Příloha č. 13.

2. PŘEDMĚT SMLOUVY

- 2.1. Zhotovitel se uzavřením této Smlouvy zavazuje na svůj náklad a na své nebezpečí pro objednatele za podmínek níže uvedených odborně provést dílo spočívající v realizaci stavebních prací podle článku 3.1. této smlouvy.
- 2.2. Zhotovitel bude realizovat dílo po celou dobu provádění stavby pod odborným vedením oprávněné osoby dle zák. 360/1992 Sb. uvedené v této smlouvě. Tato osoba bude vždy přítomna při kontrolních dnech stavby.
- 2.3. Objednatel se uzavřením této Smlouvy zavazuje zaplatit zhotoviteli za řádně provedené dílo sjednanou cenu za dílo.

3. ROZSAH PŘEDMĚTU PLNĚNÍ

- 3.1. Zhotovitel se uzavřením této Smlouvy zavazuje provést pro objednatele stavební práce spočívající zejména v provedení stavebních úprav anglického dvorku při objektu školy v Kozinově ulici, kde vzhled, architektonické výtvarné řešení zůstane zachováno.
 - a. Pro rozsah provedení prací je závazný obsah projektové dokumentace, soupisu prací a výkazu výměr, jakož i podmínky veřejné zakázky. Přesný popis předmětu díla je zřejmý z projektové dokumentace pro provedení stavby, technických zpráv, soupisu prací a výkazů výměr, zpracované oprávněnou osobou: [REDAKCE] s názvem zakázky: Stavební úpravy anglických dvorků, ul. Chodské náměstí, Soukenická, Kozinova, Plzeň, část Anglický dvorek do Kozinovy ulice datum zpracování 1/2024.
 - b. Kompletní projektová dokumentace v jednom (1) paré byla předána zhotoviteli nejpozději před uzavřením této Smlouvy.
 - c. V případě, že jsou v projektové dokumentaci, která je součástí Zadávací dokumentace, uvedeny odkazy nebo specifikace výrobků či konkrétní dodavatelé, je toto uvedení pouze příkladné. Materiály a výrobky je možné zaměnit jinými kvalitativně stejnými nebo lepšími výrobky při zachování shodných nebo lepších parametrů a funkcí. Materiály uvedené v projektové dokumentaci pro zadání stavby dle ZZVZ jsou pouze směrné dle nutných standardů pro zpracování podrobného výkazu materiálu.
- 3.2. Za správnost a úplnost projektové dokumentace odpovídá objednatel. Zhotovitel v této souvislosti prohlašuje, že předmětnou projektovou dokumentaci před započítím prací převzal, podrobil kontrole a shledal ji bez zjevných vad a dostatečně podrobnou tak, aby na jejím základě byl schopen řádně realizovat sjednané dílo za sjednanou cenu. Zhotoviteli jsou známy veškeré technické, kvalitativní a

jiné podmínky a disponuje takovými kapacitami a odbornými znalostmi, které jsou k plnění Smlouvy nezbytné.

- 3.3. Dílo musí být provedeno plně v souladu s projektovou dokumentací, touto Smlouvou, příslušnými právně závaznými i doporučenými technickými, hygienickými a bezpečnostními normami, relevantními právními předpisy v platném znění a uživatelskými standardy stavby.
- 3.4. Zhotovitel je povinen v rámci předmětu díla provést veškeré práce, služby, dodávky a výkony, kterých je třeba trvale nebo dočasně k zahájení, provedení, úspěšnému dokončení a předání díla a uvedení do řádného provozu, a to zejména:
 - a. dodržovat požadavky projektové dokumentace,
 - b. zabezpečit odborné provádění stavby oprávněnými osobami,
 - c. dle potřeby zajistit vytýčení všech inženýrských sítí před zahájením realizace stavby a v jejich blízkosti pracovat v souladu s vyjádřeními jednotlivých správců těchto sítí,
 - d. dodržovat jednotlivá ustanovení zákona č. 183/2006 Sb., o územním plánování a stavebním řádu – Stavební zákon, včetně jeho prováděcích vyhlášek, a dalších právních předpisů, zejména týkající se bezpečnosti a ochrany zdraví při práci a dodržování podmínek rozhodnutí, vyjádření a stanovisek orgánů státní správy,
 - e. pořídit kompletní barevnou fotodokumentaci stavby a okolí před zahájením prací a v průběhu provádění stavebních prací - v datové podobě na datovém nosiči,
 - f. poskytnout součinnosti objednateli při kolaudaci díla.
- 3.5. Zhotovitel je povinen zpracovat a předat objednateli při předání díla projekt skutečného provedení stavby (dokumentace změn) v jednom (1) paré + 1x na datovém nosiči, pokud byly provedeny oproti projektové dokumentaci pro realizaci stavby. Zároveň předá objednateli originál stavebního deníku.
- 3.6. Při provádění díla je zhotovitel povinen řídit se pokyny objednatele. Zhotovitel je vždy povinen zkoumat s odbornou péčí vhodnost pokynů objednatele a na případnou nevhodnost je povinen neprodleně písemně upozornit objednatele.
- 3.7. Zhotovitel odpovídá objednateli za vhodnost věcí obstaraných k provedení díla.
- 3.8. Objednatel je oprávněn zkontrolovat předmět díla před zakrytím a zhotovitel je povinen objednatele písemně pozvat k provedení kontroly nejméně tři (3) pracovní dny předem. Nesplní-li zhotovitel tuto svou povinnost, je povinen umožnit objednateli provedení dodatečné kontroly a nést náklady s tím spojené.
- 3.9. Jestliže v průběhu provádění díla dojde k řádné, tj. objednatelem ve stavebním deníku potvrzené, záměně materiálu, je povinností zhotovitele zachovat při jeho použití minimálně stejnou jakost a stejné vlastnosti, jako měl mít původní materiál. Případná záměna materiálu nemá vliv na navýšení ceny díla.
- 3.10. Dílo musí odpovídat veškerým právním předpisům platným v současné době v ČR, jakož i současně platným normám ČSN, ČSN (EN), ON, TP a ISO pro stavební práce, jejichž závaznost si pro účely smluvního vztahu založeného touto Smlouvou smluvní strany sjednávají i pro případ, kdy neplyne z obecně závazných předpisů. Dílo musí být provedeno bez jakýchkoli vad a nedodělků v bezvadné kvalitě. Zhotovitel je povinen dodržovat všechny platné právní předpisy, které se vztahují k předmětu této smlouvy. Předmět díla musí být schopen podávat trvale standardní výkon v souladu se stanovenými vlastnostmi a kvalitou a plně vyhovovat účelu, pro který je zhotoven.
- 3.11. Zhotovitel prohlašuje, že je oprávněn a je odborně způsobilý provádět činnosti dle předmětu díla a že práce budou prováděny pod odborným vedením oprávněné osoby, kterou zhotovitel uvedl v nabídce k veřejné zakázce.

4. MÍSTO PLNĚNÍ

- 4.1. Místem plnění je stavba nacházející se na adrese Chodské náměstí č.p. 1585/2; katastrální území [Plzeň \[721981\]](#), parcelní číslo: 6416

5. TERMÍNY PLNĚNÍ - PŘEDÁNÍ STAVENIŠTĚ, DOKONČENÍ A PŘEDÁNÍ DÍLA

Zahájení stavebních prací: Staveniště bude zhotoviteli předáno do pěti (5) dnů od písemného pokynu objednatele. Následně budou neprodleně zahájeny stavební práce na díle. Termín pro dokončení díla počíná běžet dnem následujícím po předání staveniště. Objednatel vyzve zhotovitele k převzetí staveniště bez zbytečného odkladu, nejpozději však do 30 dnů od uzavření smlouvy. Předpokládáný termín zahájení stavebních prací 10. 5. 2024.

Dokončení stavebních prací: nejpozději do 60 (šedesáti) kalendářních dní od předání staveniště

- 5.1. Předáním a převzetím staveniště se rozumí oboustranný podpis protokolu o předání a převzetí staveniště. Zahájením stavebních prací se rozumí započetí vlastního provádění díla zhotovitelem. Dokončením stavebních prací se rozumí úplné a funkční provedení všech stavebních prací a činností ze strany zhotovitele a dalších podmínek uvedených v této Smlouvě (včetně doložení požadovaných dokladů, odstranění zařízení staveniště a vyklizení staveniště, pokud nebude písemně dohodnuto jinak). O dokončení stavebních prací zhotovitel písemně vyrozumí objednatele. Předáním a převzetím stavby (díla) se rozumí protokolární předání díla po dokončení stavebních prací za podmínek uvedených v této Smlouvě (včetně odstranění vad a nedodělků).
- 5.2. Zhotovitel je povinen staveniště řádně převzít do pěti (5) pracovních dnů od doručení výzvy objednatele. Práce na díle je zhotovitel povinen zahájit v co nejkratším možném termínu po předání staveniště zhotoviteli nebo dle písemné dohody s objednatelem.
- 5.3. Zhotovitel je povinen včas vyzvat objednatele k převzetí dokončeného díla. Objednatel zahájí přejímku díla nejpozději do pěti (5) pracovních dnů od předání výzvy.
- 5.4. Po skončení prací na výzvu zhotovitele bude objednatelem zpracován předávací protokol (protokol o předání a převzetí díla), jehož podpisem oběma smluvními stranami této Smlouvy dojde teprve k faktickému předání díla objednateli. K předání díla objednateli bude přizván technický dozor stavebníka a dle uvážení objednatele také autorský dozor projektanta. Předávací protokol musí obsahovat prohlášení o převzetí nebo nepřevzetí díla, odůvodnění a soupis případných vad a nedodělků. Drobné vady a nedodělky, které budou zaznamenány v protokolu o předání a převzetí díla, je zhotovitel povinen odstranit na vlastní náklady nejpozději do pěti (5) pracovních dnů ode dne předání díla objednateli, pokud se nedohodnou zhotovitel a objednatel písemně jinak.
- 5.5. Ustanovením předchozího odstavce není dotčeno oprávnění objednatele odmítnout předmět díla převzít, pokud vykazuje jakékoliv vady či nedodělky, a to až do doby jejich úplného odstranění zhotovitelem, na vlastní náklady zhotovitele.
- 5.6. Zhotovitel splní svou povinnost provést dílo jeho řádným dokončením a předáním předmětu díla bez jakýchkoliv vad a nedodělků objednateli. Po řádném protokolárním předání díla bez vad a nedodělků začíná běžet sjednaná záruční lhůta.
- 5.7. Spolu s dílem (předmětem díla) je zhotovitel povinen předat objednateli doklady vztahující se k předmětu díla. Nejpozději při předání díla odevzdá zhotovitel objednateli veškeré **atesty, kopii certifikátů kvality a prohlášení o shodě u jednotlivých použitých komponentů, materiálů a výrobků** (nebyly-li doloženy dříve), **prohlášení o shodě na celou stavbu, záruční listy, potvrzení o provedených zkouškách, revizní zprávy, doklad o uložení sutí na skládku, doklady o nakládání s odpady, projektovou dokumentaci skutečného provedení stavby – jedno (1) paré v listinné podobě a jeden krát (1) PD skutečného provedení na datovém nosiči v elektronické podobě), originál stavebního deníku**, apod. Předání úplných a bezchybných dokladů je podmínkou řádného předání díla (předmětu díla) a zhotovitel nesplní svou povinnost dokončit a předat dílo objednateli dříve, než předá

objednateli veškeré doklady bez vad. V případě, že budou doklady vykazovat vady, je objednatel oprávněn je vrátit zhotoviteli na jeho náklady nebo zhotovitele vyzvat k dodání dokladů bez vad a zhotovitel je povinen bez zbytečného odkladu, nejpozději do pěti (5) pracovních dnů, od jejich vrácení nebo od výzvy objednatele, dodat objednateli úplné doklady bez vad. Náklady spojené s vyhotovením a dodáním všech dokladů v potřebném počtu, včetně jejich oprav, doplnění a náhradního dodání, jsou zahrnuty v ceně za dílo a zhotovitel není oprávněn od objednatele požadovat jejich náhradu. Předáním dokladů objednateli se tyto stávají vlastnictvím objednatele, který je oprávněn s nimi volně nakládat.

- 5.8. Zařízení staveniště zabezpečuje zhotovitel na své náklady a v souladu se svými potřebami, dokumentací předanou objednatelem a s požadavky objednatele. Povinností zhotovitele je zajištění uspořádání staveniště v souladu s plánem bezpečnosti a ochrany zdraví při práci na staveništi a ve lhůtách v něm uvedených, v souladu s Nařízením vlády č. 591/2006 Sb., o bližších minimálních požadavcích na bezpečnost a ochranu zdraví při práci na staveništích, ve znění pozdějších předpisů. Na staveništi je zhotovitel povinen udržovat pořádek po celou dobu provádění díla až do řádného převzetí dokončeného díla.

6. CENA A PLATEBNÍ PODMÍNKY

- 6.1. Objednatel se zavazuje zaplatit zhotoviteli za řádné provedení díla sjednanou cenu:

Celkem cena za dílo bez DPH činí	1 396 499,33 Kč
(slovy: jedenmiliontřístadevadesátšesttisícčtyřístadevadesátdevět korun českých a třicettři haléřů)	
Celkem za DPH 21%	293 264,86 Kč
(slovy: dvěstědevadesátčtyřtisícdevětšedesátčtyři korun českých a osmdesátšest haléřů)	
Celkem cena za dílo včetně 21% DPH činí	1 689 764,19 Kč
(slovy: jedenmilionšestsetosmdesátdevěttisícšedsmsetšedesátčtyři korun českých a devatenáct haléřů)	

- 6.2. Předmět činnosti dle této Smlouvy podléhá režimu přenesení daňové povinnosti, zhotovitel je povinen se pro účely uplatňování DPH řídit klasifikací CZ-CPA v souladu s § 92e zákona č. 235/2004 Sb., o dani z přidané hodnoty, ve znění pozdějších předpisů (dále jen „zákon o dani z přidané hodnoty“), a Pokynem GFR D-22 k jednotnému postupu při uplatňování některých ustanovení zákona č. 586/1992 Sb., o daních z příjmů, ve znění pozdějších předpisů, k § 26 a k příloze č. 1 pokynu.
- 6.3. Zhotoviteli bude uhrazena cena vč. DPH, neboť objednatel není plátcem DPH.
- 6.4. DPH se pro účely této Smlouvy rozumí peněžní částka, jejíž výše odpovídá výši daně z přidané hodnoty vypočtené dle zákona o dani z přidané hodnoty. DPH je uvedena ve výši platné ke dni uzavření této Smlouvy. Pro případ změny sazby DPH v období od uzavření této Smlouvy do data uskutečnění zdanitelného plnění, respektive do data realizace jakékoli platby na základě této Smlouvy, bude taková platba provedena ve výši zohledňující případně změněnou sazbu DPH.
- 6.5. Nedílnou součástí této Smlouvy je krycí list rozpočtu, rekapitulace soupisu prací objektů stavby a rekapitulace položkového rozpočtu. Cena v něm uvedená se shoduje s cenou uvedenou v nabídce zhotovitele a cenou uvedenou v čl. 6.1. této Smlouvy. Soupis prací s výkazem výměr, který bude předkládán objednateli před fakturací, bude plně odpovídat soupisu prací a výkazu výměr předloženého v nabídce zhotovitele.
- 6.6. **Cena za dílo je úplná a konečná a zahrnuje veškeré práce a dodávky nezbytné pro kvalitní zhotovení díla, zahrnuje i veškeré náklady a poplatky související se zhotovením a dodáním díla a se splněním povinností zhotovitele (náklady a poplatky se rozumí zejména např. náklady na zhotovení projektové dokumentace skutečného provedení; náklady na zařízení staveniště, na dopravu, na zajištění požadovaných certifikátů, osvědčení a zkoušek; náklady za skládkovné apod.).**

- 6.7. Úhrada ceny za dílo bude realizována na základě zhotovitelem vystavené faktury. Zhotovitel je oprávněn vystavit ke dni předání díla fakturu (daňový doklad) na úhradu skutečně provedených prací oceněných na základě výkazu výměr, objednatel předem potvrzených a odsouhlasených prací. Odsouhlasení provedených prací objednatel pověřenou osobou (technickým dozorem stavebníka) je nezbytnou podmínkou pro vystavení této faktury, když nedílnou přílohou faktury je objednatel, či jím pověřenou osobou (technický dozor stavebníka), podepsaný soupis prací (bez tohoto soupisu je faktura neúplná). Pokud se strany nedohodnou při odsouhlasení množství či druhu provedených prací, je zhotovitel oprávněn fakturovat pouze práce, u kterých nedošlo k rozporu. Splatnost faktury je třicet (30) kalendářních dnů ode dne doručení objednateli. Dnem zdanitelného plnění je poslední den předání díla.
- 6.8. Faktura musí obsahovat náležitosti daňového dokladu dle zákona č. 235/2004 Sb., o dani z přidané hodnoty, ve znění pozdějších předpisů. Objednatel umožňuje vystavení elektronických faktur. V případě vystavení elektronické faktury stačí přílohy předložit v naskenované podobě.
- 6.9. Jsou-li splněny veškeré podmínky této Smlouvy a příslušných právních předpisů pro vystavení závěrečné faktury, činí její splatnost třicet (30) kalendářních dnů ode dne jejího doručení objednateli. Nedílnou přílohou konečné faktury je objednatel podepsaný předávací protokol, popř. objednatel podepsané potvrzení o odstranění všech vad a nedodělků zjištěných při předání díla.
- 6.10. Každá faktura musí být označena názvem veřejné zakázky. Zhotovitel předloží objednateli fakturu v elektronické podobě nebo v listinné podobě. Pokud zhotovitel vystaví listinnou fakturu, bude obsahovat vždy dva (2) originály daňových účetních dokladů (faktur) včetně soupisu provedených prací potvrzeného technickým dozorem stavebníka. Faktura včetně všech povinných náležitostí musí být doručena objednateli nejpozději do desátého (10.) dne následujícího měsíce po ukončení příslušného fakturačního období.
- 6.11. Objednatel zaplatí zhotoviteli na základě vystavených a odsouhlasených faktur částku až do výše 90 % celkové hodnoty díla dle čl. 6.1 Smlouvy. Zbývající odměnu ve výši 10 % ceny díla je objednatel oprávněn zadržet jako závazek za řádné dokončení díla dle čl. 7.11 Smlouvy. Objednatel uhradí zhotoviteli zádržné proti závěrečné faktuře po řádném předání díla bez vad a nedodělků v termínu do patnácti (15) kalendářních dnů po předání díla, případně prodlouženém do doby odstranění vad a nedodělků uvedených v protokolu o předání a převzetí díla.
- 6.12. V případě, že faktura vystavená zhotovitelem nebude mít předepsané náležitosti stanovené pro daňový doklad, nebo bude obsahovat údaje v rozporu s touto Smlouvou, nebude objednatel proplacena a objednatel ji vrátí zpět zhotoviteli k doplnění či opravě. Doba splatnosti opravených, resp. doplněných faktur je stejná jako původní dohodnutá lhůta a její běh počíná dnem vystavení opravené nebo doplněné faktury, není však kratší než třicet (30) dnů od doručení opravené faktury obsahující veškeré náležitosti stanovené zákonem či touto Smlouvou objednateli.
- 6.13. Zhotovitel se zavazuje, že na jím vydaných daňových dokladech bude uvádět pouze čísla bankovních účtů, která jsou správcem daně zveřejněna způsobem umožňujícím dálkový přístup (§ 98 písm. d) zákona o dani z přidané hodnoty). V případě, že daňový doklad bude obsahovat jiný než takto zveřejněný účet, bude takovýto daňový doklad považován za neúplný a objednatel vyzve zhotovitele k jeho doplnění. Do okamžiku doplnění si objednatel vyhrazuje právo neuskutečnit platbu na základě tohoto daňového dokladu.
- 6.14. Zhotovitel uhradí objednateli spotřebované energie, na které mu objednatel umožní napojení v souladu s čl. 10.3. Smlouvy (elektrická energie, voda), na základě vyúčtování objednatel.
- 6.15. Podmínky přípustného zvýšení nebo snížení ceny za provedení díla:
- a. pokud objednatel požaduje práce, které nejsou předmětem díla, avšak s dílem neoddělitelně souvisí a jsou potřebné ke zdárnému dokončení díla,
 - b. pokud objednatel požaduje vypustit některé práce předmětu díla,

- c. pokud se při realizaci zjistí skutečnosti, které nebyly v době uzavření Smlouvy známy, a zhotovitel je nezavinil ani nemohl předvídat a mají vliv na cenu díla,
 - d. pokud se při realizaci zjistí skutečnosti odlišné od dokumentace předané objednatelem,
 - e. pokud v průběhu provádění díla dojde ke změnám sazeb daně z přidané hodnoty,
 - f. pokud v průběhu provádění díla dojde ke změnám legislativních či technických předpisů a norem, které mají prokazatelný vliv na změnu ceny díla,
 - g. pokud tak stanoví Zadávací dokumentace k předmětné veřejné zakázce.
- 6.16. Pro změnu ceny díla v případě změn u prací, které jsou obsaženy v položkovém rozpočtu, bude změna ceny stanovena na základě jednotkové ceny dané práce v položkovém rozpočtu. Nejsou-li tyto práce obsaženy v položkovém rozpočtu, určí se jednotková cena předmětných položek na základě návrhu kalkulace zhotovitele odpovídající smluvní úrovni ceny díla dle položek obecně dostupné cenové soustavy (v aktuální cenové úrovni).
- 6.17. Objednatel je oprávněn z objektivních důvodů snížit sjednaný rozsah díla, v takovém případě bude cena díla snížena o cenu méněprací, a to v souladu s cenami z oceněného soupisu prací, který zhotovitel předložil ve své nabídce. Zhotovitel je povinen provést přesný soupis méněprací včetně jejich ocenění dle předchozí věty a tento soupis předložit objednateli k projednání. Odsouhlasením méněprací zaniká zhotoviteli nárok na zaplacení ceny nerealizovaných prací.
- 6.18. Naplnění shora uvedených podmínek pro zvýšení a snížení ceny za provedení díla musí být v souladu s právními předpisy, zejména s § 222 ZZVZ. Smluvní strany v případě změny uzavřou dodatek ke Smlouvě.

7. ZÁRUKY

Záruky za řádné plnění:

7.1. Závazek za řádné dokončení díla

Objednatel má právo zadržet v souladu s čl. 6.11 této Smlouvy 10 % sjednané ceny díla bez DPH do doby předání celého díla bez vad a nedodělků zhotovitelem, jako záruku za řádné dokončení díla. Objednatel je povinen uhradit případnou nevyčerpanou zadrženou část zádržného zhotoviteli bezodkladně, nejpozději do patnácti (15) kalendářních dnů, po řádném předání díla na základě oboustranně podepsaného protokolu o předání bez vad a nedodělků, pokud dílo při předání netrpělo žádnými vadami ani nedodělků, nebo po odstranění vad a nedodělků, uvedených v předávacím protokolu.

Závazek za řádné dokončení díla si objednatel vyhrazuje zejména pro případ, že:

- zhotovitel nesplní povinnost spočívající v odstranění vad a nedodělků uvedených v protokolu o předání a převzetí díla,
- zhotovitel včas neuhradil sankce za nedodržení termínu pro odstranění vad a nedodělků,
- zhotovitel nedokončil dílo ve stanoveném termínu a včas neuhradil sankce za nedodržení termínu dokončení díla,
- zhotovitel nevyklidil staveniště ve stanoveném termínu a včas neuhradil sankce za nedodržení stanoveného termínu pro vyklizení staveniště.

Záruční doba

- 7.2. Záruční doba díla je sjednána v délce 60 měsíců od řádného dokončení a předání díla. Záruční lhůta dodávek zařízení a výrobků, na něž výrobce vystavuje samostatný záruční list, se sjednává v délce lhůty poskytnuté výrobcem, nejméně však v délce 24 měsíců.
- 7.3. Záruční doba počíná běžet předáním díla objednateli. Zhotovitel je povinen odstranit vady či nedodělků nejpozději do pěti (5) pracovních dnů ode dne uplatnění vady, není-li písemně sjednáno

jinak. O předání díla bez vad a nedodělků, popř. o odstranění případných vad a nedodělků bude pořízen zápis do protokolu o předání díla.

- 7.4. Poskytnutím záruční doby zhotovitel přejímá závazek, že předmět díla bude po stanovenou dobu způsobilý pro použití nejen k sjednanému účelu, ale i k účelu obvyklému.
- 7.5. Záruční doba neběží po dobu, po kterou objednatel nemůže předmět díla užívat pro jeho vady, za které odpovídá zhotovitel.
- 7.6. Pokud se v průběhu záruční doby na předmětu díla vyskytne jakákoliv vada, je objednatel, bez ohledu na charakter vady a závažnost porušení Smlouvy výskytem takové vady, vždy oprávněn požadovat její odstranění dodáním náhradního díla, odstranění opravou, anebo poskytnutím slevy z ceny díla, a to vše dle vlastní volby bez ohledu na charakter předmětné vady.

8. ODPOVĚDNOST ZA VADY

- 8.1. Vadami díla se rozumí zejména vady v množství, jakosti, sjednaném způsobu provedení díla či provedení, jež se nehodí pro účel sjednaný ve Smlouvě, popř. není-li tento účel ve Smlouvě sjednán, pro účel, k němuž se takové dílo zpravidla používá. Za vady se rovněž považují vady v dokladech nutných k užívání předmětu díla a dodání jiného než sjednaného předmětu díla. Vadami díla se dále rozumí stav, kdy provedené dílo, nebo jeho část, neodpovídá právnímu předpisu či závazné technické normě, je-li tato stanovena (zejména v zákonu o technických požadavcích na výrobky).
- 8.2. Zhotovitel odpovídá za veškeré vady, které má dílo v době jeho předání. Má-li dílo v době předání vady, nedochází ke splnění závazku zhotovitele provést dílo řádně, zhotovitel se dostává do prodlení a objednatel je oprávněn odmítnout převzetí takového díla. Objednatel však není oprávněn převzetí díla odmítnout pro ojedinělé drobné vady dle § 2628 OZ. Objednatel převezme pouze dílo, které je dokončeno bez zjevných vad, a to s výhradami nebo bez výhrad. Je-li dílo převzato s výhradami, je objednatel oprávněn uplatnit práva z vadného plnění.
- 8.3. Zhotovitel odpovídá dále za veškeré vady díla ve sjednané záruční době, a to za vady faktické i právní, trvalé nebo skryté, odstranitelné i neodstranitelné. Zhotovitel odpovídá v plném rozsahu za vady, které má dílo v okamžiku, kdy přechází nebezpečí škody na objednatele, i když se vady stanou zjevnými až po této době.
- 8.4. Objednatel je oprávněn oznámit vady díla kdykoliv během sjednané záruční doby. V reklamaci musí být vady popsány. Dále v reklamaci objednatel uvede, jakým způsobem požaduje sjednat nápravu. Objednatel je oprávněn:
 - a. požadovat odstranění vady dodáním náhradního plnění (např. u vad materiálů apod.),
 - b. požadovat odstranění vady opravou, je-li vada opravitelná,
 - c. požadovat přiměřenou slevu ze sjednané ceny,
 - d. ukončit Smlouvu v souladu s čl. 16.
- 8.5. Volba mezi nároky z vad díla náleží zcela objednateli bez ohledu na charakter vady, přičemž konkrétní volbu oznámí objednatel zhotoviteli v písemném oznámení zaslaném kdykoliv během lhůty stanovené pro uplatnění předmětného nároku. Za včasné oznámení objednatele je považováno oznámení učiněné kdykoliv během lhůty stanovené pro uplatnění nároků z vad díla.
- 8.6. Zhotovitel je povinen nejpozději do pěti (5) pracovních dnů po obdržení reklamace písemně oznámit objednateli, zda reklamaci uznává či neuznává. Pokud tak neučiní, má se za to, že reklamaci objednatele uznává. Je-li reklamace zhotovitelem uznána, je zhotovitel povinen odstranit reklamovanou vadu bez zbytečného odkladu, nejpozději do deseti (10) pracovních dnů ode dne uznání reklamace, není-li písemně sjednáno s objednatelům jinak. Jestliže objednatel v reklamaci výslovně uvedl, že se jedná o havárii, je zhotovitel povinen nastoupit a zahájit odstraňování vady (havárie) nejpozději do 24 hodin po obdržení reklamace.

- 8.7. Prokáže-li se ve sporných případech, že objednatel reklamoval neoprávněně, tzn., že jím reklamovaná vada nevznikla vinou zhotovitele, je objednatel povinen uhradit zhotoviteli veškeré, v souvislosti s odstraněním vady, prokazatelně vzniklé a doložené náklady.
- 8.8. Dodá-li zhotovitel dílo s vadami, není shora stanovenými povinnostmi zhotovitele a oprávněními objednatele dotčen nárok objednatele na náhradu způsobené škody. Uspokojením, kterého lze dosáhnout uplatněním některého z nároků z vad díla, není dotčen nárok objednatele uplatnitelný z jiného právního důvodu.
- 8.9. V případě, že zhotovitel je v prodlení s odstraněním vady nebo vadu neodstraňuje řádně, je objednatel oprávněn zajistit odstranění vady bez dalšího náhradním dodavatelem nebo si vadu odstranit sám, a to na náklady zhotovitele. Veškeré tyto náklady s tímto spojené je zhotovitel povinen objednateli zaplatit neprodleně po vyzvání. Nárok na náhradu škody či na smluvní pokutu tímto není dotčen.

9. ODPOVĚDNOST ZA ŠKODU

- 9.1. Zhotovitel plně odpovídá za škodu vzniklou objednateli nebo třetím osobám v souvislosti s plněním, nedodržením nebo porušením povinností vyplývajících z této Smlouvy.
- 9.2. Zhotovitel je povinen po celou dobu plnění veřejné zakázky dle SOD (do doby úplného dokončení díla bez vad a nedodělků) mít sjednáno a udržovat obecné **pojištění odpovědnosti za škodu** z činnosti způsobenou třetí osobě na majetku, újmy na zdraví nebo smrti způsobené při realizaci a v souvislosti s realizací díla zhotovitelem, jeho zaměstnanci, smluvními partnery (poddodavateli) a jinými dodavateli. Limit pojistného plnění je požadován ve výši min 1 500 000,- Kč (jeden milion pět set tisíc Kč).

10. PRÁVA A POVINNOSTI OBJEDNATELE A ZHOTOVITELE

- 10.1. Objednatel je odpovědný za správnost a kompletnost předané projektové dokumentace.
- 10.2. Zhotovitel je povinen zajistit podmínky pro výkon funkce technického dozoru stavebníka, autorského dozoru projektanta a koordinátora bezpečnosti a ochrany zdraví při práci na staveništi a poskytne jim potřebou součinnost.
- 10.3. Objednatel umožní zhotoviteli odběr elektrické energie a vody. Zhotovitel si zajistí rozvod potřebných médií a jejich připojení na odběrná místa odsouhlasená objednatelem. Zhotovitel je povinen zabezpečit samostatná měřicí místa na úhradu jím spotřebovaných energií a tyto uhradit (dle odst. 6.14. Při ukončení díla bude provedeno vzájemné odsouhlasení odečtu spotřeby vody a el. energie, na jehož základě bude spotřeba objednateli zhotovitelem uhrazena.
- 10.4. Zhotovitel je povinen podle § 2590 občanského zákoníku provést dílo s potřebnou péčí, v ujednaném čase a obstarat vše, co je k provedení díla potřeba.
- 10.5. Od předání staveniště zhotovitel odpovídá za veškeré škody způsobené na stavebním díle, jakož i za škody, vzniklé jeho činností ve spojitosti s prováděním díla.
- 10.6. Zhotovitel je povinen po celou dobu realizace díla poskytovat objednateli potřebnou součinnost v souvislosti s probíhajícím provozem v objektech školy a současně probíhajícími pracemi, které jsou nezbytné k řádnému dokončení díla. Stavební práce mohou probíhat i o víkendech a zejména o školních prázdninách.
- 10.7. Zhotovitel bude plně respektovat provoz v objektu výstavby a s dostatečným předstihem bude s objednatelem sjednávat případná nezbytně nutná omezení.
- 10.8. **Zhotovitel je povinen dodržovat časový harmonogram, který předloží pod podpisu smlouvy.** Harmonogram je pro zhotovitele závazný.
- 10.9. **Zhotovitel je povinen zajistit, aby výstavba nebránila přístupu a příjezdu ke stávajícím objektům osobám, sanitním vozům a vozidlům HZS. Zhotovitel je povinen zajistit dodržování bezpečnostních a hygienických podmínek na staveništi, včetně zabezpečení stavebního prostoru, zajištění zařízení staveniště proti vstupu cizích osob a minimalizovat negativní vlivy výstavby (hluk, prašnost, ochrana**

životního prostředí atd.). Zhotovitel je zodpovědný za zajištění bezpečnosti osob, které se budou na staveništi pohybovat a zabránění přístupu nepovolaným osobám.

- 10.10. Zhotovitel je povinen udržovat čistotu staveniště a okolních ploch. V případě, že dojde ke znečištění, je zhotovitel povinen bezprostředně zajistit odstranění nečistot. Zhotovitel je povinen v souvislosti s prováděním díla zabránit vzniku škod na majetku. V případě způsobení škody na majetku na tuto skutečnost zhotovitel upozorní objednatele a bezprostředně zajistí nápravu na své náklady.
- 10.11. Zhotovitel si zajistí na vlastní náklady veškerý stavební materiál na stavbu, na vlastní náklady zajistí pronájem pozemků a případný zábor veřejného prostranství pro zařízení staveniště a skládky materiálu, překopy atd. (tzn. plochy mimo pozemky pro stavbu). Zhotovitel odpovídá za uvedení těchto pozemků do původního řádného stavu a předání těchto pozemků zpět pronajímateli do pěti (5) pracovních dnů po podpisu předávacího protokolu díla. Zhotovitel si též na vlastní náklady zajistí odvoz a uložení přebytečného materiálu na skládky, včetně zaplacení skládkovného, a to nejpozději před předáním a převzetím díla.
- 10.12. Zhotovitel je povinen průběžně (min. při kontrolních dnech) informovat objednatele o tom, v jakém stadiu se provádění díla nachází, a o všech skutečnostech, které mohou mít pro objednatele v souvislosti s prováděním díla význam. O skutečnostech zásadních pro objednatele v souvislosti s prováděním díla (zejm. jakékoliv skutečnosti ohrožující včasné a řádné dodání díla) je zhotovitel povinen vždy písemně informovat objednatele neprodleně.
- 10.13. Zhotovitel je povinen zajistit odborné vedení provádění stavby oprávněnou autorizovanou osobou (dále také „stavbyvedoucí“) v souladu s požadavky § 153 odst. 1 a 2 zák. 183/2006 Sb. Stavbyvedoucí je povinen vykonávat dozor nad prováděním všech odborných prací, zajistit odborné vedení a organizaci stavby osobně na místě realizace díla v rozsahu dostatečném pro naplnění povinností stavbyvedoucího stanovených zákonem a řádné a kvalitní provedení díla. Stavbyvedoucí je povinen účastnit se pravidelně kontrolních dnů stavby. Stavbyvedoucí je povinen pozvat technický dozor stavebníka a autorský dozor minimálně 3 pracovní dny před konáním kontrolní prohlídky, na které má být schváleno zakrytí konstrukcí. Stavbyvedoucí je povinen zajistit provedení veškerých úkonů požadovaných v projektové dokumentaci.
- 10.14. Jestliže zhotovitel zajistí plnění povinností vyplývajících z této Smlouvy nebo její části třetí osobou, má takový převod práv a povinností účinky pouze ve vztahu mezi zhotovitelem a touto třetí osobou, přičemž vztah mezi zhotovitelem a objednatelem zůstává nedotčen a zhotovitel je objednateli plně odpovědný za plnění veškerých svých povinností vyplývajících z této Smlouvy.
- 10.15. Zhotovitel je povinen provádět dílo za použití výhradně těch poddodavatelů, které uvedl v seznamu s identifikačními údaji poddodavatelů. V případě, že vybraný dodavatel zamýšlí provést výměnu poddodavatele, musí výměnu poddodavatele oznámit technickému dozoru stavebníka a koordinátorovi BOZP min. 5 dní před nástupem nového poddodavatele.
- 10.16. Pokud měněným poddodavatelem dodavatel prokazoval část profesní způsobilosti nebo technické kvalifikace, nový poddodavatel musí splňovat způsobilost (kvalifikaci) minimálně v rozsahu požadavků zadávací dokumentace. Splnění způsobilosti (kvalifikace) nového poddodavatele doloží zhotovitel objednateli elektronickým originálem nebo konvertovanou elektronickou kopií dokladu ke splnění způsobilosti (kvalifikace) před zahájením činnosti nového poddodavatele. V případě že by nový poddodavatel způsobilost (kvalifikaci) v požadovaném rozsahu nesplňoval nebo nedoložil, musí zhotovitel zajistit takového poddodavatele, který požadovaná kritéria splňuje a doloží.
- 10.17. Objednatel je povinen uchovávat veškerou originální dokumentaci související s veřejnou zakázkou včetně účetních dokladů po dobu minimálně však 10 let od finančního ukončení projektu.
- 10.18. Objednatel si vyhradil v zadávacích podmínkách veřejné zakázky, konkrétně v čl. 2.8 Zadávací dokumentace, změnu závazku podle § 100 odst. 1 ZZVZ. Případná změna závazku ze smlouvy se bude řídit tímto ustanovením Zadávací dokumentace nebo § 222 ZZVZ.

11. VEDENÍ STAVEBNÍHO DENÍKU

- 11.1. Zhotovitel je povinen vést řádně, srozumitelně a dostatečně podrobně stavební deník ve smyslu § 157 zákona č. 183/2006 Sb., v platném znění a vyhlášky 499/2006 Sb. – příloha č. 16.
- 11.2. Do stavebního deníku je zhotovitel povinen kromě jiného zapisovat veškeré změny oproti schválené projektové dokumentaci nebo vydaným rozhodnutím a předkládat je pravidelně doзору objednatele ke schválení. Originál veškerých záznamů obsažených ve stavebním deníku předá zhotovitel objednateli při předání dokončeného díla.

12. PŘERUŠENÍ PRACÍ NA DÍLE

- 12.1. Objednatel si vyhrazuje právo zastavit práce zápisem do stavebního deníku, jestliže nebude plněna tato Smlouva, nebude-li dodržena kvalita díla nebo pokud zhotovitel nebude dodržovat platné právní předpisy, zejména předpisy o bezpečnosti a ochraně zdraví při práci. Toto přerušení nemá vliv na ve Smlouvě uvedenou dobu plnění díla.
- 12.2. Zhotovitel je povinen při pozastavení postupu prací na díle nebo jeho části podle tohoto článku rozpracovanou část díla náležitě na své náklady zajistit a poskytnout mu řádnou ochranu.
- 12.3. Veškeré náklady vzniklé s přerušením prací na díle dle tohoto článku jdou k tíži zhotovitele

13. PROVÁDĚNÍ KONTROL

- 13.1. **Kontrola bude prováděna formou sjednaných pravidelných kontrolních dnů (předpoklad konání 1x týdně). Povinností osoby, která bude zajišťovat odborné vedení stavby, je pravidelná účast na kontrolních dnech.** Z každého kontrolního dne bude pořízen zápis, který obdrží všechny zúčastněné osoby.
- 13.2. Objednatel je oprávněn zkontrolovat předmět díla před zakrytím a zhotovitel je povinen objednatele písemně pozvat k provedení kontroly nejméně tři (3) pracovní dny předem. Nesplní-li zhotovitel tuto svou povinnost, je povinen umožnit objednateli provedení dodatečné kontroly a nést náklady s tím spojené. Jestliže se objednatel na kontrolu nedostaví, může zhotovitel pokračovat v provádění díla. Objednatel má právo na provedení dodatečné kontroly, nahradí však zhotoviteli náklady s tím spojené.
- 13.3. Objednatel nebo jím zmocněná osoba je oprávněna kontrolovat provádění díla, a to kdekoli a kdykoli a zhotovitel je povinen mu kontrolu v plném rozsahu umožnit. Provedení kontroly a případné zjištění vad objednatelem nebo jím zmocněnou osobou nemá vliv na odpovědnost zhotovitele za vady díla.
- 13.4. Mimo pravidelné kontrolní dny stavby zhotovitel vyzve objednatele ke kontrole provedených prací vždy při ukončení určité technologické etapy a před fakturací provedených prací. Těmto kontrolám bude vždy přítomna osoba pověřená vedením stavby. Objednatel se zavazuje provést kontrolu prací na výzvu zhotovitele nejpozději do tří (3) pracovních dnů od obdržení této výzvy. Není-li tato povinnost zhotovitelem splněna, tak je povinen umožnit objednateli provedení dodatečné kontroly a nést náklady s tím spojené.
- 13.5. Každá skutečně provedená kontrola bude potvrzena zápisem do stavebního deníku.

14. VLASTNICTVÍ DÍLA

- 14.1. Vznikající dílo je od počátku výroby vlastnictvím objednatele, komponenty se stávají součástí díla po provedení jejich montáže zhotovitelem. Nebezpečí vzniku škody na věci nese zhotovitel až do splnění závazku předáním a převzetím díla bez vad a nedodělků.

15. SANKCE

- 15.1. Pokud je objednatel v prodlení s úhradou úplného daňového dokladu, je zhotovitel oprávněn požadovat po objednateli úrok z prodlení ve výši patnáct tisícina procenta (0,015 %) z dlužné částky za každý započatý den prodlení.
- 15.2. Pokud zhotovitel nepřevezme staveniště na základě písemného pokynu objednatele, objednatel je oprávněn požadovat po zhotoviteli zaplacení smluvní pokuty ve výši tři tisíce korun českých (3.000,00 Kč) za každý započatý den prodlení s převzetím staveniště až do jeho převzetí. Tím není dotčeno právo objednatele vypovědět smlouvu nebo odstoupit od smlouvy podle čl. 16 této smlouvy.
- 15.3. Pokud zhotovitel nezahájí realizaci díla nejpozději do patnácti (15) kalendářních dnů od předání staveniště, objednatel je oprávněn požadovat po zhotoviteli zaplacení smluvní pokuty ve výši tři tisíce korun českých (3.000,00 Kč) za každý započatý den následující po patnáctém (15.) dni od předání staveniště, dokud nedojde k započetí realizace díla. Tím není dotčeno právo objednatele vypovědět smlouvu nebo odstoupit od smlouvy podle čl. 16 této smlouvy.
- 15.4. Při nesplnění lhůty pro zhotovení díla je objednatel oprávněn požadovat po zhotoviteli zaplacení smluvní pokuty ve výši dvě desetiny procenta (0,2 %) z celkové ceny díla bez DPH, vč. případných dodatků ke Smlouvě, za každý započatý den prodlení proti sjednanému datu dokončení díla.
- 15.5. Při nesplnění termínu pro odstranění vad a nedodělků, je objednatel oprávněn požadovat po zhotoviteli zaplacení smluvní pokuty ve výši jeden tisíc korun českých (1.000,00 Kč) za každý započatý den prodlení se splněním každé jednotlivé utvrzované povinnosti, až do jejího úplného a řádného splnění, a to i opakovaně.
- 15.6. Pokud zhotovitel nedodrží sjednaný termín pro odstranění uznané reklamované vady (dle odst. 8.6), objednatel je oprávněn požadovat po zhotoviteli zaplacení smluvní pokuty ve výši jeden tisíc korun českých (1.000,00 Kč) za každý započatý den prodlení oproti sjednanému termínu nápravy. V případech, kdy se jedná o vadu bránící v řádném užívání díla, případně hrozí-li nebezpečí škody velkého rozsahu (havárie), je objednatel oprávněn požadovat po zhotoviteli zaplacení smluvní pokuty ve výši deset tisíc korun českých (10.000,00 Kč) za každý započatý den prodlení oproti sjednanému termínu nápravy za každou reklamovanou vadu.
- 15.7. Při prodlení zhotovitele se splněním závazku vyklidit staveniště a uvést do původního řádného stavu veškeré realizací díla dotčené plochy ve lhůtě sjednané v této Smlouvě může objednatel požadovat po zhotoviteli zaplacení smluvní pokuty ve výši pět setin procenta (0,05 %) ze sjednané ceny díla za každý započatý den prodlení, nejvýše však padesát tisíc korun českých (50.000,00) Kč za den.
- 15.8. Při porušení povinnosti zhotovitele provádět veškeré odborné práce pod dohledem stavbyvedoucího a zajištění odborného vedení stavby osobou stavbyvedoucího, může objednatel požadovat po zhotoviteli zaplacení smluvní pokuty ve výši dva tisíce korun českých (2.000,00 Kč) za každé jednotlivé porušení. Porušením této povinnosti se rozumí také neprovedení kontrol částí stavby před zakrytím a dokončením jednotlivých technologických etap výstavby, které musí být zaznamenány ve stavebním deníku a podepsány osobou stavbyvedoucího, technického dozoru stavebníka a autorského dozoru, neprovádění pravidelných kontrol a organizace probíhajících stavebních prací osobou stavbyvedoucího min. jedenkrát (1x) týdně s potvrzením ve stavebním deníku a neúčast na kontrolním dnu, kdy by tato osoba v odůvodněném a nezbytně nutném případě nezajistila za sebe odpovídající náhradu. Porušením této povinnosti se rozumí i nepřizvání technického dozoru stavebníka a autorského dozoru na kontrolní prohlídku před zakrytím konstrukcí.
- 15.9. Stavební deník bude na stavbě k dispozici po celou dobu provádění stavby. Objednatel je oprávněn požadovat po zhotoviteli smluvní pokutu ve výši jeden tisíc korun českých (1.000,00 Kč) za každý den, kdy nebude na stavbě k dispozici stavební deník.
- 15.10. V případě porušení povinností ze strany zhotovitele (zajistit dodržování pracovněprávních předpisů, zejména zákona č. 262/2006 Sb., zákoník práce, ve znění pozdějších předpisů (se zvláštním zřetelem na regulaci odměňování, pracovní doby, doby odpočinku mezi směnami, atp.), zákona č. 435/2004 Sb., o zaměstnanosti, ve znění pozdějších předpisů (se zvláštním zřetelem na regulaci zaměstnávání

cizinců), a to vůči všem osobám, které se na plnění zakázky podílejí a bez ohledu na to, zda jsou práce na předmětu plnění prováděny bezprostředně zhotovitelem či jeho poddodavatelem a zajistit dodržování mezinárodních úmluv o lidských právech, sociálních či pracovních právech, zejména úmluv Mezinárodní organizace práce (ILO)) bude zhotoviteli účtována pokuta dvacet tisíc korun českých (20.000,00 Kč) bez DPH za každý případ objektivně prokazatelného porušení.

- 15.11. Smluvní pokuty jsou splatné do čtrnácti (14) dnů ode dne doručení jejich vyúčtování druhé smluvní straně.
- 15.12. Objednatel je oprávněn uplatnit více smluvních pokut samostatně vedle sebe v případě porušení více povinností.
- 15.13. V případě, že objednateli vznikne nárok na smluvní pokutu nebo jinou majetkovou sankci vůči zhotoviteli, je objednatel oprávněn provést jednostranný zápočet z jakéhokoliv daňového dokladu a snížit o něj částku k úhradě.
- 15.14. Smluvní pokuty ani jejich zaplacení nemají vliv na případný nárok objednatele na náhradu škody.
- 15.15. Ujednání o smluvních pokutách zůstávají v platnosti i v případě ukončení Smlouvy odstoupením nebo výpovědí a nemají vliv na případnou možnost domáhat se vedle smluvní pokuty i náhrady škody, a to i ve výši přesahující dojednanou výši smluvní pokuty.

16. UKONČENÍ SMLOUVY

- 16.1. Tato Smlouva může být ukončena:
 - a. splněním závazků ze smlouvy oběma smluvními stranami,
 - b. písemnou dohodou smluvních stran,
 - c. odstoupením od Smlouvy z důvodů stanovených v této Smlouvě nebo zákonem,
 - d. výpovědí Smlouvy z důvodů stanovených v této Smlouvě.
- 16.2. Smluvní strana je oprávněna Smlouvu vypovědět s okamžitou platností, pokud druhá strana poruší své povinnosti podstatným způsobem, ve vztahu ke zhotoviteli bude zahájeno insolvenční řízení, popř. likvidace, nebo se již v tomto řízení nachází, dále pokud zhotovitel ve své nabídce v rámci veřejné zakázky uvedl informace nebo doklady, které neodpovídají skutečnosti nebo které měly, nebo mohly, mít vliv na výsledek zadávacího řízení a na kvalitu plnění zhotovitele.
- 16.3. Objednatel je oprávněn tuto Smlouvu vypovědět s okamžitou platností rovněž v případě, pokud:
 - a. zhotovitel provádí dílo nekvalitním způsobem v rozporu s ustanoveními obsaženými v této Smlouvě, a to zejména v čl. 3 této Smlouvy, provádí dílo v rozporu se svými povinnostmi, nebo dílo v průběhu jeho provádění vykazuje vady a zhotovitel nezjedná nápravu, neprovede neprodleně odpovídajícím způsobem a kvalitně nutné opravy, úpravy apod. bez zbytečného odkladu, nejpozději však ve lhůtě do pěti (5) pracovních dnů;
 - b. zhotovitel neposkytuje opakovaně dostatečnou součinnost a koordinaci činností;
 - c. zhotovitel provádí dílo v rozporu se svými povinnostmi, nereaguje-li na výzvu technického dozoru stavebníka, autorského dozoru či objednatele do pěti (5) pracovních dnů (o takovéto výzvě bude proveden záznam – např. ve stavebním deníku), nebo dílo v průběhu jeho provádění vykazuje vady a zhotovitel neučiní bez zbytečného odkladu nápravu;
 - d. zhotovitel využívá poddodavatele, který nebyl objednateli v souladu s touto Smlouvou a zadávací dokumentací oznámen;
 - e. nepřevzal-li zhotovitel staveniště do pěti (5) pracovních dnů od doručení výzvy objednatele k převzetí staveniště dle čl. 5 této Smlouvy;
 - f. v případě, že nedojde ke schválení a obdržení finanční prostředků (dotace) a objednatel na realizaci předmětného díla neobdrží příslušný příspěvek,

- g. pokud zhotovitel po předání staveniště do patnácti (15) kalendářních dnů nezačne s realizací díla, pokud není písemně sjednáno jinak;
- h. ze zákonem stanovených důvodů.
- 16.4. Zhotoviteli výpovědí Smlouvy vzniká nárok na úhradu skutečně vynaložených nákladů souvisejících s již realizovanými činnostmi ke dni výpovědi. Zhotovitel provede soupis skutečně provedených prací. Skutečně provedené práce nesmí vykazovat vady a musí být řádně předány objednateli na základě předávacího protokolu podepsaného zástupcem objednatele, zástupcem zhotovitele a technickým dozorem stavebníka. V případě, že by část díla provedená před výpovědí Smlouvy vykazovala vady nebo nebyla řádně předána objednateli na základě podepsaného předávacího protokolu, zhotoviteli nevzniká nárok na úhradu nákladů.
- 16.5. Objednatel nebo zhotovitel mohou odstoupit od smlouvy za předpokladu, že dílo nebylo zahájeno a současně došlo k naplnění některé z následujících podmínek. Jedná se o případy uvedené ve čl. 16.2. Smlouvy (insolvenční řízení, uvedení nepravdivých údajů). Objednatel je dále oprávněn odstoupit od smlouvy v případech stanovených ve čl. 16.3. písm. e, e., f., a h. Smlouvy, zhotovitel je rovněž oprávněn od smlouvy odstoupit v případě stanoveném v čl. 16.3. písm. h. Smlouvy. Bylo-li dílo aspoň částečně realizováno, je přípustné ukončit smlouvu pouze výpovědí.
- 16.6. V případě výpovědi nebo odstoupení od Smlouvy jsou smluvní strany povinny vypořádat vzájemné závazky a pohledávky do třiceti (30) dnů od nabytí účinku výpovědi/odstoupení. Při výpovědi se úhrada nevztahuje na již pořízený materiál či drobné náklady zhotovitele.
- 16.7. Výpověď nebo odstoupení od této Smlouvy musí smluvní strana učinit písemně. Právní účinky výpovědi Smlouvy nastávají dnem doručení výpovědi Zhotoviteli. V případě odstoupení se Smlouva zrušuje od počátku. Pro výpověď a odstoupení platí příslušná ustanovení občanského zákoníku.
- 16.8. Dojde-li k výpovědi či odstoupení od této Smlouvy zejména z důvodů uvedených v čl. 16.2. a 16.3. této Smlouvy ze zavinění, které je jednoznačně na straně zhotovitele díla spočívající především v nekvalitním provádění díla a nesjednání nápravy ve stanoveném termínu, provádění díla nekvalitním způsobem opakovaně, nedodržení ustanovení uvedených v uzavřené smlouvě, nedodržení smluvních termínů dle uzavřené smlouvy, je objednatel oprávněn oslovit k uzavření nové smlouvy o dílo účastníka zadávacího řízení, který se dle hodnocení umístil jako další v pořadí, a to za cenu dle jeho nabídky, a to i opakovaně. Tím nejsou dotčena práva objednatele plynoucí z této Smlouvy, která se vztahují k odpovědnosti za vady a záruce za jakost části díla provedené zhotovitelem.

17. KOMUNIKACE MEZI SMLUVNÍMI STRANAMI

- 17.1. Pro účely vzájemné komunikace mezi smluvními stranami jsou oprávněny jednat níže uvedené osoby:

Smluvní kontakty:

za objednatele: Ing. Jitka Maulová, ředitelka

Tel.:

e-mail



za zhotovitele: Viktor Didyk

Tel.:

e-mail



Kontaktní osoby:

za objednatele:





Tel.: 
e-mail 

za zhotovitele: Viktor Didyk

Tel.: 
e-mail 

Odborné osoby:

za objednatele: 
Tel.: 
e-mail 

za zhotovitele: 
Tel.: 
e-mail 

- 17.2. Veškerá sdělení či jiná jednání smluvních stran budou adresovány výše uvedeným zástupcům. Pokud je vyžadována písemná forma, bude takové sdělení zasláno prostřednictvím e-mailu opatřeného zaručeným elektronickým podpisem zástupce smluvní strany na e-mail kontaktní osoby druhé smluvní strany, popř. písemnosti budou zaslány datovou schránkou nebo prostřednictvím poskytovatele poštovních služeb. Smluvní strany se zavazují vyvíjet veškeré úsilí k vytvoření potřebných podmínek pro úspěšnou realizaci Smlouvy
- 17.3. Písemnost je doručena potvrzením přijetí zprávy. Nepotvrdí-li adresát přijetí zprávy, ale dokument se dostane do dispozice adresáta, bude zpráva zasláná doručena příští pracovní den po odeslání.

18. ZÁVĚREČNÁ UJEDNÁNÍ

- 18.1. V případě, že se ke kterémukoli ustanovení této Smlouvy či k jeho části podle zákona jako ke zdánlivému právnímu jednání nepřihlíží, nebo že kterékoli ustanovení této Smlouvy či jeho část je nebo se stane neplatným, neúčinným a/nebo nevymahatelným, oddělí se v příslušném rozsahu od ostatních ujednání Smlouvy a nebude mít žádný vliv na platnost, účinnost a vymahatelnost ostatních ujednání této Smlouvy. Smluvní strany se zavazují nahradit takové zdánlivé, nebo neplatné, neúčinné a/nebo nevymahatelné ustanovení či jeho část ustanovením novým, které bude platné, účinné a vymahatelné a jehož věcný obsah a ekonomický význam bude shodný nebo co nejvíce podobný nahrazovanému ustanovení tak, aby účel a smysl této Smlouvy zůstal zachován. Pokud by kterékoli ustanovení této Smlouvy bylo shledáno neplatným či nevykonatelným, ostatní ustanovení této Smlouvy tím zůstávají nedotčena.
- 18.2. Strany této Smlouvy se dohodly, že se tato Smlouva řídí výhradně českým právním řádem. Práva a povinnosti smluvních stran, které nejsou touto Smlouvou výslovně upraveny, se řídí ustanoveními zákona č. 89/2012 Sb., občanský zákoník.
- 18.3. Zhotovitel prohlašuje, že ve smyslu § 1765 zákona č. 89/2012 Sb., občanského zákoníku, ve znění pozdějších předpisů, na sebe bere nebezpečí změny okolností, a tedy není oprávněn domáhat se po objednateli obnovení jednání o této Smlouvě a/nebo podávat soudu návrh na změnu smluvního závazku či jeho zrušení z důvodu podstatné změny okolností zakládající zvláště hrubý nepoměr v právech a povinnostech smluvních stran. Zhotovitel dále tímto přebírá nebezpečí změny okolností dle § 2620 odst. 2 zákona č. 89/2012 Sb., občanského zákoníku, ve znění pozdějších předpisů. Podmínky

přípustného zvýšení nebo snížení ceny za provedení díla jsou taxativně uvedeny v čl. 6.15 této smlouvy.

- 18.4. Veškeré změny této Smlouvy mohou být po dohodě smluvních stran činěny pouze písemnou formou, a to v podobě číslovaných dodatků k této Smlouvě podepsaných oběma smluvními stranami.
- 18.5. Zhotovitel bere na vědomí, že objednatel má povinnost tuto Smlouvu včetně všech jejích příloh, změn a případných dodatků zveřejnit na profilu zadavatele v souladu se zákonem č. 134/2016 Sb., o zadávání veřejných zakázek a v souladu se zákonem č. 340/2015 Sb., o registru smluv. Uveřejnění Smlouvy v zákonné lhůtě v registru smluv zajistí objednatel. Zhotovitel souhlasí s tím, že tato Smlouva včetně příloh bude veřejně přístupná.
- 18.6. Objednatel je správcem osobních údajů, které získal ve veřejné zakázce a v souvislosti s plněním této smlouvy. Povinnost objednatele ke zpracování osobních údajů v zadávacím řízení vyplývá přímo ze ZZVZ. Zpracování těchto osobních údajů je nezbytné pro splnění právní povinnosti správce, tedy pro řádné zadání veřejné zakázky. Osobní údaje budou zpracovány až do uplynutí skartační lhůty této veřejné zakázky. Ostatní informace jsou uvedeny v Zadávací dokumentaci.
- 18.7. Smlouva je uzavřena v elektronické podobě s připojením zaručených elektronických podpisů všemi oprávněnými osobami obou smluvních stran.
- 18.8. Tato Smlouva nabývá platnosti podpisem posledním z účastníků a účinnosti uveřejněním v registru smluv.
- 18.9. Smluvní strany této Smlouvy prohlašují, že si tuto Smlouvu před jejím podpisem přečetly, že představuje projev jejich pravé a svobodné vůle, na důkaz čehož připojují své podpisy.

Přílohy ke Smlouvě:

Příloha č. 1 – rozpočet v souladu s nabídkou

v Plzni

v Plzni

Ing. Jitka Maulová
statutární orgán

Viktor Didyk
statutární orgán

Střední průmyslová škola stavební, Plzeň,
Chodské nám. 2

DIDSTAV družstvo

za objednatele

za zhotovitele

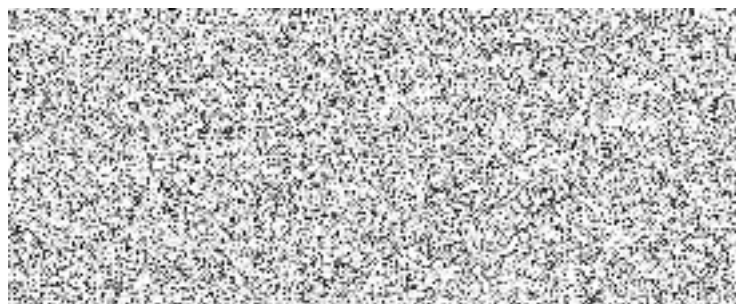
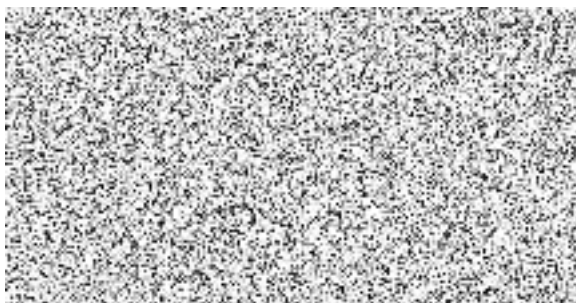

REKAPITULACE STAVBY

Kód: BH2023054
Stavba: **Stavební úpravy anglických dvorků, SPŠ stavební**

KSO:
Místo: Plzeň, Chodské náměstí

CC-CZ:
Datum: 04.03.2024

Zadavatel:
SPŠ stavební , Plzeň, Chodské nám. 2

IČ:
DIČ:

Uchazeč:
DIDSTAV družstvo, Malostranská 135/11, 326 00 Plzeň

IČ: 28038231
DIČ: CZ28038231

Projektant:

IČ:
DIČ:

Zpracovatel:

IČ:
DIČ:

Poznámka:

Cena bez DPH			1 396 499,33
---------------------	--	--	---------------------

	Sazba daně	Základ daně	Výše daně
DPH základní	21,00%	1 396 499,33	293 264,86
snížená	15,00%	0,00	0,00

Cena s DPH	v	CZK	1 689 764,19
-------------------	----------	------------	---------------------

Projektant	Zpracovatel
-------------------	--------------------

Datum a podpis:	Razítko	Datum a podpis:	Razítko
-----------------	---------	-----------------	---------

Objednavatel	Uchazeč
---------------------	----------------



Datum a podpis:	Razítko	Datum a podpis:	Razítko
-----------------	---------	-----------------	---------

REKAPITULACE OBJEKTŮ STAVBY A SOUPISŮ PRACÍ

Kód: BH2023054

Stavba: Stavební úpravy anglických dvorků, SPŠ stavební

Místo: Plzeň, Chodské náměstí

Datum: 04.03.2024

Zadavatel: SPŠ stavební , Plzeň, Chodské nám. 2

Projektant:

Uchazeč: DIDSTAV družstvo, Malostranská 135/11, 326 00 Plzeň

Zpracovatel:



Kód	Popis	Cena bez DPH [CZK]	Cena s DPH [CZK]
-----	-------	--------------------	------------------

Náklady z rozpočtů

1 396 499,33

1 689 764,19

05 Boční anglický dvorek - Kozinova ul.

1 396 499,33

1 689 764,19

KRYCÍ LIST SOUPISU PRACÍ

Stavba:

Stavební úpravy anglických dvorků, SPŠ stavební

Objekt:

05 - Boční anglický dvorek - Kozinova ul.

KSO:

Místo: Plzeň, Chodské náměstí

CC-CZ:

Datum: 04.03.2024

Zadavatel:

SPŠ stavební , Plzeň, Chodské nám. 2

IČ:

DIČ:

Uchazeč:

DIDSTAV družstvo, Malostranská 135/11, 326 00 Plzeň

IČ:

28038231

DIČ:

CZ28038231

Projektant:



IČ:

DIČ:

Zpracovatel:



IČ:

DIČ:

Poznámka:

Cena bez DPH

1 396 499,33

	Základ daně	Sazba daně	Výše daně
DPH základní	1 396 499,33	21,00%	293 264,86
DPH snížená	0,00	15,00%	0,00

Cena s DPH

v CZK

1 689 764,19

Projektant

Zpracovatel

Datum a podpis:

Razítko

Datum a podpis:

Razítko

Objednavatel

Uchazeč



Datum a podpis:

Razítko

Datum a podpis:

Razítko

REKAPITULACE ČLENĚNÍ SOUPISU PRACÍ

Stavba:

Stavební úpravy anglických dvorků, SPŠ stavební

Objekt:

05 - Boční anglický dvorek - Kozinova ul.

Místo:

Plzeň, Chodské náměstí

Datum:

04.03.2024

Zadavatel:

SPŠ stavební , Plzeň, Chodské nám. 2

Projektant:



Uchazeč:

DIDSTAV družstvo, Malostranská 135/11, 326 00 Plzeň

Zpracovatel:

Kód dílu - Popis

Cena celkem [CZK]

Náklady ze soupisu prací

1 396 499,33

HSV - Práce a dodávky HSV

1 089 401,51

1 - Zemní práce	302 822,85
2 - Zakládání	73 666,20
3 - Svislé a kompletní konstrukce	380 740,98
5 - Komunikace pozemní	39 501,84
6 - Úpravy povrchů, podlahy a osazování výplní	30 606,81
9 - Ostatní konstrukce a práce, bourání	91 734,12
997 - Přesun sutě	138 060,87
998 - Přesun hmot	32 267,84

PSV - Práce a dodávky PSV

193 386,31

711 - Izolace proti vodě, vlhkosti a plynům	41 247,67
721 - Zdravotechnika - vnitřní kanalizace	7 439,45
764 - Konstrukce klempířské	3 233,31
767 - Konstrukce zámečnické	77 887,05
772 - Podlahy z kamene	7 140,04
782 - Dokončovací práce - obklady z kamene	52 838,79
783 - Dokončovací práce - nátěry	3 600,00

VRN - Vedlejší rozpočtové náklady

113 711,51

VRN3 - Zařízení staveniště	73 427,88
VRN9 - Ostatní náklady	40 283,63

SOUPIS PRACÍ

Stavba:

Stavební úpravy anglických dvorků, SPŠ stavební

Objekt:

05 - Boční anglický dvorek - Kozinova ul.

Místo: Plzeň, Chodské náměstí

Datum: 04.03.2024

Zadavatel: SPŠ stavební, Plzeň, Chodské nám. 2

Projektant:

Uchazeč: DIDSTAV družstvo, Malostranská 135/11, 326 00 Plzeň

Zpracovatel:



PČ	Typ	Kód	Popis	MJ	Množství	J.cena [CZK]	Cena celkem [CZK]
----	-----	-----	-------	----	----------	--------------	-------------------

Náklady soupisu celkem

1 396 499,33

D HSV Práce a dodávky HSV

1 089 401,51

D 1 Zemní práce

302 822,85

1	K	113106123	Rozebrání dlažeb ze zámkových dlaždic komunikací pro pěší ručně	m2	58,950	96,00	5 659,20
			vv "chodník" (36,3+1,5+1,5)*1,5		58,950		
2	K	113107112	Odstranění podkladu z kameniva těžného tl přes 100 do 200 mm ručně	m2	58,950	112,00	6 602,40
3	K	113107130	Odstranění podkladu z betonu prostého tl do 100 mm ručně	m2	58,950	156,00	9 196,20
4	K	113152112	Odstranění podkladů zpevněných ploch z kameniva drceného	m3	3,267	215,00	702,41
			vv "dno dvorku" 36,3*0,9*0,1		3,267		
5	K	119003223	Mobilní plotová zábrana s profilovaným plechem výšky přes 1,5 do 2,2 m pro zabezpečení výkopu zřízení	m	44,000	54,15	2 382,60
			vv 2,0+40,0+2,0		44,000		
6	K	119003224	Mobilní plotová zábrana s profilovaným plechem výšky přes 1,5 do 2,2 m pro zabezpečení výkopu odstranění	m	44,000	39,90	1 755,60
7	K	131213701	Hloubení nezapažených jam v soudržných horninách třídy těžitelnosti I skupiny 3 ručně	m3	84,942	1 695,00	143 976,69
			vv 36,3*(1,4-0,24)*((1,2+0,8)/2)		42,108		
			vv 36,3*1,95*0,4		28,314		
			vv 36,3*1,0*0,4		14,520		
			vv Součet		84,942		
8	K	139001101	Příplatek za ztížení vykopávky v blízkosti podzemního vedení	m3	84,942	126,00	10 702,69
9	K	151101101	Zřízení příložného pažení a rozepření stěn rýh hl do 2 m	m2	54,450	275,00	14 973,75
			vv 36,3*1,5		54,450		
10	K	151101111	Odstranění příložného pažení a rozepření stěn rýh hl do 2 m	m2	54,450	68,00	3 702,60
11	K	151101R	Pronájem pažení	kpl	1,000	7 257,00	7 257,00
12	K	162751117	Vodorovné přemístění přes 9 000 do 10000 m výkopku/sypání z horniny třídy těžitelnosti I skupiny 1 až 3	m3	49,731	320,00	15 913,92
			vv 84,942-35,211		49,731		
13	K	162751119	Příplatek k vodorovnému přemístění výkopku/sypání z horniny třídy těžitelnosti I skupiny 1 až 3 ZKD 1000 m přes 10000 m	m3	149,193	17,10	2 551,20
			vv 49,731*3 'Přepočtené koeficientem množství		149,193		
14	K	167111101	Nakládání výkopku z hornin třídy těžitelnosti I skupiny 1 až 3 ručně	m3	49,731	179,55	8 929,20
15	K	171201221	Poplatek za uložení na skládce (skládkovné) zeminy a kamení kód odpadu 17 05 04	t	94,489	460,00	43 464,94
			vv 49,731*1,9 'Přepočtené koeficientem množství		94,489		
16	K	171251201	Uložení sypaniny na skládky nebo meziskládky	m3	49,731	97,00	4 823,91
17	K	174111101	Zásyp jam, šachet rýh nebo kolem objektů sypaninou se zhutněním ručně	m3	35,211	233,00	8 204,16
			vv Na zpětný zásyp použito				
			vv 35,211		35,211		
18	K	181912112	Úprava pláně v hornině třídy těžitelnosti I skupiny 3 se zhutněním ručně	m2	45,375	265,00	12 024,38
			vv 36,3*(1,15+0,1)		45,375		
			D 2 Zakládání				73 666,20
19	K	211971121	Zřízení opláštění žeber nebo trativodů geotextilií v rýze nebo zářezu sklonu přes 1:2 š do 2,5 m	m2	72,600	38,00	2 758,80
			vv 36,3*(0,5+0,5+0,5+0,5)		72,600		
20	M	69311081	geotextilie netkaná separační, ochranná, filtrační, drenážní PES 300g/m2	m2	85,995	21,32	1 833,41
			vv 72,6*1,1845 'Přepočtené koeficientem množství		85,995		

PČ	Typ	Kód	Popis	MJ	Množství	J.cena [CZK]	Cena celkem [CZK]
21	K	212312111	Lože pro travivody z betonu prostého	m3	0,423	3 160,00	1 336,68
	VV		0,25*0,1*16,9		0,423		
22	K	212532111	Lože pro travivody z kameniva hrubého drceného	m3	9,075	1 206,00	10 944,45
	VV		36,3*0,5*0,5		9,075		
23	K	212755213	Trativody z drenážních trubek plastových flexibilních D 80 mm bez lože	m	36,300	33,25	1 206,98
24	K	271532212	Podsyp pod základové konstrukce se zhuštěním z hrubého kameniva frakce 16 až 32 mm	m3	23,595	1 040,00	24 538,80
	VV		"pod opěrnou zed" (1,15+0,1)*36,3*0,2		9,075		
	VV		36,3*0,4*1,0		14,520		
	VV		Součet		23,595		
25	K	273311611	Základové desky prokládané kamenem z betonu tř. C 16/20	m3	4,765	5 134,96	24 468,08
	VV		"pod opěrnou zed" (1,15+0,1)*36,3*0,1		4,538		
	VV		4,538*1,05 'Přepočtené koeficientem množství		4,765		
26	K	27-R001	Oprava základové zdi dozděním cihel pálených do 5%	m2	38,700	170,00	6 579,00
	VV		(36,3+1,2+1,2)*1,0		38,700		
D 3			Svislé a kompletní konstrukce				380 740,98
27	K	311101211	Vytvoření prostupů do 0,02 m2 ve zdech nosných osazením vložek z trub, dílců, tvarovek	m	0,500	9 294,75	4 647,38
	VV		0,25+0,25		0,500		
28	M	28611112	trubka kanalizační PVC DN 110x500mm SN4	m	0,505	178,32	90,05
	VV		0,5*1,01 'Přepočtené koeficientem množství		0,505		
29	K	327324127	Opěrné zdi a valy ze ŽB odolného proti agresivnímu prostředí tř. C 25/30	m3	23,595	5 546,76	130 875,80
	VV		1,15*0,25*36,3		10,436		
	VV		(1,15+0,3)*0,25*36,3		13,159		
	VV		Součet		23,595		
30	K	327351211	Bednění opěrných zdí a valů svislých i skloněných zřízení	m2	115,645	1 005,26	116 253,29
	VV		(1,7+1,45)*36,3		114,345		
	VV		2*(0,25+0,9)*0,25		0,575		
	VV		2*1,45*0,25		0,725		
	VV		Součet		115,645		
31	K	327351221	Bednění opěrných zdí a valů svislých i skloněných odstranění	m2	115,645	278,62	32 221,01
32	K	327361006	Výztuž opěrných zdí a valů D 12 mm z betonářské oceli 10 505	t	0,921	37 892,25	34 898,76
	VV		"1" 185*2,65*0,89*0,001		0,436		
	VV		"2" 60*6,5*0,62*0,001		0,242		
	VV		"3" 425*0,63*0,4*0,001		0,107		
	VV		"4" 185*0,8*0,62*0,001		0,092		
	VV		Součet		0,877		
	VV		0,877*1,05 'Přepočtené koeficientem množství		0,921		
33	K	327361040	Výztuž opěrných zdí a valů ze svařovaných sítí	t	0,608	37 892,25	23 038,49
	VV		608,0*0,001		0,608		
34	K	327-R	Příplatek k cenám bednění za pohledový beton	m2	52,635	735,56	38 716,20
	VV		36,3*1,45		52,635		
D 5			Komunikace pozemní				39 501,84
35	K	564651011	Podklad z kameniva hrubého drceného vel. 63-125 mm plochy do 100 m2 tl 150 mm	m2	58,950	280,00	16 506,00
36	K	596211111	Kladení zámkové dlažby komunikací pro pěší ručně tl 60 mm skupiny A pl přes 50 do 100 m2	m2	58,950	360,00	21 222,00
37	M	59245015	dlažba zámková betonová tvaru I 200x165mm tl 60mm přírodní	m2	6,013	295,00	1 773,84
	VV		10% na doplnění				
	VV		58,95*0,1		5,895		
	VV		5,895*1,02 'Přepočtené koeficientem množství		6,013		
D 6			Úpravy povrchů, podlahy a osazování výplní				30 606,81
38	K	6223351R	Oprava omítek základové zdi budovy pro provedení hydroizolace - vyrovnání podkladu pod hydroizolaci	m2	38,700	135,00	5 224,50
	VV		(36,3+1,2+1,2)*1,0		38,700		
39	K	631311135	Mazanina tl přes 120 do 240 mm z betonu prostého bez zvýšených nároků na prostředí tř. C 20/25	m3	5,227	4 600,00	24 044,20
	VV		"dno dvorku" 0,9*36,3*0,16		5,227		
40	K	631319013	Příplatek k mazanině tl přes 120 do 240 mm za přehlazení povrchu	m3	5,227	136,00	710,87
41	K	631319185	Příplatek k mazanině tl přes 120 do 240 mm za sklon do 5°	m3	5,227	120,00	627,24
D 9			Ostatní konstrukce a práce, bourání				91 734,12
42	K	931991211R	Výplň dilatačních spár 10mm	m2	1,300	3 640,00	4 732,00
	VV		2*1,15*0,25		0,575		

PČ	Typ	Kód	Popis	MJ	Množství	J.cena [CZK]	Cena celkem [CZK]
	VV		2*1,45*0,25		0,725		
	VV		Součet		1,300		
43	K	953241111	Osazení smykových dilatačních trnů D 20 mm pro nižší zatížení nerez nebo pozink bez pouzdra	kus	4,000	267,47	1 069,88
44	M	54879277	trn pro přenos smykové síly u dilatačních spár pro nižší zatížení nerez s nerezovým pouzdrům s posuvem D 20mm	kus	4,000	1 092,19	4 368,76
45	K	953312122	Vložky do svislých dilatačních spár z extrudovaných polystyrénových desek tl. přes 10 do 20 mm	m2	1,600	1 380,56	2 208,90
46	K	953334411	Těsnící plech do pracovních spar betonových kcí s bitumenovým povrchem jednostranným š 125 mm	m	36,300	646,40	23 464,32
47	K	953334517	Těsnící a bednicí křížový profil do pracovních spar betonových kcí s bitumenovým povrchem š 260 mm	m	5,200	958,45	4 983,94
	VV		2*(1,7+0,9)		5,200		
48	K	962052211	Bourání zdiva nadzákladového ze ŽB přes 1 m3	m3	13,613	2 150,00	29 267,95
	VV		36,3*0,25*1,5		13,613		
49	K	965031131	Bourání podlah z cihel kladených na plocho pl přes 1 m2	m2	50,820	152,00	7 724,64
	VV		"dno dvorku" 36,3*1,4		50,820		
50	K	965045113	Bourání potěrů cementových nebo pískocementových tl do 50 mm pl přes 4 m2	m2	32,670	171,00	5 586,57
	VV		"dno dvorku" 36,3*0,9		32,670		
51	K	976027331	Vybourání krycích desek kamenných tl přes 100 mm	m2	10,890	494,00	5 379,66
	VV		36,3*0,3		10,890		
52	K	979054451	Očištění vybouraných zámkových dlaždic s původním spárováním z kameniva těženého	m2	58,950	50,00	2 947,50
	D	997	Přesun sutě				138 060,87
53	K	997013111	Vnitrostaveništní doprava suti a vybouraných hmot pro budovy v do 6 m s použitím mechanizace	t	100,918	320,00	32 293,76
54	K	997013501	Odvoz suti a vybouraných hmot na skládku nebo meziskládku do 1 km se složením	t	100,918	365,75	36 910,76
55	K	997013509	Příplatek k odvozu suti a vybouraných hmot na skládku ZKD 1 km přes 1 km	t	1 311,934	17,10	22 434,07
	VV		100,918*13 'Přepočtené koeficientem množství		1 311,934		
56	K	997013631	Poplatek za uložení na skládce (skládkovné) stavebního odpadu smíšeného kód odpadu 17 09 04	t	100,918	460,00	46 422,28
	D	998	Přesun hmot				32 267,84
57	K	998152111	Přesun hmot pro montované zdi a valy v do 12 m	t	100,837	320,00	32 267,84
	D	PSV	Práce a dodávky PSV				193 386,31
	D	711	Izolace proti vodě, vlhkosti a plynům				41 247,67
58	K	711112001	Provedení izolace proti zemní vlhkosti svislé za studena nátěrem penetračním	m2	46,560	45,00	2 095,20
59	M	11163153	emulze asfaltová penetrační	litr	15,365	30,00	460,95
	VV		46,56*0,33 'Přepočtené koeficientem množství		15,365		
60	K	711191101	Provedení izolace proti zemní vlhkosti hydroizolační stěrkou vodorovně na betonu, 1 vrstva	m2	32,670	118,00	3 855,06
	VV		36,3*0,9		32,670		
61	M	24551050	stěrka hydroizolační cementová kapilárně aktivní s dodatečnou krystalizací do spodní stavby	kg	49,005	140,00	6 860,70
	P		Poznámka k položce: Spotřeba: na dvě vrstvy 1,5 kg/m2				
	VV		32,67*1,5 'Přepočtené koeficientem množství		49,005		
62	K	711192102	Provedení izolace proti zemní vlhkosti hydroizolační stěrkou svislé na zdivu, 1 vrstva	m2	46,560	160,00	7 449,60
	VV		(36,3+1,25+1,25)*1,2		46,560		
63	M	11163004	stěrka hydroizolační asfaltová jednosložková s přídavkem plastů do spodní stavby	kg	167,616	107,35	17 993,58
	VV		46,56*3,6 'Přepočtené koeficientem množství		167,616		
64	K	711491272	Provedení doplňků izolace proti vodě na ploše svislé z textilií vrstva ochranná	m2	39,300	26,00	1 021,80
	VV		(36,3+1,5+1,5)*1,0		39,300		
65	M	69311068	geotextilie netkaná separační, ochranná, filtrační, drenážní PP 300g/m2	m2	41,265	31,00	1 279,22
	VV		39,3*1,05 'Přepočtené koeficientem množství		41,265		
66	K	998711101	Přesun hmot tonážní pro izolace proti vodě, vlhkosti a plynům v objektech v do 6 m	t	0,195	1 187,50	231,56
	D	721	Zdravotnicka - vnitřní kanalizace				7 439,45
67	K	721211611	Vtok dvorní se svislým odtokem a zápachovou klapkou DN 110/160 mříž litina 226x226	kus	2,000	3 707,85	7 415,70

PČ	Typ	Kód	Popis	MJ	Množství	J.cena [CZK]	Cena celkem [CZK]
68	K	998721101	Přesun hmot tonážní pro vnitřní kanalizace v objektech v do 6 m	t	0,020	1 187,50	23,75
D 764			Konstrukce klempířské				3 233,31
69	K	764518622	Svody kruhové včetně objímek, kolen, odskoků z Pz s povrchovou úpravou průměru 100 mm	m	3,000	1 075,00	3 225,00
70	K	998764101	Přesun hmot tonážní pro konstrukce klempířské v objektech v do 6 m	t	0,007	1 187,50	8,31
D 767			Konstrukce zámečnické				77 887,05
71	K	767161833	Demontáž zábradlí rovného nerozebíratelného hmotnosti 1 m zábradlí do 20 kg k dalšímu použití	m	36,300	290,00	10 527,00
72	K	767163121	Montáž přímého kovového zábradlí z dílců do betonu v rovině	m	36,300	980,00	35 574,00
73	K	767-R01	Repasování stávajícího zábradlí	m	36,300	874,00	31 726,20
74	K	998767101	Přesun hmot tonážní pro zámečnické konstrukce v objektech v do 6 m	t	0,014	4 275,00	59,85
D 772			Podlahy z kamene				7 140,04
75	K	772591915	Dlažby z kamene oprava - očištění dlažby z kamene ocelovými kartáči	m2	14,490	112,10	1 624,33
	VV		"parapety" 12*0,2*1,5		3,600		
	VV		"kamená obruba" 36,3*0,3		10,890		
	VV		Součet		14,490		
76	K	772591922	Dlažby z kamene oprava - nátěr impregnační a zpevňující	m2	14,490	142,50	2 064,83
77	K	772591923	Dlažby z kamene oprava - nátěr uzavírací transparentní	m2	14,490	237,50	3 441,38
78	K	998772101	Přesun hmot tonážní pro podlahy z kamene v objektech v do 6 m	t	0,008	1 187,50	9,50
D 782			Dokončovací práce - obklady z kamene				52 838,79
79	K	782111952	Výměna nepravidelné desky v obkladu stěn a sloupů z měkkých kamenů do 10 ks/m2 do malty tl přes 25 do 30 mm	kus	10,000	240,00	2 400,00
80	M	58384673	kámen nepravidelný pískovec pískový obklad/dlažba D 100-500mm tl 20-40mm	m2	1,000	1 200,00	1 200,00
	VV		10*0,1 Přepočtené koeficientem množství		1,000		
81	K	782611111R	Montáž zakrytových desek z pravouhlých desek z měkkého kamene do malty tl do 25 mm	m2	10,890	494,00	5 379,66
	VV		36,3*0,3		10,890		
82	M	58387020	obklad parapetů tryskaná žula tl 20mm	m2	0,315	18 424,00	5 803,56
	VV		"doplnění" 1,0*0,3		0,300		
	VV		0,3*1,05 Přepočtené koeficientem množství		0,315		
83	K	782691131	Příplatek k montáži obkladu parapetů z kamene za nerovný povrch	m2	9,075	125,40	1 138,01
	VV		36,3*0,25		9,075		
84	K	782991115	Spárování kamenných obkladů silikonem	m	11,100	137,75	1 529,03
	VV		37*0,3		11,100		
85	K	782991302	Montáž profilů dilatační spáry obkladu z kamene	m	0,600	243,20	145,92
	VV		2*0,3		0,600		
86	M	56284510	profil dilatační PVC 40x40mm	m	0,600	1 662,50	997,50
87	K	782991911	Oprava spárování obkladů z kamene aktivovanou maltou do 9 ks/m2	m2	85,500	304,00	25 992,00
	VV		36,3*3,0		108,900		
	VV		-12*1,5*1,5		-27,000		
	VV		2*0,9*2,0		3,600		
	VV		Součet		85,500		
88	K	782993914	Oprava obkladů z kamene opravným tmelem vyspravovaná plocha přes 10 do 15 cm2 - prostupy kotvení zábradlí	kus	84,000	82,00	6 888,00
	VV		21*2*2		84,000		
89	K	998782101	Přesun hmot tonážní pro obklady kamenné v objektech v do 6 m	t	1,283	1 064,00	1 365,11
D 783			Dokončovací práce - nátěry				3 600,00
90	K	783401R	Očištění a nátěr zachovalých litinových konstrukcí	kpl	2,000	1 800,00	3 600,00
D VRN			Vedlejší rozpočtové náklady				113 711,51
D VRN3			Zařízení staveniště				73 427,88
91	K	030001000	Zařízení staveniště	...	1,000	13 427,88	13 427,88
92	K	035103001	Pronájem ploch	...	1,000	60 000,00	60 000,00
D VRN9			Ostatní náklady				40 283,63
93	K	090001000	Ostatní náklady	...	1,000	40 283,63	40 283,63