

Dodatek č. 5
k nájemní smlouvě č. 0104/11, VS 6458010411
Úplné znění smlouvy

Pronajímatel:

Správa železniční dopravní cesty, státní organizace

se sídlem Praha 1, Nové Město, Dlážďená 1003/7, PSČ 110 00

IČO: 709 94 234

DIČ: CZ70994234

zapsána v obchodním rejstříku u Městského soudu v Praze, oddíl A, vložka 48384

zastoupena: Ing. Zdeňkem Vondrákem, ředitelem organizační jednotky Oblastní ředitelství Praha, Partyzánská 24, 170 00 Praha 7

bankovní spojení: [REDACTED]

variabilní symbol: 6458010411

adresa pro doručování písemností :

Správa železniční dopravní cesty, státní organizace

Oblastní ředitelství Praha

Partyzánská 24, 170 00, Praha 7

(dále jen „pronajímatel“)

a

Nájemce:

Metrostav a.s.

se sídlem Praha 8, Koželužská 2450/4, PSČ 180 00

zapsána v obchodním rejstříku vedeném Městským soudem v Praze, oddíl B, vložka 758

IČ: 00014915 DIČ: CZ00014915

Zastoupena : dvěma členy představenstva

adresa pro doručování : [REDACTED]

bankovní spojení : [REDACTED]

- k jednání ve věcech smluvních: [REDACTED]

- podpisu smlouvy a dodatků k ní: dva členové představenstva

(dále jen „nájemce“)

(pronajímatel a nájemce společně též jen jako „smluvní strany“)

Smluvní strany se dohodly v souladu s ustanovením § 2302 a § 2201 a násl. zákona č. 89/2012 Sb., občanského zákoníku, ve znění pozdějších předpisů (dále jen „občanský zákoník“) na uzavření tohoto dodatku ke smlouvě o nájmu č. 0104/11, VS 6458010411, a to v následujícím novém úplném znění (dále též „smlouva“). Tímto dodatkem č. 5 se zcela mění a nahrazuje znění smlouvy o nájmu č. 0104/11, VS 6458010411, včetně všech pozdějších dodatků.

----- nové znění smlouvy -----

I. Předmět nájmu

1. Předmětem nájmu jsou nebytové prostory (kanceláře) v objektu budovy K2 a část pozemku v areálu Na Krejčárku, v městské části Praha - Libeň, katastrální území Libeň - ČSÚ 730891. Objekt a pozemek, které jsou předmětem nájmu, jsou vedeny na Katastrálním úřadě pro Katastrální úřad pro hlavní město Prahu, Katastrální pracoviště Praha .

2. Pronajímatel touto smlouvou předává a nájemce přejímá do nájmu tyto nebytové prostory a pozemek:

a) nebytové prostory (kanceláře) o výměře – 525,9 m² včetně užití společných prostor v budově K2 č.p. 1604, ul. Pod plynojemem 1603, Praha 8, na pozemku p.č. 4031/8, zapsané na LV č. 1995, inventární číslo pronajímatele dle SAP IC7000023400. Celková výměra vč. společných prostor je **691,24 m²**

1. nadzemní patro

- kancelář č. 102, o výměře 25,4 m²
- kancelář č. 118, o výměře 12,4 m²
- kancelář č. 119, o výměře 18,9 m²
- kancelář č. 120, o výměře 18,9 m²

2. nadzemní patro

- kancelář č. 218, o výměře 18,9 m²
- kancelář č. 219, o výměře 18,9 m²
- kancelář č. 220, o výměře 18,9 m²
- kancelář č. 221, o výměře 24,2 m²

- | | | | |
|--------------------|------------------------------|--------------------|------------------------------|
| - kancelář č. 121, | o výměře 19,8 m ² | - kancelář č. 222, | o výměře 13,4 m ² |
| - kancelář č. 123, | o výměře 19,8 m ² | - kancelář č. 223, | o výměře 38,9 m ² |
| - kancelář č. 124, | o výměře 31,4 m ² | - kancelář č. 226, | o výměře 18,9 m ² |
| - kancelář č. 125, | o výměře 32,4 m ² | - kancelář č. 227, | o výměře 19,8 m ² |
| - kancelář č. 126, | o výměře 5,2 m ² | - kancelář č. 228, | o výměře 18,9 m ² |
| - kancelář č. 127, | o výměře 12,4 m ² | - kancelář č. 229, | o výměře 18,9 m ² |
| - kancelář č. 128, | o výměře 18,9 m ² | - kancelář č. 230, | o výměře 18,9 m ² |
| - kancelář č. 129, | o výměře 12,4 m ² | - kancelář č. 231, | o výměře 18,9 m ² |
| - kancelář č. 130, | o výměře 12,7 m ² | - kancelář č. 232, | o výměře 18,9 m ² |
| | | - kancelář č. 233, | o výměře 18,9 m ² |

b) **skladový dvůr o výměře 700 m²**, na části pozemku p.č. 4031/10 o celkové výměře 25 325m², zapsaného na LV č.1995. Způsob využití - jiná plocha, druh pozemku - ostatní plocha, inventární číslo pozemku pronajímatele dle SAP: IC6000329114.

Pronajímatel prohlašuje, že hospodaří po právu s výše uvedeným majetkem státu. Smluvní strany jsou seznámeny s tím, že pozemky v obvodu dráhy jsou určeny pro veřejnou dopravu a jsou si vědomy omezení z toho vyplývajících.

2. Předmět nájmu je vyznačen v situačním plánu č.1 a č.2, který je nedílnou součástí této smlouvy, jako příloha č.3 a č.4

3. Nájemce předá pronajímateli předmět nájmu v termínu, na kterém se smluvní strany vzájemně dohodly. Stav předmětu nájmu je uveden v předávacím protokolu pořízeném při předání a převzetí předmětu nájmu, který bude v den předání podepsán nájemcem a pronajímatelem. Předávací protokol bude pořízen ve 2 vyhotoveních a obdrží jej nájemce a pronajímatel.

4. Nájemce tímto výslovně prohlašuje, že je seznámen se stavem předmětu nájmu a v této podobě jej bez výhrad do nájmu přijímá.

5. Správcovskou činnost k předmětu nájmu vykonává: Správa železniční dopravní cesty, státní organizace, Oblastní ředitelství Praha, Partyzánská 24, 170 00 Praha 7, dále jen „správce majetku“.

II. Účel nájmu

1. Nájemce má dle zápisu v obchodním rejstříku oprávnění k podnikání: výkon zeměměřických činností, činností prováděných hornickým způsobem, izolaterství, montáž, opravy, revize a zkoušky zdvihacích zařízení aj.

2. Nájemce se zavazuje užívat předmět nájmu výhradně ke sjednanému účelu:

kanceláře a skladové plochy společnosti Metrostav a.s.

a to způsobem neohrožujícím životní prostředí a bezpečnost provozu železniční dopravy. Bez předchozího písemného souhlasu pronajímatele a dodržení zákonných podmínek nesmí nájemce účel nájmu měnit, ani přenechat předmět nájmu nebo jeho část do podnájmu třetí osobě. V případě, že by nájemce přenechal předmět nájmu nebo jeho část do podnájmu třetí osobě, může to být považováno za hrubé porušení nájemcových povinností a pronajímatel může vypovědět smlouvu bez výpovědní doby.

III. Nájemné

1. Smluvní strany sjednaly za užívání předmětu nájmu uvedeného v čl. I. této smlouvy odst. 1. nájemné ve výši:

Kč/rok + DPH ve výši stanovené zákonem

Měsíční nájemné (včetně DPH) činí _____ č.

2. **Celkové roční nájemné ve výši _____ č + DPH v zákonem stanovené výši**, je splatné v pravidelných čtvrtletních splátkách, a to vždy do 15. dne prvního měsíce daného čtvrtletí na účet pronajímatele vedený u _____ číslo účtu _____ pod variabilním symbolem 6458010411 dle splátkového kalendáře, který tvoří přílohu č.1 této smlouvy a je zároveň nedílnou součástí této smlouvy.

Dále se smluvní strany dohodly na finanční narovnání sníženého nájemného za období 1.8.2015 do 30.9.2015 formou opravného daňového dokladu, který tvoří přílohu č.2 této smlouvy a je zároveň

nedílnou součástí této smlouvy. Přeplatek nájemného za toto období bude nájemci vrácen na číslo účtu: [REDAKCE] do 15.8.2015.

3. Smluvní strany souhlasně prohlašují, že nájemce v roce 2011 uhradil jistotu ve výši 195.000,00 Kč (včetně DPH), na účet pronajímatele číslo účtu [REDAKCE] pod variabilním symbolem 6455057641. Jistota dle této smlouvy činí trojnásobného měsíčního nájemného činí 119.998,42 Kč (včetně DPH). **Přeplatek jistoty ve výši [REDAKCE] Kč bude vrácen nájemci ke dni 15.8.2015 na číslo účtu [REDAKCE] pod VS 6455057641. Jistota ve výši [REDAKCE] Kč bude převedena z VS 6455057641 na VS 6459010411.** Jistota slouží k zajištění nájemného či jiných pohledávek pronajímatele za nájemcem vzniklých v souvislosti s tímto nájemním vztahem, či z jeho porušení. Pronajímatel je oprávněn jistotu použít k úhradě svých výše uvedených pohledávek za nájemcem.

Pokud nájemce kdykoliv za dobu trvání této smlouvy neprovede jakoukoliv platbu zajištěnou touto jistotou dle předcházejícího odstavce do 10 pracovních dnů od předepsaného termínu splatnosti, je pronajímatel oprávněn využít finanční prostředky z této jistoty k úhradě všech splatných pohledávek z této smlouvy. Nájemce je povinen čerpanou jistotu doplnit do původní výše do 15 dnů po oznámení pronajímatele o čerpání jistoty. V případě, že nájemce neuhradí stanovenou jistotu ani v náhradní lhůtě nájemní vztah upravený touto smlouvou končí posledním dnem měsíce následujícího po měsíci, v němž měla být jistota uhrazena. Nájemce je povinen předmět nájmu ke dni skončení nájmu vyklidit a předat pronajímateli.

Nedoplní-li nájemce čerpanou jistotu ani v náhradní lhůtě do 15. dne měsíce následujícího po měsíci, ve kterém byla jistota čerpána, nájemní vztah upravený touto smlouvou skončí k poslednímu dni měsíce, následujícího po měsíci, v němž byla jistota čerpána. Nájemce je povinen předmět nájmu ke dni skončení nájmu vyklidit a předat pronajímateli.

Pronajímatel se rozhodne podle konkrétních podmínek, jak oznámí (např. elektronicky) nájemci čerpání z jistoty. Po ukončení nájemní smlouvy bude nevyčerpaná část jistoty vrácena nájemci do 30 dnů.

4. Pro splnění závazku na placení nájemného platí doručovací princip, tj., že splátka je splněna připsáním placené částky na účet pronajímatele u jeho banky.

5. Nájemce se zavazuje oznámit pronajímateli skutečnost, že přestal být plátcem DPH do 5 dnů od předložení žádosti o zrušení registrace u příslušného finančního úřadu. V případě, že tuto povinnost nesplní, je nájemce povinen uhradit bez zbytečného odkladu pronajímateli výši pokuty, kterou uhradil pronajímatel příslušnému finančnímu úřadu dle dle rozhodných právních předpisů.

6. V případě prodlení nájemce s úhradou nájemného je nájemce povinen zaplatit pronajímateli úroky z prodlení určené předpisy práva občanského.

7. Smluvní strany souhlasí s tím, že sjednaná výše ročního nájemného v tomto článku bude pronajímatelem každoročně upravována dosaženým indexem spotřebitelských cen a životních nákladů za posledních 12 měsíců předchozího roku (roční klouzavý průměr roku). Rozhodujícím údajem pro úpravu výše nájemného je roční míra inflace v procentech vyjádřená přírůstkem průměrného indexu spotřebitelských cen (CPI- Consumer Price Index) za 12 měsíců předchozího roku uvedená ve výpisu ze statistického zjišťování ČSÚ. Úprava výše nájemného bude nájemci oznámena doporučeným dopisem. Základem pro úpravu výše nájemného je výše ročního nájemného, která byla naposled sjednána v souladu s touto smlouvou, čímž se rozumí i nájemné upravené indexem spotřebitelských cen a životních nákladů za posledních 12 měsíců předchozího roku. Smluvní strany dohodly výše uvedenou úpravu nájemného jako závazný způsob určení ceny nájemného pro další období v souladu s § 2 odstavec 2 zákona č. 526/1990 Sb., o cenách, ve znění pozdějších předpisů. Nájemce se zavazuje takto upravenou výši nájemného hradit. Pronajímatel je oprávněn za výše uvedených podmínek vyúčtovat upravené nájemné a nájemce je povinen upravené nájemné platit v souladu s aktuálním splátkovým kalendářem. Výše nájemného bude upravována vždy od 1. ledna příslušného roku.

8. Smluvní strany sjednávají, že úhrada služeb a spotřeb spojených s užíváním předmětu nájmu není součástí nájemného. Nájemce se zavazuje uhradit příslušnému dodavateli spotřeby služeb, elektrické energie, vodného a stočného, plynu, tepla a další případné platby vázající se k předmětu nájmu a sjednanému účelu užívání. Pokud budou v předmětu nájmu neměřené odběry elektrické energie, vodného a stočného, plynu, tepla a dalších služeb a spotřeb spojených s užíváním předmětu nájmu, budou tyto náklady rozúčtovány. Nájemce se zavazuje k zaplacení účelně vynaložených nákladů spojených s připojením k odběru elektrické energie a nutných nákladů a poplatků spojených se zajištěním potřebného příkonu pro nájemce. Smlouvy s dodavateli na výše uvedené služby a spotřeby se zavazuje nájemce uzavřít před započítáním odběrů a do jednoho měsíce od nabytí účinnosti této smlouvy předložit kopie smluv pronajímateli. Neuzavření smluv a nepředložení jejich kopií může být považováno za zvláště závažný způsob porušení povinnosti a pronajímatel může vypovědět nájem bez výpovědní doby.

V případě, že nájemce bude 30 dnů v prodlení s úhradou pohledávek za výše uvedené služby (tj. např. elektrické energie, tepla a teplé vody, pitné vody, odvádění odpadních a srážkových vod), má pronajímatel právo zajistit odpojení nájemce od poskytnutých dodávek za služby.

9. Nájemce nemá nárok na slevu nájemného z důvodů negativních vlivů dráhy.

IV. Práva a povinnosti smluvních stran

1. Pronajímatel je povinen umožnit nájemci užívání předmětu nájmu.
2. Nájemce je povinen hradit nájemné a další platby vyplývající z této smlouvy ve výši a způsobem stanoveným v čl. III. této smlouvy.
3. Nájemce je povinen umožnit bezplatný vstup, popř. vjezd na předmět nájmu zaměstnancům správce majetku, zaměstnancům pronajímatele nebo dodavatelům prací, služeb a zboží, provádějícím úkony z důvodu oprav a údržby tratí, drážních staveb, zařízení a vedení, a dále za účelem provádění kontrol revizních zpráv a kontroly stavu předmětu nájmu včetně zařízení, které jsou součástí předmětu nájmu, a dbát jejich pokynů.
Nájemce je dále povinen z těchto důvodů strpět na dobu nezbytně nutnou i přerušení nebo omezení nájemních práv. V takovém případě se smluvní strany dohodnou o omezení užívání předmětu nájmu, pokud nedojde k dohodě o podmínkách užívání předmětu nájmu do jednoho měsíce ode dne, kdy nájemce byl vyzván pronajímatelem k uzavření dohody a hrozí nebezpečí prodloužení s provedením prací, může pronajímatel smlouvu vypovědět ve výpovědní době jednoho měsíce. Pro běh výpovědní doby platí v takovém případě čl. VI. odst. 4 smlouvy.

Vznikne-li nájemci z důvodů uvedených v tomto odstavci majetková újma, strany se dohodly na její úhradě, která je omezena jedním násobkem měsíčního nájemného.

4. Nájemce je povinen zajišťovat na vlastní náklady a pouze ke své tíži niže uvedenou uživatelskou údržbu a opravy na předmětu nájmu:

a) podle věcného vymezení

- sekání trávy a její likvidace, odstraňování náletových křovin a stromů a jejich likvidace za podmínek stanovených v odstavci 18 tohoto článku,
- opravy jednotlivých vrchních částí podlah, opravy podlahových krytin, výměny prahů a lišt, obložení stěn;
- opravy jednotlivých částí oken a dveří a jejich součástí včetně těsnění, a výměna zámků, kování, klik, rolet a žaluzií;
- výměny vypínačů, zásuvek, jističů, zvonků, osvětlovacích těles včetně krytů a domácích telefonů a elektrických zámků;
- za opravy, k nimž je nájemce povinen, se považují rovněž výměny jednotlivých součástí uvedených předmětů;
- běžnou údržbou a opravnou prací je rovněž malování, obnova ochranných nátěrů včetně oprav omítek, tapetování, čištění podlah a podlahových krytin, obkladů stěn, mytí oken a dveří

b) podle výše nákladů

- za opravy, k nimž je nájemce povinen, se považují též další opravy předmětu nájmu a jeho vybavení a výměny součástí jednotlivých předmětů tohoto vybavení, které nejsou uvedeny výše v odstavci a), jestliže náklad na jednu opravu nepřesáhne částku 40. 000 Kč. Provádí-li se na téže věci několik oprav, které spolu souvisí, je rozhodující součet nákladů na související opravy;
- za uživatelskou údržbu, jejíž náklady hradí výlučně nájemce, se rovněž považují výměny zařízení nebo součástí předmětu nájmu, jejichž cena překročí hranici 40. 000 Kč, pokud bude uživatel při výměně požadovat nadstandardní provedení;

V případě pochybností o tom, že náklady na uživatelskou údržbu předmětu nájmu jsou pouze k tíži nájemce, sjednávají smluvní strany, že tyto výdaje nájemce (včetně DPH v zákonem stanovené výši) jsou věcným plněním nájemného vedle sjednaného finančního nájemného ve smyslu následujícího odstavce č.9 tohoto článku.

Nájemce je povinen zajišťovat uživatelskou údržbu a opravy na předmětu nájmu odborně způsobilými a oprávněnými osobami.

5. Nájemce se zavazuje, že bude plnit úkoly vyplývající z platných předpisů požární ochrany v rozsahu užívání předmětu nájmu a v souladu s požárním řádem pronajímatele a je odpovědný za případné porušení takových předpisů.

6. Nájemce se zavazuje, že předmět nájmu bude užívat v souladu s předpisy a řády pronajímatele o ekologii, bezpečnosti, hygienických předpisů, nebude manipulovat a ani skladovat závadné či škodlivé látky a je odpovědný za případné porušení takových předpisů.

Nájemce při porušení obecně platných právních předpisů odpovídá za způsobenou škodu a odpovídá v případě potřeby za provedení příslušných sanačních prací. Nájemce je dále povinen v případě porušení příslušných předpisů uhradit veškeré poplatky, pokuty a sankce udělené formou rozhodnutí orgánů státní správy. Na vyžádání pronajímatele je nájemce povinen poskytnout pronajímateli podklady pro ohlašovací povinnost vyplývající z platných zákonů, nařízení a vyhlášek v oblasti životního prostředí, a to ve stanovených termínech.

7. Jsou-li technická zařízení předmětem nájmu, je nájemce povinen plnit všechny povinnosti spojené s provozováním technického zařízení stanovené obecně závaznými právními předpisy.
8. Nájemce je dále povinen na výzvu pronajímatele předložit platné revizní zprávy a doklady o prohlídkách technických zařízení ve vlastnictví nájemce.
9. Veškeré opravy, stavební úpravy a údržba (mimo činnosti uvedené v odst. 4 tohoto článku a mimo opravy při havarijních stavech vyžadujících neodkladné řešení) prováděné nájemcem v předmětu nájmu dle této smlouvy, zejména pak v prostoru staveb vyžadují výslovného předchozího písemného souhlasu pronajímatele formou dodatku k této smlouvě, kde bude především uvedeno, jak se náklady na stavební opravy, stavební úpravy a údržbu zúčtovávají a hradí. Součástí souhlasu je i výslovná specifikace těchto činností, a to dle jejich popisu a seznamu tak, jak je předložen v žádosti nájemce. Nájemce může provádět jakékoliv stavební úpravy pouze při dodržení postupu podle ustanovení zákona č. 183/2006 Sb., o územním plánování a stavebním řádu (stavební zákon), ve znění pozdějších předpisů a dle zákona č. 266/1994 Sb., o dráhách, ve znění pozdějších předpisů.
10. Nájemcem vynaložené náklady na pronajímatelem písemně povolené opravy nebo údržbu nad rámec uživatelské údržby a oprav stanovených ve čl.IV. odst.4 této smlouvy při zohlednění podmínek dle čl.IV. odst.9 smlouvy - jsou věcným plněním nájemného vedle sjednaného finančního nájemného. Jejich povolení včetně výše ceny a zúčtování je povinen nájemce před realizací písemně projednat s pronajímatelem. Věcným plněním ve smyslu předchozích vět je i zajišťování revizí a prokázané odstranění zjištěných závad na určeném technickém zařízení a při elektrovevizích. Nedal-li pronajímatel nájemci souhlas s provedením oprav a údržby nad rámec uživatelské údržby a oprav stanovených ve čl. IV. odst. 4 ve smyslu shora uvedeném, je nájemce povinen uvést předmět nájmu do původního stavu, jakmile jej o to pronajímatel požádá. Neuvede-li nájemce na žádost pronajímatele předmět nájmu do původního stavu, je pronajímatel oprávněn nájem vypovědět bez výpovědní doby.
11. Nájemce se zavazuje provozovat svoji činnost na předmětu nájmu způsobem a v rozsahu nenarušujícím provozní a obchodní činnost pronajímatele.
12. Nájemce odpovídá pronajímateli za všechny škody, které mu způsobí.
Nájemce se zavazuje dbát, aby se v pronajatém předmětu nájmu, zejména v prostorech staveb, nezdržovaly osoby, jejichž přítomnost nesouvisí s povolenou činností.
13. Za zboží a majetek umístěný v pronajatých prostorech nenese pronajímatel odpovědnost.
14. Nájemce je povinen po dobu trvání nájemního vztahu předmět nájmu přiměřeně označit zejména umístěním nápisů či emblémů, a to po předchozím projednání s pronajímatelem. V případě, že se předmět nájmu nachází v obvodu železniční stanice dohodnout způsob přístupu k předmětu nájmu a jeho provozování s přednostou provozního obvodu příslušné železniční stanice.
15. Nájemce se zavazuje zajistit na svůj náklad úklid předmětu nájmu a jejich okolí (tj. minimálně v okruhu 3 m).
16. V případě změny podstatných skutečností u obou smluvních stran, které mají význam nejen z hlediska trvání nájemního vztahu, ale i z hlediska uplatňování jednotlivých práv a povinností z této smlouvy, jsou obě smluvní strany povinny písemně projednat takovou změnu s druhou smluvní stranou, a to prokazatelným způsobem a bez zbytečného odkladu dodatkem k této smlouvě. Nájemce je rovněž povinen bez odkladu oznámit změnu obchodní firmy, změnu sídla, bydliště či místa podnikání, změnu adresy pro doručování písemností včetně dalších kontaktních údajů uvedených v této smlouvě.
17. Nájemce je povinen počínat si při užívání předmětu nájmu tak, aby jeho činností nebylo ohrožováno dobré jméno pronajímatele. Nájemce je zejména povinen zajistit, aby v předmětu nájmu nebyly provozovány obchody a služby, které jsou v rozporu s obecně závaznými předpisy, veřejným pořádkem nebo dobrými mravy.
18. Případné zásahy do zeleně na pronajatém pozemku, může nájemce provádět výhradně po předchozím projednání se správcem majetku. V případě naplnění zákonných znaků je nutno splnit oznamovací povinnost vůči státní správě/místně příslušnému obecnímu úřadu/ a to nejméně 15 dnů předem (ustanovení § 8 zákona č. 114/1992 Sb. o ochraně přírody a krajiny). Pokud se úřad během 15 dnů nevyjádří, je možné přistoupit k zásahu. Kácení vzrostlých stromů a zásahy do zeleně v chráněných územích je nutno řešit se státní správou formou správního řízení (rozhodnutí).

V. Smluvní pokuta

1. V případě porušení povinností vyjmenovaných v tomto článku níže vzniká pronajímateli vůči nájemci právo na smluvní pokutu ve výši 1000,- Kč, za každé porušení povinností, pokud po předchozím písemném upozornění neodstraní nájemce závadný stav v termínu, který určil pronajímatel s přihlédnutím k obvyklé době potřebné ke zjednání nápravy.

Smluvní pokutu má právo pronajímatel uložit i opakovaně, pokud nájemce po písemném upozornění neodstraní závadný stav v termínu, který určil pronajímatel.

Smluvní pokutu je pronajímatel oprávněn účtovat nájemci v těchto případech:

- nájemce nesplnil v termínu určeném pronajímatelem povinnost odstranit závadný stav na předmětu nájmu, který vznikl neplněním povinnosti nájemce vyplývající z této smlouvy (závadný stav bude vždy konkrétně pronajímatelem specifikován);
 - nájemce dal bez souhlasu pronajímatele předmět nájmu do podnájmu;
 - nájemce užívá předmět nájmu v rozporu se sjednaným účelem užívání;
 - nájemce neprovedl úhradu nájemného.
 - nájemce neuzavřel smlouvu o dodávkách služeb, médií a energií.
2. Smluvní pokuta v souvislosti s vyklizením předmětu nájmu je sjednaná v čl. VI. odst.6 smlouvy.
3. Pronajímatel má též nárok na náhradu skutečné škody, která přesahuje svojí výší smluvní pokutu. Zaplacení smluvní pokuty nezbavuje nájemce povinnosti, jejíž porušení je smluvní pokutou sankcionováno.

VI. Doba nájmu, ukončení nájmu

1. Tato smlouva se uzavírá na dobu *neurčitou* s účinností od *01.08.2015* s 3 měsíční výpovědní dobou. Pronajímatel i nájemce jsou oprávněni vypovědět smlouvu způsobem a z důvodů stanovených touto smlouvou a občanským zákoníkem.
2. Pronajímatel může smlouvu vypovědět v jednoměsíční výpovědní době, v případě, že nájemce porušil závažným způsobem svoje smluvní povinnosti vyplývající z této smlouvy. Za porušení smluvní povinnosti nájemcem závažným způsobem se zejména považuje:
- nájemce je v prodlení s placením nájemného nebo jeho části, služeb a spotřeb médií a energií spojených s užíváním předmětu nájmu, o více jak jeden měsíc a nájemce neprovede úhradu ani v náhradní lhůtě třiceti dnů ode dne kdy mu byla ze strany pronajímatele doručena výzva k úhradě výše uvedeného dluhu.
 - nájemce nesplnil v termínu určeném pronajímatelem povinnost odstranit závadný stav, který vznikl neplněním povinnosti nájemce.
3. Pronajímatel může smlouvu vypovědět v jednoměsíční výpovědní době v případě, že pronajímatel bude potřebovat předmět nájmu k plnění úkolů v rámci své působnosti nebo stanoveného předmětu činnosti (např. pro potřeby železniční dopravy nebo k zajištění stavby na základě územního rozhodnutí a vydaného stavebního povolení).
4. Výpovědní doba začíná plynout od prvního dne kalendářního měsíce následujícího poté, co byla výpověď doručena druhé straně a končí posledním dnem daného kalendářního měsíce.
5. Pronajímatel je oprávněn písemně vypovědět nájemní smlouvu bez výpovědní doby z důvodů stanovených touto smlouvou a občanským zákoníkem. Pronajímatel může vypovědět tuto smlouvu bez výpovědní doby po písemné výzvě k nápravě, jestliže nájemce užívá předmět nájmu způsobem, že pronajímateli vzniká škoda nebo mu hrozí škoda nikoli malá nebo jestliže s ohledem na pravomocné rozhodnutí příslušného orgánu je třeba předmět nájmu vyklidit. Výzva k nápravě není třeba, hrozí-li naléhavě vážné nebezpečí z prodlení. Dalším možným důvodem k výpovědi bez výpovědní doby je užívání předmětu nájmu v rozporu se sjednaným účelem užívání. Smluvní strany se dohodly, že výpovědi bez výpovědní doby skončí nájem dnem doručení výpovědi druhé straně.
6. V případě ukončení nájmu je nájemce povinen do skončení doby nájmu uvést pronajatý předmět nájmu na vlastní náklady do původního stavu a zajistit na své náklady provedení nápravných opatření, pokud se smluvní strany nedohodnou písemně jinak. Vyklizený předmět nájmu musí nájemce předat pronajímateli nejpozději v poslední den sjednané doby nájmu. Předání předmětu nájmu bude provedeno písemným protokolem podepsaným oběma smluvními stranami, k čemuž se pronajímatel zavazuje poskytnout nájemci potřebnou součinnost. Při nedodržení této lhůty a nesplnění uvedených povinností nájemcem vzniká pronajímateli vůči nájemci právo na smluvní pokutu za každý den prodlení s vyklizením a řádným předáním předmětu nájmu smluvní pokutu. Její výše je stanovena částkou 1900,-Kč/den. Zaplacením výše uvedené smluvní pokuty není dotčena povinnost nájemce uhradit veškeré škody, které přesahuje svojí výší smluvní pokutu a které vznikly pronajímateli v souvislosti s pozdním vyklizením a předáním předmětu nájmu.
- Smluvní strany sjednávají, že úpravy, opravy a údržba předmětu nájmu, k nimž dal pronajímatel nájemci souhlas dle čl. IV. odst. 9 smlouvy, jsou ze strany pronajímatele akceptovány i pro účely ukončení této smlouvy, když v tomto směru není nájemce k obnově původního stavu předmětu nájmu povinen.
7. Platnost smlouvy je omezena dle příslušných ustanovení § 45 zákona č. 92/1991 Sb., o podmínkách převodu majetku státu na jiné osoby, v platném znění.
8. Smluvní strany se dohodly, že na nájem založený touto smlouvou, se nepoužije ustanovení § 2285 v návaznosti na § 2311 občanského zákoníku o obnově nájmu.

VII. Závěrečná ustanovení

1. Pokud tato smlouva nestanoví jinak, platí o právech a povinnostech nájemce i pronajímatele vyplývajících z užívacího poměru, příslušná ustanovení občanského zákoníku a předpisů jej provádějících a doplňujících.
2. Tato smlouva nabývá platnosti dnem jejího podpisu poslední ze smluvních stran.
3. Pro případ skončení nájemní smlouvy smluvní strany prohlašují, že veškeré zhodnocení předmětu nájmu je věcným plněním nájemného vedle sjednaného finančního nájemného, pokud se smluvní strany nedohodnou jinak.
4. Smluvní strany prohlašují, že se seznámily s obsahem této smlouvy a prohlašují, že byla uzavřena na základě vzájemné svobodné vůle obou smluvních stran, nikoliv v tísní, ani za nápadně nevýhodných podmínek.
5. Pokud by se kterékoliv ustanovení této smlouvy ukázalo být neplatným nebo nevynutitelným, nebo se jim stalo po uzavření této smlouvy, pak tato skutečnost nepůsobí neplatnost ani nevynutitelnost ostatních ustanovení této smlouvy, nevyplyvá-li z donucujících ustanovení právních předpisů jinak. Smluvní strany se zavazují bez zbytečného odkladu po výzvě kterékoliv strany takové neplatné či nevynutitelné ustanovení nahradit platným a vynutitelným ustanovením, které je svým obsahem nejbližší účelu neplatného či nevynutitelného ustanovení.
6. Ke změně této smlouvy může dojít pouze na základě písemných dodatků, vyjma úpravy ceny nájemného inflací a úpravy o DPH, případně změny výše sazby DPH dle zákona a s tím související úpravou splátkového kalendáře, která bude stanovena jednostranně pronajímatelem a kterou oznámí pronajímatel nájemci doporučeným dopisem. Oboustranně podepsané dodatky, vzestupně číslované, se dnem jejich uzavření, případně jiným dnem v těchto označených, stávají nedílnou součástí této smlouvy
7. Smluvní strany se dohodly na tom, že písemnosti touto smlouvou předpokládané (výpověď, uplatnění inflace apod.) budou druhé smluvní straně zasílány výhradně doporučeným dopisem s doručenkou (na dodejku), a to na adresu uvedenou v záhlaví této smlouvy na straně nájemce nebo na písemně a prokazatelně oznámenou změnu adresy. Nebude-li na této adrese zásilka úspěšně doručena (převzata oprávněným zaměstnancem smluvní strany) a nebude-li tato zásilka vyzvednuta na poště do patnácti dnů ode dne jejího uložení bude poslední den této lhůty považován za den úspěšného doručení zásilky se všemi právními následky.
8. Tato smlouva je vyhotovena ve 4 vyhotoveních, z nichž pronajímatel obdrží 2 a nájemce 2.

Přílohy: č. 1 - Splátkový kalendář na rok 2015 - č.2
č. 2 - Opravný daňový doklad
č. 3 - Situační plán č.1
č. 4 - Situační plán č.2

V Praze dne 31 -07- 2015

Pronajímatel:



Správa železniční dopravní cesty,
státní organizace
Oblastní ředitelství Praha divize
ředitel
Ing. Zdeněk Vondrák

Správa železniční dopravní cesty,
státní organizace
Oblastní ředitelství Praha
Partyzánská 24, 170 00 Praha 7
Č: 70994234, DIČ: CZ70994234
(IČS)

V Praze dne: 31 -07- 2015

Nájemce: dva členové představenstva



Jméno, příjmení + podpis

FRANTIŠEK KŘÍŽ
Jméno, příjmení + podpis



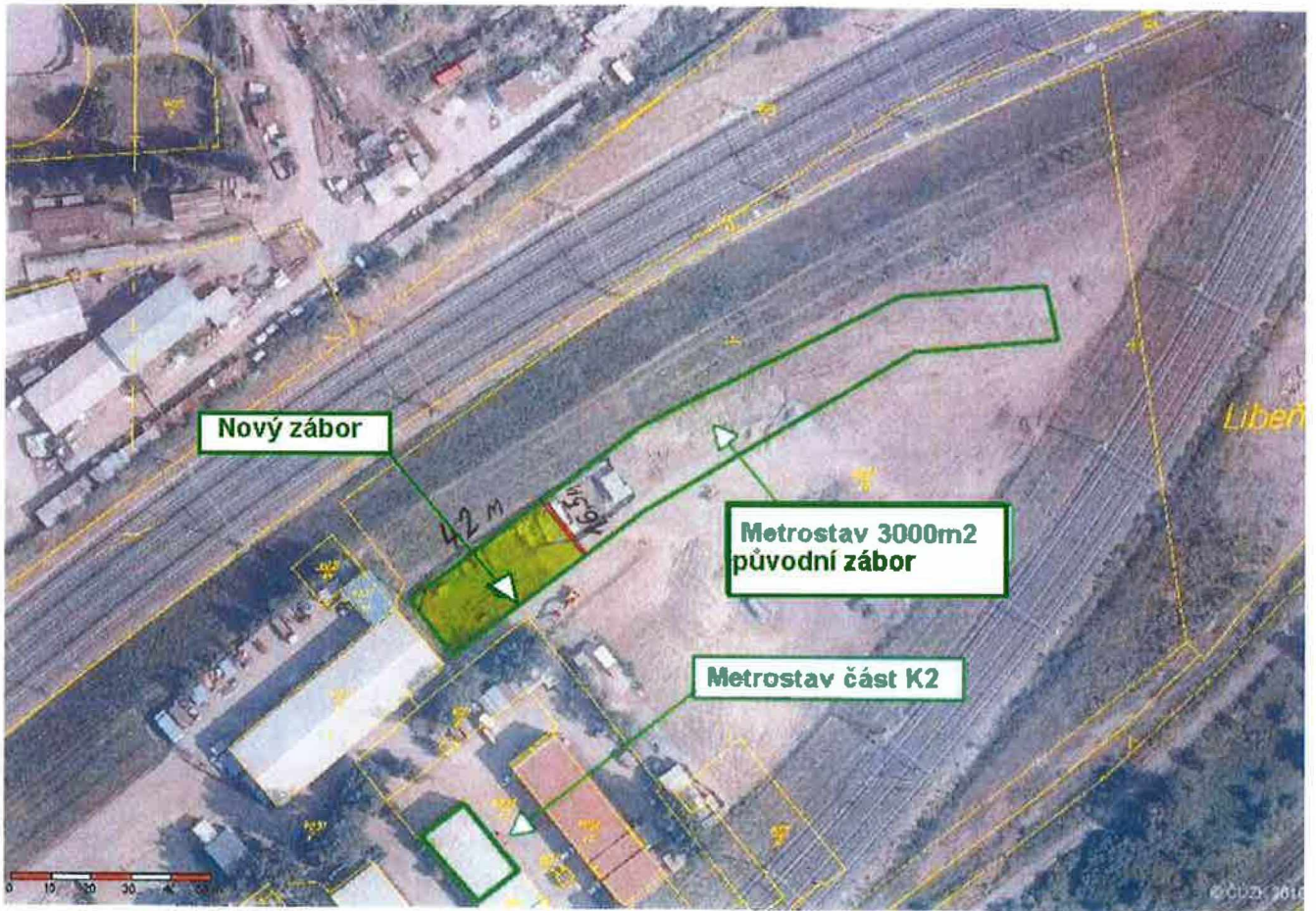

2NP

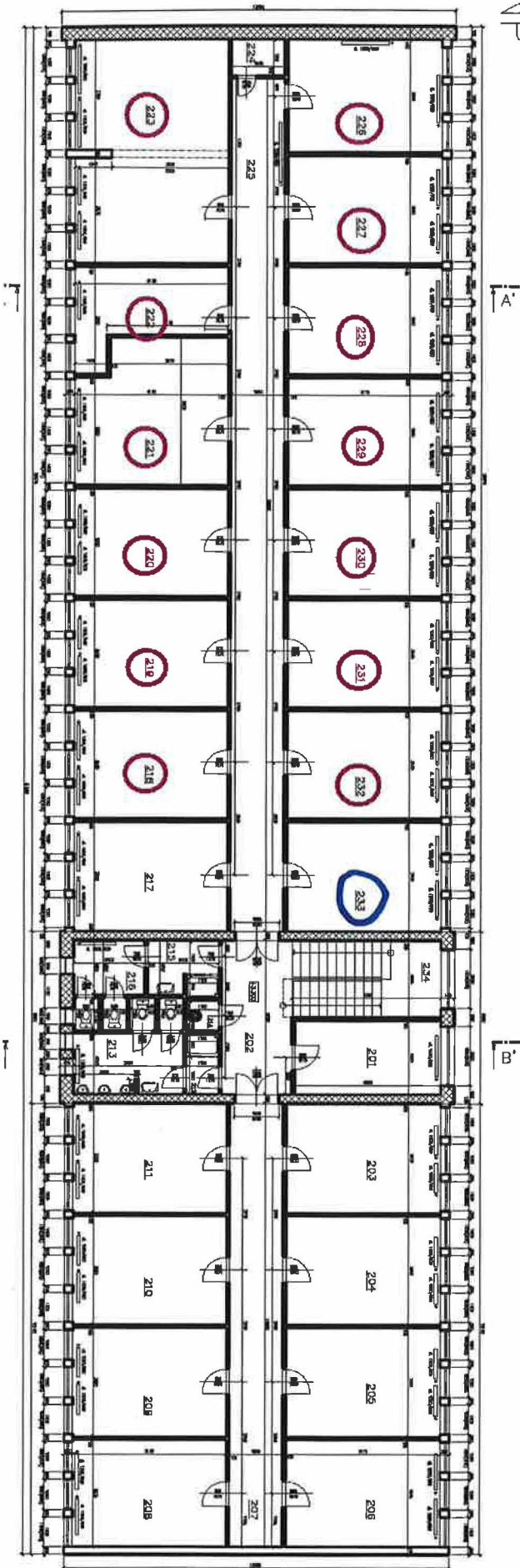

1NP

