

DODATEK č. 25

ke Smlouvě o veřejných službách ve veřejné dráží a městské autobusové dopravě v systému Pražské integrované dopravy na rok 2010 až 2019 ze dne 21. 12. 2009 (dále jen „Smlouva“)

evidenční číslo dopravce: 1152 25 09

1. Hlavní město Praha

se sídlem: Mariánské náměstí 2, 110 00 Praha 1

IČO: 00064581

DIČ: CZ00064581, plátce DPH

č. účtu: 5147998/6000

zastoupené

Regionálním organizátorem Pražské integrované dopravy, příspěvkovou organizací

se sídlem: Rytířská 10, 110 00 Praha 1

IČO: 60437359

DIČ: CZ60437359, plátce DPH

č. účtu: 2000930012/6000



(dále jen „Objednatel“)

a

2. Dopravní podnik hl. m. Prahy, akciová společnost

zapsaná v obchodním rejstříku vedeném Městským soudem v Praze, oddíl B, vložka 847

se sídlem: Sokolovská 217/42, 190 22 Praha 9

IČO: 00005886

DIČ: CZ00005886, plátce DPH

č. účtu: 1930731349/0800

zastoupený: **Mgr. Martinem Gillarem, předsedou představenstva**

JUDr. Janem Blechou, místopředsedou představenstva

(dále jen „Dopravce“)

(Objednatel a Dopravce společně též jako „Smluvní strany“ nebo jednotlivě „Smluvní strana“)

Preambule

VZHLEDEM K TOMU, ŽE Dopravce poskytuje Objednateli na základě Smlouvy veřejné služby ve veřejné dopravě za účelem zabezpečení dopravní obslužnosti na území hlavního města Prahy a Objednatel mu za poskytování těchto služeb v souladu se Smlouvou hradí příslušnou kompenzaci;

VZHLEDEM K TOMU, ŽE Smluvní strany mají zájem závazně stanovit rozsah objednávky veřejných služeb a výši předběžného odhadu kompenzace pro kalendářní rok 2017;

VZHLEDEM K TOMU, že autobusová linka PID č. 180 je spolufinancována na základě smlouvy o spolupráci mezi Objednatelem a Inter IKEA Centre Česká republika, s.r.o. se sídlem Skandinávská 15a/144, 155 00 Praha 5; IČ: 27081028; DIČ: CZ27081028, jsou tyto finanční prostředky určené pro dofinancování 4. čtvrtletí roku 2016 zapracovány do kompenzace roku 2016 pro dopravce;

VZHLEDEM K TOMU, že linka PID č. 191 je spolufinancována na základě smlouvy o spolupráci mezi Objednatelem a DTZ Czech Republic, a.s., se sídlem: Praha 1, Purkyňova 2121/3, Nové Město, PSČ 110 00; IČO: 26748606; DIČ: CZ26748606, jsou tyto finanční prostředky určené pro dofinancování září až prosinec roku 2016 zapracovány do kompenzace roku 2016 pro dopravce;

VZHLEDEM K TOMU, ŽE Smluvní strany jsou povinny vypořádat vyúčtování roku 2016

UZAVÍRAJÍ SMLUVNÍ STRANY níže uvedeného dne, měsíce a roku tento dodatek č. 25 ke Smlouvě (dále jen „**Dodatek č. 25**“):

I.

Předmět Dodatku č. 25

Předmětem tohoto Dodatku č. 25 je v souladu s dohodou Smluvních stran stanovení předběžného odhadu kompenzace pro kalendářní rok 2017 za veřejné služby poskytované Dopravcem Objednateli dle Smlouvy a stanovení rozsahu objednávky dopravních výkonů v kalendářním roce 2017 a dofinancování linek PID č. 180 a 191 za rok 2016 a ujednání o finančním vypořádání roku 2016.

II.

Stanovení předběžného odhadu kompenzace pro kalendářní rok 2017

1. Smluvní strany se za účelem stanovení předběžného odhadu kompenzace pro kalendářní rok 2017 v souladu s pravidly uvedenými ve Smlouvě a jejích dodatcích dohodly takto:

Pro kalendářní rok 2017 odpovídá předběžný odhad kompenzace částce 13 710 823 500,00 Kč (slovy: třináctmiliardsedmsetdesettmilionůosmsetdvacetřicetpětsetkorunčeských). Z uvedené celkové částky předběžného odhadu kompenzace představuje částka 12 159 813 500,00 Kč (slovy: dvanáctmiliardjednostopadesátdevětmilionůosmsettřinácttisícsetkorunčeských) odhad účelně vynaložených nákladů (včetně odpisů dlouhodobého majetku) ponížený o odhad výnosů (včetně tržeb) Dopravce souvisejících s

poskytováním služeb dle Smlouvy. Výše přiměřeného zisku na rok 2017 je stanovena ve výši 1 551 010 000,00 Kč (slovy jednamiliardapětsetpadesátjedenmiliondesettisíckorunčeských).

2. Výpočet předběžného odhadu kompenzace pro kalendářní rok 2017 je ve vztahu k celé Smlouvě i jednotlivým traktům (metro, tram, bus) uveden v tabulce Výkaz nákladů a výnosů v ZVS, který je uveden v příloze č. 2 této Smlouvy.
3. Podrobná kalkulace celkových nákladů a nákladů přepočítaných na 1 vozkm zahrnutých do předběžného odhadu kompenzace pro kalendářní rok 2017 je uvedena v příloze č. 3 Smlouvy platné pro rok 2017.
4. Hodnota provozních aktiv Dopravce pro kalendářní rok 2017, tj. jejich zůstatková cena ke konci kalendářního roku 2016, činí 69 652 835 745,73 Kč dle tříd v účetní evidenci k 31. 12. 2016 a 46 647 121 959,74 Kč dle tříd v podrozvahové evidenci k 31. 12. 2016. Struktura provozních aktiv Dopravce se doplňuje do přílohy č. 14 Smlouvy (stav k 31. 12. 2016).
5. Smluvní strany prohlašují, že částka kompenzace vyplývající z předběžného odhadu kompenzace pro kalendářní rok 2017 není nadměrná, neboť:
 - a) je nižší než čistý finanční dopad vypočítaný v souladu s přílohou Nařízení Evropského parlamentu a Rady (ES) č. 1370/2007 ze dne 23. října 2007 o veřejných službách v přepravě cestujících po železnici a silnici a o zrušení nařízení Rady (EHS) č. 1191/69 a č. 1107/70, což dokládá níže uvedený výpočet.

náklady vzniklé v souvislosti s plněním Smlouvy	15 951 836 tis. Kč
mínus jakékoli kladné finanční dopady vzniklé v rámci sítě provozované v souvislosti s plněním Smlouvy	- 335 230 tis. Kč
mínus zisky z tarifu nebo jakýkoli jiný příjem vzniklý při plnění Smlouvy	- 3 456 792 tis. Kč
plus přiměřený zisk	+ 1 551 010 tis. Kč

- b) podíl čistého příjmu (vypočítaného jako součet kompenzace a celkových výnosů snížený o celkové náklady související s poskytováním veřejných služeb dle Smlouvy) k provozním aktivům nepřevyšuje maximální dovolenou míru výnosu na kapitál podle § 7 vyhlášky Ministerstva dopravy č. 296/2010 Sb., o postupech pro sestavení finančního modelu a určení maximální výše kompenzace, v platném znění, tj. 7,5 % ročně z hodnoty provozních aktiv pro kalendářní rok 2017, což dokládá níže uvedený výpočet:

čistý příjem = 1 551 010 000 Kč

provozní aktiva (včetně majetku na podrozvahových účtech) = 116 299 957 705,47 Kč

provozní aktiva (bez majetku na podrozvahových účtech) = 69 652 835 745,73 Kč

podíl čistého příjmu k provozním aktivům (včetně majetku na podrozvahových účtech) = 1,33 %

podíl čistého příjmu k provozním aktivům (bez majetku na podrozvahových účtech) = 2,23 %.

III.

Úprava dalších otázek souvisejících s plněním Smlouvy v kalendářním roce 2017 a další úprava Smlouvy

1. Čl. III., odst. 2. Smlouvy se doplňuje za poslední větou o tento text:
„Pro kalendářní rok 2017 je objem dopravních výkonů v členění podle jednotlivých trakcí a typů vozidel uveden v příloze č. 1a Smlouvy.“
2. Smluvní strany se, po projednání v orgánech hl. m. Prahy (Usnesení Rady hlavního města Prahy č. 476 ze dne 7. 3. 2017), dohodly takto:
 - a) Smluvní strany se z důvodu dofinancování rozšířeného provozu autobusové linky PID č. 180 v období od 1. 10. 2016 do 31. 12. 2016 dohodly na zvýšení kompenzace pro rok 2016 o 1 228 420,60 Kč (slovy: jedenmiliondvěstědvacetosmtisícčtyřístadvacetkorunčeskýchašedesáthaléřů).
 - b) Smluvní strany se z důvodu dofinancování rozšířeného provozu autobusové linky PID č. 191 v roce 2016 (od 1. 9. 2016 do 31. 12. 2016) dohodly na zvýšení kompenzace pro rok 2016 o 870 926,40 Kč (slovy: osmsetšedesátisícdevětsetdvacetšestkorunčeskýchčtyřicethaléřů).
 - c) Doplatek kompenzace na rok 2016 ve výši 2 099 347,00 Kč za linky PID č. 180 a 191 jsou splatné nejdříve v den podpisu tohoto dodatku č. 25 a nejpozději deset pracovních dnů po podpisu tohoto dodatku č. 25. Splatnost záloh sjednaných na rok 2017 není tímto ujednáním nijak dotčena.
3. V souladu s čl. V této Smlouvy předložil Dopravce Objednateli výkazy k prokázání skutečných nákladů a výnosů souvisejících se ZVS a výpočet skutečné výše kompenzace. Objednatel odsouhlasil vyúčtování plnění smlouvy o veřejných službách dne 20. 2. 2017 dopisem KŘ/140/17/Sta s tím, že částka 65 496 181,00 Kč se převádí do roku 2017 dle přílohy 1b) tohoto dodatku a částku ve výši 165 877 262,50 Kč vrátí dopravce do 60 dnů od odsouhlasení vyúčtování (podle čl. VI. odst. 3 na účet objednatele 2000930012/6000).
4. Přílohy Smlouvy se doplňují o nová znění, tak jak je uvedeno v následujících přílohách tohoto Dodatku č. 25:

Příloha č. 1	Objem dopravních výkonů v ZVS 2010-2019
Příloha č. 1a	Objem a struktura dopravních výkonů pro rok 2017
Příloha č. 1b	Převedená kompenzace z úspory za nedojeté výkony roku 2016 jako rezerva výkonů na rok 2017
Příloha č. 2	Výkaz nákladů a výnosů v ZVS na rok 2017
Příloha č. 3	Podrobná kalkulace celkových nákladů a nákladů přepočítaných na 1 vozkm zahrnutých do předběžného odhadu kompenzace pro kalendářní rok 2017
Příloha č. 5	Platební kalendář na rok 2017
Příloha č. 11	Tarifní podmínky (Tarif PID)
Příloha č. 14	Dlouhodobý majetek (stav k 31. 12. 2016)

IV.
Závěrečná ujednání

1. Dosavadní ustanovení Smlouvy se uplatní pouze v rozsahu, v jakém tento Dodatek č. 25 nestanoví jinak.
2. Tento Dodatek č. 25 nabývá platnosti a účinnosti dnem podpisu oběma Smluvními stranami.
3. Tento dodatek se vyhotovuje v 8 stejnopisech, z nichž každý má platnost originálu a z nichž 4 stejnopisy obdrží Objednatel a 4 stejnopisy Dopravce.

V Praze dne:

Za Objednatele:

Hlavní město Praha,
zastoupené Regionálním organizátorem
Pražské integrované dopravy,
příspěvkovou organizací



V Praze dne:

Za Dopravce:

Dopravní podnik hl. m. Prahy, akciová
společnost

.....
Mgr. Martin Gillar, předseda představenstva

.....
JUDr. Jan Blecha,
místopředseda představenstva

Objem dopravních výkonů v ZVS 2010 - 2019

Příloha č. 1 dodatku č. 25

	v tis. vozkm	2010	2011	2012	2013	2014	2015	2016	2017	2018	2019
Dopravní výkony	M	53 577	54 833	54 235	51 799	52 442	56 714	57 996	58 019	58 019	58 019
	T	53 581	54 555	53 580	51 022	52 071	52 178	55 920	57 281	57 281	57 281
	A	60 275	61 988	61 500	57 499	58 681	58 259	61 272	61 093	61 093	61 093
	Celkem	167 433	171 376	169 315	160 320	163 194	167 151	175 188	176 393	176 393	176 393

Plán dopravních výkonů DP na rok 2017

Plán na rok 2017	přepočtené vozkm v tis.	místkm v tis.
Metro	58 019	10 691 725
Trasa A	13 940	2 439 500
Trasa B	22 543	3 945 025
Trasa C	21 536	4 307 200
El. dráhy	57 281	6 300 910
Autobusy - městské linky	61 093	5 191 170
z toho : S	30 700	2 149 000
K	26 001	2 860 110
Midi	3 984	159 360
ZLD	148	3 700
objížďky S	135	9 450
objížďky K	65	7 150
objížďky Midi	60	2 400
celkem	176 393	22 183 805
1. čtvrtletí 2017		
Metro	14 945	2 755 150
Trasa A	3 610	631 750
Trasa B	5 744	1 005 200
Trasa C	5 591	1 118 200
El. dráhy	14 742	1 621 620
Autobusy - městské linky	15 532	1 322 650
z toho : S	7 782	544 740
K	6 679	734 690
Midi	998	39 920
ZLD	38	950
objížďky S	20	1 400
objížďky K	5	550
objížďky Midi	10	400
celkem	45 219	5 699 420
2. čtvrtletí 2017		
Metro	14 651	2 700 550
Trasa A	3 548	620 900
Trasa B	5 638	986 650
Trasa C	5 465	1 093 000
El. dráhy	14 587	1 604 570
Autobusy - městské linky	15 339	1 304 350
z toho : S	7 691	538 370
K	6 550	720 500
Midi	997	39 880
ZLD	36	900
objížďky S	35	2 450
objížďky K	15	1 650
objížďky Midi	15	600
celkem	44 577	5 609 470
3. čtvrtletí 2017		
Metro	13 556	2 495 550
Trasa A	3 213	562 275
Trasa B	5 413	947 275
Trasa C	4 930	986 000
El. dráhy	13 202	1 452 220
Autobusy - městské linky	14 646	1 239 540
z toho : S	7 415	519 050
K	6 117	672 870
Midi	978	39 120
ZLD	36	900
objížďky S	50	3 500
objížďky K	30	3 300
objížďky Midi	20	800
celkem	41 404	5 187 310
4. čtvrtletí 2017		
Metro	14 867	2 740 475
Trasa A	3 569	624 575
Trasa B	5 748	1 005 900
Trasa C	5 550	1 110 000
El. dráhy	14 750	1 622 500
Autobusy - městské linky	15 576	1 324 630
z toho : S	7 812	546 840
K	6 655	732 050
Midi	1 011	40 440
ZLD	38	950
objížďky S	30	2 100
objížďky K	15	1 650
objížďky Midi	15	600
celkem	45 193	5 687 605

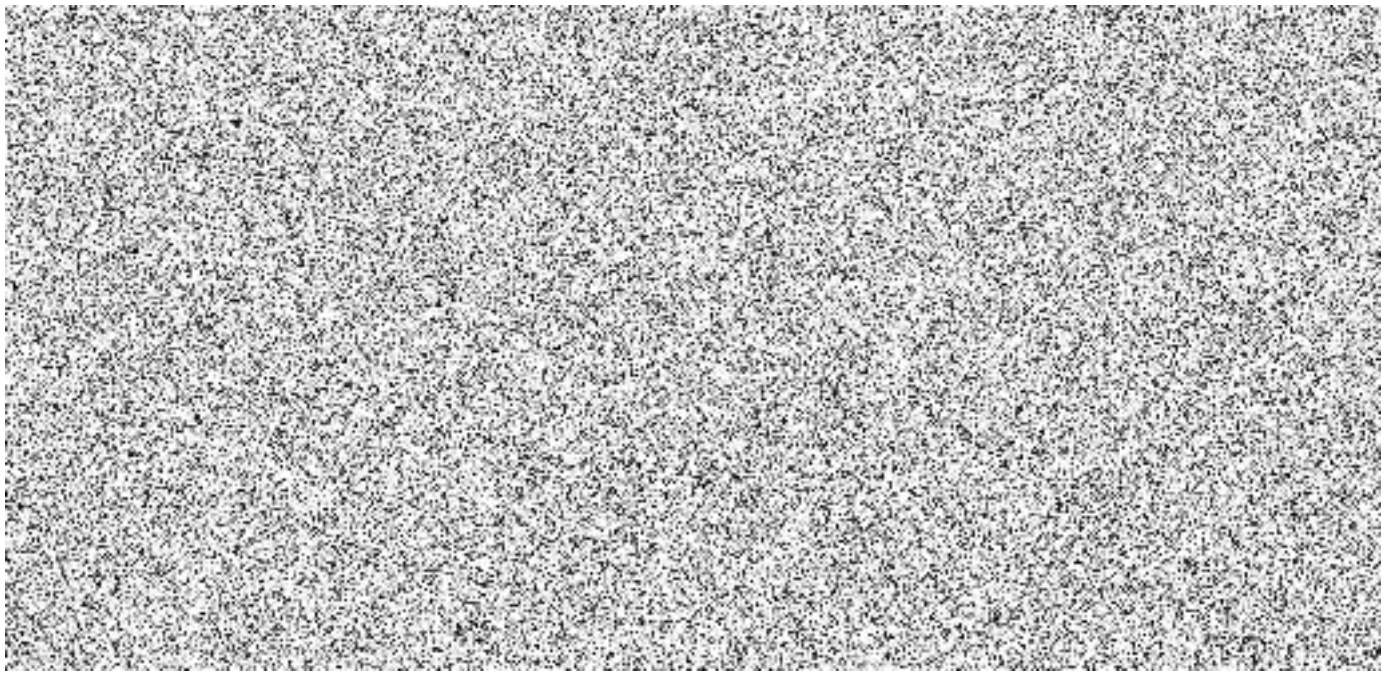

Splátkový kalendář kompenzace na rok 2017

Objednatel: Hlavní město Praha zastoupené ROPID

Dopravce: Dopravní podnik hl. m. Prahy, akciová společnost

Měsíc	datum	1. splátka	datum	2. splátka	celkem
Leden	13.1.2017	571 284 300,00	20.1.2017	571 284 300,00	1 142 568 600,00
Únor	6.2.2017	571 284 300,00	20.2.2017	571 284 300,00	1 142 568 600,00
Březen	6.3.2017	571 284 300,00	21.3.2017	571 284 375,00	1 142 568 675,00
1. čtvrtletí celkem					3 427 705 875,00
Duben	7.4.2017	571 284 300,00	21.4.2017	571 284 300,00	1 142 568 600,00
Květen	5.5.2017	571 284 300,00	19.5.2017	571 284 300,00	1 142 568 600,00
Červen	5.6.2017	571 284 300,00	19.6.2017	571 284 375,00	1 142 568 675,00
2. čtvrtletí celkem					3 427 705 875,00
Červenec	11.7.2017	571 284 300,00	21.7.2017	571 284 300,00	1 142 568 600,00
Srpen	8.8.2017	571 284 300,00	22.8.2017	571 284 300,00	1 142 568 600,00
Září	8.9.2017	571 284 300,00	21.9.2017	571 284 375,00	1 142 568 675,00
3. čtvrtletí celkem					3 427 705 875,00
Ríjen	10.10.2017	571 284 300,00	20.10.2017	571 284 300,00	1 142 568 600,00
Listopad	7.11.2017	571 284 300,00	21.11.2017	571 284 300,00	1 142 568 600,00
Prosinec	7.12.2017	571 284 300,00	21.12.2017	571 284 375,00	1 142 568 675,00
4. čtvrtletí celkem					3 427 705 875,00
Celkem kompenzace - část finanční plnění					13 710 823 500,00
Provozní část kompenzace					12 159 813 500,00
Přiměřený zisk					1 551 010 000,00
Celkem					13 710 823 500,00
Záloha na kompenzaci převedená z roku 2016					
- nedojeté výkony (rezerva na dopravní opatření v roce 2017 nad rámec příloh 1 a 1a)					65 496 181,00
Kompenzace včetně zálohy z roku 2016					13 776 319 681,00

Stav DM - účetní					
ÚčOk	Třída IM	Označení	Poř.hodn.	Kum.odp.	Úč.hodn.
DPAS	1310	Software	985 617 436,83	-906 123 421,54	79 494 015,29
DPAS	1311	Software PC 40-60 tis. Kč	290 126,27	-108 290,00	181 836,27
DPAS	1400	Ocenitelná práva	10 082 040,00	-10 082 040,00	0,00
DPAS	1900	Jiný DNM	119 658 212,27	-104 202 159,93	15 456 052,34
DPAS	2110	Tratě	7 804 752 500,97	-3 672 030 887,44	4 132 721 613,53
DPAS	2111	Napájecí systém	4 258 800 663,32	-2 712 142 699,82	1 546 657 963,50
DPAS	2112	Tunely metra	33 458 483 439,23	-7 636 334 885,72	25 822 148 553,51
DPAS	2113	Technické zařízení metra	501 721 011,59	-241 026 163,78	260 694 847,81
DPAS	2114	Staniční sloupky, čekárny, při	105 204 115,12	-79 831 759,96	25 372 355,16
DPAS	2115	Objekty režijní	2 345 517 235,08	-970 960 818,01	1 374 556 417,07
DPAS	2116	Budovy a haly režijní	7 096 615 713,51	-2 892 925 605,99	4 203 690 107,52
DPAS	2117	Stavby režijní	1 650 976 344,48	-753 366 491,44	897 609 853,04
DPAS	2118	Sdělovací a zabezpečovací zaří	919 205 578,46	-586 176 846,41	333 028 732,05
DPAS	2119	Technické zhodnocení najatého	769 339,02	-376 658,00	392 681,02
DPAS	2210	Odbavovací systém MYPOL	199 874 486,96	-192 300 424,03	7 574 062,93
DPAS	2211	Prostředky VT - počítače	645 076 099,25	-487 012 328,80	158 063 770,45
DPAS	2212	Sdělovací a zabezpečovací zaří	5 055 992 504,30	-4 448 022 807,65	607 969 696,65
DPAS	2213	Technické zařízení metra	1 300 690 766,34	-1 243 610 702,11	57 080 064,23
DPAS	2214	Stroje a zařízení režijní	2 674 735 651,81	-1 805 780 660,92	868 954 990,89
DPAS	2215	Napájecí systém - stroje	1 794 248 264,71	-1 371 385 582,08	422 862 682,63
DPAS	2216	Lanová dráha	14 073 515,00	-14 073 515,00	0,00
DPAS	2221	Vozy metra	18 376 812 055,54	-8 998 238 901,21	9 378 573 154,33
DPAS	2223	Autobusy midi - N	249 822 020,00	-79 972 253,00	169 849 767,00
DPAS	2224	Autobusy standard	248 472 079,24	-242 709 008,24	5 763 071,00
DPAS	2225	Autobusy kloubové	463 136 608,42	-463 136 608,42	0,00
DPAS	2226	Autobusy nízkopodlažní standar	1 998 441 608,94	-1 371 898 469,54	626 543 139,40
DPAS	2227	Autobusy nízkopodlažní kloubov	2 274 564 171,31	-810 998 272,41	1 463 565 898,90
DPAS	2228	Eskalátory, výtahy metra	1 664 377 454,55	-1 370 141 547,86	294 235 906,69
DPAS	2229	Automobily osobní	14 698 193,01	-14 698 193,01	0,00
DPAS	2230	Automobily ostatní	253 413 967,79	-158 841 045,01	94 572 922,78
DPAS	2231	Dopravní prostředky ostatní	417 985 281,11	-392 979 785,11	25 005 496,00
DPAS	2232	Tramvaje - T3	59 150 733,04	-58 589 285,04	561 448,00
DPAS	2233	Tramvaje - T3RP	793 667 811,46	-691 578 287,27	102 089 524,19
DPAS	2234	Tramvaje - T6	1 137 781 685,62	-1 087 281 301,84	50 500 383,78
DPAS	2235	Tramvaje - KT8	807 173 385,64	-357 331 052,00	449 842 333,64
DPAS	2236	Tramvaje - 14T	68 929 618,25	-16 467 773,00	52 461 845,25
DPAS	2237	Tramvaje - 15T	13 981 471 065,41	-1 289 367 347,00	12 692 103 718,41
DPAS	2238	Tramvaje – ostatní	12 820 215,00	-12 820 215,00	0,00
DPAS	2240	Inventář	10 325 653,09	-9 832 554,10	493 098,99
DPAS	2900	Jiný DHM - věcná břemena	26 413 981,26	-7 330 789,30	19 083 191,96
DPAS	3100	Pozemky	3 375 113 356,52	0,00	3 375 113 356,52
DPAS	3200	Umělecká díla a sbírky	37 967 193,00	0,00	37 967 193,00
		Celkem	117 214 923 182,72	-47 562 087 436,99	69 652 835 745,73

Stav DM - podrozvahové účty					
Účok	Třída IM	Označení	Poř.hodn.	Kum.odp.	Úč.hodn.
DPAS	1310	Software	-81 923 600,00	81 923 600,00	0,00
DPAS	1900	Jiný DNM	-38 599 800,00	38 599 800,00	0,00
DPAS	2110	Tratě	-5 758 617 956,71	1 505 405 306,45	-4 253 212 650,26
DPAS	2111	Napájecí systém	-3 031 939 054,03	586 826 536,65	-2 445 112 517,38
DPAS	2112	Tunely metra	-28 166 843 288,60	1 281 083 692,21	-26 885 759 596,39
DPAS	2113	Technické zařízení metra	-134 966 705,66	77 991 401,08	-56 975 304,58
DPAS	2114	Staniční sloupky, čekárny, při	-354 634 322,56	132 133 030,00	-222 501 292,56
DPAS	2115	Objekty režijní	-1 419 972 026,08	158 708 516,60	-1 261 263 509,48
DPAS	2116	Budovy a haly režijní	-137 046 807,56	37 096 938,00	-99 949 869,56
DPAS	2117	Stavby režijní	-1 331 789 738,97	375 769 193,09	-956 020 545,88
DPAS	2118	Sdělovací a zabezpečovací zaří	-588 872 437,74	168 263 190,60	-420 609 247,14
DPAS	2210	Odbavovací systém MYPOL	-6 379 500,00	5 143 700,00	-1 235 800,00
DPAS	2211	Prostředky VT - počítače	-63 116 011,96	35 385 084,32	-27 730 927,64
DPAS	2212	Sdělovací a zabezpečovací zaří	-3 793 183 467,02	2 447 572 493,16	-1 345 610 973,86
DPAS	2213	Technické zařízení metra	-665 333 591,99	293 964 891,89	-371 368 700,10
DPAS	2214	Stroje a zařízení režijní	-839 488 488,03	389 072 159,68	-450 416 328,35
DPAS	2215	Napájecí systém - stroje	-2 290 684 411,55	960 318 770,95	-1 330 365 640,60
DPAS	2221	Vozy metra	-6 944 176 405,76	4 045 924 006,97	-2 898 252 398,79
DPAS	2224	Autobusy standard	-406 991 010,19	405 963 294,05	-1 027 716,14
DPAS	2225	Autobusy kloubové	-51 599 533,43	50 398 245,99	-1 201 287,44
DPAS	2226	Autobusy nízkopodlažní standar	-757 012 980,63	624 490 641,90	-132 522 338,73
DPAS	2227	Autobusy nízkopodlažní kloubov	-426 727 534,65	352 103 784,27	-74 623 750,38
DPAS	2228	Eskalátory, výtahy metra	-382 541 364,97	131 419 710,04	-251 121 654,93
DPAS	2230	Automobily ostatní	-18 243 676,50	15 640 051,50	-2 603 625,00
DPAS	2231	Dopravní prostředky ostatní	-202 450 152,16	143 722 660,25	-58 727 491,91
DPAS	2232	Tramvaje - T3	-5 500 000,00	3 880 559,00	-1 619 441,00
DPAS	2233	Tramvaje - T3RP	-1 639 961 236,67	1 156 446 807,00	-483 514 429,67
DPAS	2234	Tramvaje - T6	-9 899,91	4 827,00	-5 072,91
DPAS	2235	Tramvaje - KT8	-365 946 088,36	183 628 198,00	-182 317 890,36
DPAS	2236	Tramvaje - 14T	-3 409 343 961,80	998 060 728,00	-2 411 283 233,80
DPAS	3100	Pozemky	-20 168 724,90	0,00	-20 168 724,90
		Celkem	-63 334 063 778,39	16 686 941 818,65	-46 647 121 959,74