

Smlouva o nájmu prostoru sloužícího podnikání

verze 2/2023

SMLOUVA

o nájmu prostoru sloužícího podnikání a poskytování některých služeb s ním spojených

Nedílnou součástí této Smlouvy jsou obchodní podmínky nájmu prostoru sloužícího podnikání a poskytování některých služeb s ním spojených na mezinárodním veřejném civilním letišti Praha/Ruzyně (dále jen „**Obchodní podmínky**“), které jsou připojeny jako Příloha č. 4.

Letiště Praha, a. s.

jako Pronajímatel

a

MONETA Money Bank, a.s.

jako Nájemce

Evidenční číslo Smlouvy Pronajímatele:

0210010631

Tato Smlouva o nájmu prostoru sloužícího podnikání a poskytování některých služeb s ním spojených byla uzavřena níže uvedeného dne, měsíce a roku mezi:

1. **Letiště Praha, a. s.**, se sídlem K letišti 1019/6, Ruzyně, 161 00, Praha 6, IČO: 282 44 532, DIČ: CZ699003361, zapsaná v obchodním rejstříku vedeném Městským soudem v Praze, spisová značka B 14003, bankovní účet (CZK) 801812025/2700, zastoupená Ing. Jiřím Posem, předsedou představenstva a Mgr. Jakubem Puchalským, členem představenstva

(dále jen „**Pronajímatel**“)

a

2. **MONETA Money Bank, a.s.**, se sídlem Vyskočilova 1442/1b, 140 00 Praha 4, IČO: 256 72 720, zapsaná v obchodním rejstříku vedeném Městským soudem v Praze, spisová značka B5403, DIČ: CZ699003117, Nájemce je plátce DPH, bankovní účet (CZK) 213217422/0600, zastoupená Petrem Kličkou, na základě pověření

(dále jen „**Nájemce**“)

Pronajímatel a Nájemce dále společně jen „**Strany**“ nebo „**Smluvní strany**“ či jednotlivě „**Strana**“ nebo „**Smluvní strana**“.

Vzhledem k tomu, že

- (A) Pronajímatel je výlučným vlastníkem budov specifikovaných níže;
- (B) v Budově se nachází Předmět nájmu, který je Pronajímatel oprávněn pronajmout; a
- (C) Nájemce je na základě výsledku koncesního řízení s názvem Pronájem prostoru sloužícího podnikání za účelem provozování bankomatů ev. č. VR/0211009085 (dále jen „**Zadávací řízení**“) vybraným dodavatelem, který má zájem najmout si od Pronajímatele Předmět nájmu s cílem provozovat v něm podnikatelskou činnost dle Účelu nájmu za podmínek stanovených v Zadávacím řízení a v této Smlouvě a Pronajímatel má v zájmu pronajmout Nájemci Předmět nájmu za podmínek sjednaných v této Smlouvě;

uzavírají Strany v souladu se zákonem č. 89/2012 Sb., občanský zákoník, ve znění pozdějších předpisů (dále jen „**Občanský zákoník**“), následující Smlouvu:

1. DEFINICE

- 1.1 Výrazy nadepsané v této Smlouvě s velkým počátečním písmenem mají význam jim přiřazený v této Smlouvě a/nebo v Obchodních podmínkách. Neobsahuje-li tato Smlouva příslušnou definici, použije se definice obsažená v Obchodních podmínkách. Definice obsažené v této Smlouvě i v Obchodních podmínkách je třeba vykládat ve vzájemném souladu Smlouvy a Obchodních podmínek, přičemž v případě odchylek nebo rozporů definic má definice obsažená v této Smlouvě přednost.
- 1.2 Pojmy označené v této Smlouvě velkými písmeny mají následující význam:
 - 1.2.1 „**Letiště**“ znamená ucelený funkční soubor budov, pozemků a dalších nemovitostí včetně jejich jednotlivých částí a související infrastruktury tvořící areál mezinárodního veřejného civilního letiště Praha/Ruzyně.
 - 1.2.2 „**Budova**“ znamená budovu č. p. 1017, jež je součástí pozemku parc. č. 2561/1 a stojí na pozemcích parc. č. 2561/2 a parc. č. 2553/19, vše v katastrálním území Ruzyně, v obci Praha.
 - 1.2.3 „**Terminál 1**“ znamená část Budovy označenou jako Terminál 1, a to v rozsahu, který je vyznačen v Příloze č. 1.
 - 1.2.4 „**Terminál 2**“ znamená část Budovy označenou jako Terminál 2, a to v rozsahu, který je vyznačen v Příloze č. 1.

- 1.2.5** „**Terminál 3**“ znamená část budovy č. p. 1073, jež je součástí pozemku parc. č. 2633, vše v části obce Ruzyně, v obci Praha, a to v rozsahu, který je vyznačen v Příloze č. 1.
- 1.2.6** „**Předmět nájmu**“ znamená Obchodní plochy nacházející se v Terminálu 1, v Terminálu 2 a v Terminálu 3 včetně prostoru nad těmito plochami ke stropu, ohraničeného imaginární stěnou odpovídající obvodu Obchodní plochy na podlaze; Obchodní plochy, jak jsou blíže specifikované a barevně vyznačené na plánu Předmětu nájmu v Příloze č. 2, včetně uvedení výměr jednotlivých prostor.
- 1.2.7** „**Obchodní plochy**“ znamená části podlahové plochy v jednotlivých Terminálech, na kterých je Nájemce oprávněn umístit Bankomaty, specifikované v Přílohách č. 1 a č. 2 této Smlouvy.
- 1.2.8** „**Bankomat**“ je samoobslužné zařízení, které vydává držitelům platebních karet peněžní hotovost z běžných nebo úvěrových účtů, popřípadě poskytuje další služby.
- 1.2.9** „**Účel nájmu**“ má význam vymezený v čl. 2.5 této Smlouvy.
- 1.2.10** „**Doba nájmu**“ má význam stanovený v čl. 5 této Smlouvy.
- 1.2.11** „**Nájemné**“ znamená úplatu za užívání Předmětu nájmu, která je blíže specifikována v ustanovení čl. 4 Smlouvy.
- 1.2.12** „**Základní nájemné**“ označuje Nájemné, jehož výše odpovídá součinu (i) počtu metrů čtverečních rozlohy Předmětu nájmu a (ii) čísla [REDAKCE] za příslušné období.
- 1.2.13** „**Nájemné z Obratu**“ označuje Nájemné, které odpovídá součtu podílu Pronajímatele na Obratu Nájemce a podílu Pronajímatele na Obratu z kurzových zisků Nájemce za příslušné období. Výše Nájemného z Obratu se určí postupem dle čl. 4.5 této Smlouvy, přičemž jednotlivé sazby Nájemného z Obratu pro jednotlivá pásma PAX jsou uvedeny v Příloze č. 12 této Smlouvy.
- 1.2.14** „**Nájemné per PAX**“ označuje Nájemné, které odpovídá součinu (i) poplatku za PAX a (ii) počtu PAX za příslušné období. Výše Nájemného per PAX se určí postupem dle čl. 4.8 této Smlouvy, přičemž jednotlivé sazby poplatku za PAX pro jednotlivá pásma PAX jsou uvedeny v Příloze č. 12 této Smlouvy.
- 1.2.15** Nepoužije se.
- 1.2.16** „**PAX**“ znamená celkový počet odbavených cestujících (v případě více odbavení téhož cestujícího se počítá každé odbavení zvlášť) – dále jen „**Cestující**“ – na celém Letišti, tj. na Terminálu 1 a současně Terminálu 2 a současně na Terminálu 3, za příslušné období uvedené ve Smlouvě. V Období záboru znamená „**PAX**“ celkový počet odbavených Cestujících na Terminálu 2 a na Terminálu 3.
- 1.2.17** „**Obrat/PAX**“ činí částku ve výši [REDAKCE] Kč. Použije se i v Období záboru.
- 1.2.18** „**Smluvní rok**“ je období dvanácti (12) po sobě jdoucích měsíců ode Dne předání (resp. výročí Dne předání) do dne příštího výročí Dne předání.
- 1.2.19** „**Smlouva**“ znamená tuto Smlouvu o nájmu prostoru sloužícího podnikání a poskytování některých služeb s ním spojených, včetně Obchodních podmínek, Příloh a dokumentů označených jako součást Smlouvy, ve znění jejich pozdějších změn.
- 1.2.20** „**Zadávací dokumentace**“ znamená zadávací dokumentaci koncesního řízení č. VR/0211009085, dle zákona č. 134/2016 Sb., o zadávání veřejných zakázek, v platném znění (dále jen „**ZZVZ**“).
- 1.2.21** „**Denní nájemné**“ znamená základ pro výpočet smluvních pokut dle čl. 11.8 Obchodních podmínek, který je určen pro každý Smluvní rok podílem celkového splatného Nájemného za předchozí Smluvní rok a čísla 365, přičemž pro první Smluvní rok je tento základ stanoven podílem celkového očekávaného Nájemného na první Smluvní rok, který Nájemce uvedl ve finančním plánu, jako součásti nabídky v rámci Zadávacího řízení, tj. [REDAKCE] Kč a čísla 365.

- 1.2.22 „Období záboru“ je období, po které bude probíhat rekonstrukce administrativní části Terminálu 1; z tohoto důvodu dojde k omezení toku Cestujících v Terminálu 1, může dojít k dočasně snížené přehlednosti Terminálu 1 a k dočasnému omezení (resp. zvýšení komplikovanosti) přístupnosti Bankomatů pro Cestující. Období záboru je dále období, po které bude probíhat jiná rekonstrukce či stavební úprava Terminálu 1 nebo Terminálu 2, která bude trvat déle než jeden (1) kalendářní měsíc, současně v jejím důsledku dojde k významnému omezení toku Cestujících v Terminálu a současně dojde v jejím důsledku k významnému omezení přístupu k Bankomatům. O tom, zda jsou objektivně naplněny výše uvedené podmínky pro to, aby případné období rekonstrukce nebo stavebních úprav bylo podle Smlouvy považováno za Období záboru, rozhodne na základě doby trvání, údajů o toku Cestujících a posouzení přístupnosti Bankomatů na žádost Nájemce Pronajímatele.

2. PŘEDMĚT SMLOUVY

- 2.1 Touto Smlouvou se Pronajímatele zavazuje přenechat Nájemci Předmět nájmu k dočasnému užívání ode Dne předání po Dobu nájmu pro Účel nájmu a Nájemce nájem Předmětu nájmu za podmínek této Smlouvy, včetně Obchodních podmínek, přijímá a zavazuje se platit za to Pronajímateli Nájemné.

- 2.2 Pronajímatele bude Nájemci poskytovat Služby spojené s nájmem Předmětu nájmu na základě samostatné smlouvy, kterou Nájemce s Pronajímatelem uzavře společně s touto Smlouvou.

- 2.3 Nájemce je povinen umístit:

- 2.3.1 na Obchodní ploše v Terminálu 1 a na Obchodní ploše v Terminálu 2 nejméně čtyři (4) a nejvíce šest (6) Bankomatů, přičemž počet Bankomatů může v průběhu Předmětu nájmu měnit pouze se souhlasem Pronajímatele na základě písemné žádosti. Oznámení počtu Bankomatů, které Nájemce umístí v jednotlivých Terminálech na počátku Doby nájmu, zašle Nájemce Pronajímateli písemně do tří (3) dnů ode Dne otevření. Nájemce je dále povinen na písemnou žádost Pronajímatele počet Bankomatů navýšit až do počtu šesti (6) kusů v každém Terminálu nebo snížit až do počtu čtyř (4) kusů v každém Terminálu (v Období záboru a pouze v Terminálu 1 až do počtu dvou (2) kusů), a to vždy do jednoho (1) měsíce ode dne doručení takové žádosti Pronajímatele, a to v průběhu Doby nájmu i opakovaně. Pokud by došlo v průběhu Doby nájmu k přijetí měny EUR jako oficiální měny platné v České republice, je Nájemce povinen na písemnou žádost Pronajímatele snížit počet Bankomatů na Terminálu 1 a na Terminálu 2 až na jeden (1) kus na každém Terminálu.

- 2.3.2 na Obchodní ploše v Terminálu 3 jeden (1) Bankomat, a to na celou Dobu nájmu; tento počet se v průběhu Doby nájmu nebude měnit.

- 2.4 Nájemce se zavazuje v Předmětu nájmu v souladu s Účelem nájmu provozovat činnost, která je předmětem jeho podnikání v souladu s jeho oprávněním:

Rozhodnutí České národní banky čj. 2004/1737/520 ze dne 21.5.2004 o vydání bankovní licence, ve znění pozdějších doplnění.

Kopie výpisu z obchodního rejstříku Nájemce je přiložena k této Smlouvě jako její Příloha č. 3. Nájemce je oprávněn změnit předmět podnikání v Předmětu nájmu nebo jej rozšířit pouze s předchozím písemným souhlasem Pronajímatele.

- 2.5 Nájemce se zavazuje užívat Předmět nájmu k podnikatelské činnosti v rozsahu jeho oprávnění dle čl. 2.4 za účelem provozování bankomatů (dále jen „Účel nájmu“). Nájemce není oprávněn užívat Předmět nájmu k jakémukoliv jinému účelu, než je Smlouvou definovaný Účel nájmu. Nájemce dále není oprávněn v Předmětu nájmu provozovat prodej zboží a/nebo poskytování služeb uvedených v Příloze č. 11 – Seznam zakázaného prodeje zboží a poskytovaných služeb.

- 2.6 Nájemce se zavazuje dodržovat Etický kodex Pronajímatele, dostupný na internetových stránkách www.prg.aero/ekop/ Etický kodex, který tvoří Přílohu č. 14 této Smlouvy (dále jen „Kodex“). Zároveň se Nájemce zavazuje vyžadovat dodržování Kodexu i od svých smluvních partnerů, kteří se na plnění Smlouvy budou podílet (např. v rámci stavebních úprav). Pronajímatele je oprávněn ověřovat dodržování Kodexu ze

strany Nájemce a jeho smluvních partnerů, kteří se na plnění Smlouvy budou podílet. Za tím účelem se Nájemce zavazuje poskytnout Pronajímateli veškerou součinnost potřebnou k takovému ověření, včetně ověření na místě, a rovněž zajistit takovou součinnost i od smluvních partnerů Nájemce.

2.7 Nájemce podpisem této Smlouvy

- prohlašuje a zaručuje, že není subjektem, jemuž sankce dle zákona č. 69/2006 Sb., o provádění mezinárodních sankcí, ve znění pozdějších předpisů (dále jen „ZSan“), zakazují obchodování v České republice,

- prohlašuje a zaručuje, že není subjektem, jež veřejní zadavatelé dle ZZVZ mají povinnost vyloučit ze zadávacího řízení,

- prohlašuje a zaručuje, že on ani jeho skutečný majitel není zapsán na vnitrostátním sankčním seznamu dle zákona č. 1/2023 Sb., o omezujících opatřeních proti některým závažným jednáním uplatňovaných v mezinárodních vztazích (sankční zákon), ve znění pozdějších předpisů, ani na obdobném seznamu Evropské Unie,

- prohlašuje a zaručuje, že jakékoli plnění dle Smlouvy nebude v rozporu se ZSan ani ZZVZ,

- se zavazuje ověřit a zajistit, že veškeré plnění dle Smlouvy, včetně plnění prováděného pro Nájemce třetí osobou v souvislosti se Smlouvou, bude v souladu s výše uvedenými podmínkami tohoto článku Smlouvy.

2.8 Pokud Nájemce v průběhu účinnosti Smlouvy zjistí, že prohlášení dle článku 2.6 Smlouvy nejsou pravdivá, nebo zjistí, že plnění prováděné pro Nájemce třetí osobou v souvislosti se Smlouvou nespĺňují podmínky dle uvedeného článku, je povinen o tom Pronajímatele bezodkladně informovat.

3. PŘEDÁNÍ PŘEDMĚTU NÁJMU

3.1 Pronajímatel je povinen předat Nájemci Předmět nájmu nejpozději dne 1. 3. 2024 (dále jen „Den předání“), a to za předpokladu, že Nájemce Pronajímateli (i) předložil Doklad o pojištění (jak je tento pojem definován níže) a (ii) zaplatil Jistotu v souladu s touto Smlouvou. Nájemce je povinen Předmět nájmu od Pronajímatele převzít v Den předání. V případě, že Nájemce z jakéhokoli důvodu odmítne Předmět nájmu v Den předání od Pronajímatele převzít, platí, že Předmět nájmu byl ke Dni předání Pronajímatelem řádně předán a Nájemcem převzat.

3.2 O předání a převzetí Předmětu nájmu sepíše Strany protokol o předání a převzetí Předmětu nájmu. Předmětem předávacího protokolu bude popis skutečného stavu Předmětu nájmu v den předání a převzetí, počet předaných klíčů nebo jiných věcí, popřípadě výčet předané dokumentace. V případě, kdy se uplatní fikce předání Předmětu nájmu dle čl. 3.1 této Smlouvy, nahradí Pronajímatel protokol o předání a převzetí Předmětu nájmu zápisem o předání Předmětu nájmu, jehož obsahem bude pouze popis skutečného stavu Předmětu nájmu. Kopii zápisu Pronajímatel zašle Nájemci na kontaktní adresu uvedenou v čl. 11 této Smlouvy.

3.3 V případě, že Nájemce nepředloží Pronajímateli Doklad o pojištění a nezaplatí Jistotu v souladu s podmínkami této Smlouvy, není Pronajímatel povinen předat Nájemci Předmět nájmu (nebo jeho části). Nepředání Předmětu nájmu (nebo jeho části) Nájemci z důvodů uvedených v tomto článku Smlouvy nebude dle dohody Stran v žádném případě považováno za porušení povinnosti Pronajímatele zajistit Nájemci nerušený výkon nájmu, ani žádné jiné povinnosti, která Pronajímateli vyplývá z této Smlouvy.

4. NÁJEMNÉ A CENA ZA SLUŽBY

4.1 Ode Dne předání Předmětu nájmu je Nájemce povinen platit Pronajímateli za užívání Předmětu nájmu Nájemné v termínech, ve výši a způsobem, jak je ujednáno v tomto čl. 4. a v Obchodních podmínkách. Výjimkou jsou případy specifikované v čl. 9.2 Smlouvy.

- 4.2** Nájemné ode Dne předání pro Terminál 1 a Terminál 2 se určuje společně a je v každém kalendářním měsíci tvořeno Nájemným z Obratu nebo Nájemným per PAX nebo Základním nájemným, přičemž Nájemce je povinen uhradit vždy pouze tu z částek vypočtených z těchto variant Nájemného, která je v příslušném kalendářním měsíci nejvyšší. V Období záboru se uplatní odlišný způsob výpočtu Nájemného per PAX, uvedený v ustanovení čl. 4.7.2.2 této Smlouvy.
- 4.3** Nájemné ode Dne předání je pro Terminál 3 v každém kalendářním měsíci tvořeno Nájemným z Obratu nebo Základním nájemným, přičemž Nájemce je povinen uhradit vždy pouze tu z částek vypočtených z těchto variant Nájemného, která je v příslušném kalendářním měsíci nejvyšší.
- 4.4** Základní nájemné:
- 4.4.1** Základní nájemné pro Terminál 1 a Terminál 2 společně za kalendářní měsíc se určí jako součin (i) součtu počtu metrů čtverečních rozlohy Obchodní plochy v Terminálu 1 a Obchodní plochy v Terminálu 2 a (ii) čísla 65,88.
- 4.4.2** Základní nájemné pro Terminál 3 za kalendářní měsíc se určí jako součin (i) počtu metrů čtverečních rozlohy Obchodní plochy v Terminálu 3 a (ii) čísla 65,88.

Základní nájemné je fixní a neměnná platba (s výjimkou indexace), k níž je Nájemce povinen vždy, pokud je v daném měsíci částka Základního nájemného vyšší než Nájemné z Obratu i než Nájemné per PAX.

- 4.5** Nájemné z Obratu:
- 4.5.1** Nájemné z Obratu pro Terminál 1 a Terminál 2 se určuje za kalendářní měsíc společně, a to jako součet částek vypočtených z počtu procent z Obratu na obou Terminálech vztahujících se k PAX za příslušný měsíc, přičemž sazby procent z Obratu pro jednotlivé hladiny PAX na Letišti jsou uvedeny v Příloze č. 12 této Smlouvy. Sazby procent z Obratu pro jednotlivé hladiny PAX uvedené v Příloze č. 12 jsou závazné po celou dobu nájmu.
- 4.5.2** Nájemné z Obratu za kalendářní měsíc pro Terminál 3 činí 10% z Obratu na Terminálu 3 v příslušném měsíci.
- 4.6** Nejpozději k 5. kalendářnímu dni měsíce následujícího po kalendářním měsíci, ve kterém byl realizován Obrat, zašle Nájemce Pronajímateli podepsané písemné Avízo podle vzoru uvedeného v příslušné příloze Smlouvy (Avízo bude obsahovat rovněž údaje z POS Dat týkající se Obratu Nájemce). Pronajímatel určí počet procent z Obratu a stanoví Nájemné z Obratu (i) společně pro Terminál 1 a Terminál 2 a (ii) pro Terminál 3 za příslušný měsíc. Avízo bude zasíláno elektronicky formou emailu s elektronickým podpisem nebo písemně v listinné podobě na kontakty uvedené v čl. 11 Smlouvy. V případě, že Pronajímatel kdykoli po dobu nájmu zprovozní elektronický portál pro účely zasílání realizovaného Obratu Nájemce, zavazuje se Nájemce připojit se k tomuto portálu (podrobnosti včetně technologického řešení budou Pronajímatelem Nájemci písemně sděleny nejméně měsíc před zahájením provozu portálu) a poskytovat Pronajímateli údaje o realizovaném Obratu od Pronajímatelem stanovené doby výhradně prostřednictvím portálu, tj. povinnost Nájemce zasílat Avízo dle tohoto čl. 4.6 zanikne a bude zcela nahrazena napojením a sdílením údajů o Obratech prostřednictvím elektronického portálu včetně údajů z POS Dat; ustanovení Smlouvy a Obchodních podmínek upravující obsahové náležitosti Avíza, včetně sankcí pro případ neplnění povinnosti Nájemce zasílat Avízo řádně a včas, se následně uplatní v prostředí elektronického portálu, pokud nebude výslovně uvedeno jinak ve sdělení Pronajímatele o zahájení provozu portálu.
- 4.7** Z Avíza k Nájemnému z Obratu bude zřejmý:
- 4.7.1** Obrat Nájemce za příslušný kalendářní měsíc za každý Terminál zvlášť, a
- 4.7.2** Nájemné per PAX (platí pouze pro výpočet Nájemného pro Terminál 1 společně s Terminálem 2):
- 4.7.2.1** Nájemné per PAX za každý měsíc se určí jako součin:
- (i) součtu počtu PAX v Terminálu 1, v Terminálu 2 a v Terminálu 3 za příslušný měsíc; a

(ii) poplatku za PAX v sazbě pro jednotlivá pásma PAX dle Přílohy č. 12 této Smlouvy.

4.7.2.2 Nájemné per PAX se v Období záboru určí jako součin:

(i) součtu počtu PAX v Terminálu, který není dotčen rekonstrukcí, a v Terminálu 3 za příslušný měsíc; a

(ii) poplatku za PAX v sazbě pro jednotlivá pásma PAX dle Přílohy č. 12 této Smlouvy.

Smluvní strany souhlasí, že jediným zdrojem závazných údajů o počtu PAX za příslušný měsíc pro stanovení Nájemného per PAX je evidence Cestujících Pronajímatele. Tato evidence bude pro Nájemce dostupná vždy ke každému 16. dni v následujícím měsíci na webu Pronajímatele v B2B sekci pro obchodní partnery: <https://www.prg.aero/neletecky-obchod>. Přístup bude podmíněn heslem, které Pronajímatel Nájemci předá bez zbytečného odkladu po uzavření této Smlouvy.

4.8 Pronajímatel v každém kalendářním měsíci Doby nájmu poté, co ve smyslu čl. 4.6 Smlouvy obdrží od Nájemce Avízo a určí Nájemné z Obratu pro každý Terminál za předchozí kalendářní měsíc, porovná v případě Terminálu 1 a Terminálu 2 jeho výši s Nájemným per PAX určeným dle čl. 4.7.2 Smlouvy za předchozí kalendářní měsíc pro oba Terminály, a ve všech případech se Základním nájemným určeným dle čl. 4.4 Smlouvy. Nejvyšší z takto určených částek pro Terminál 1 společně s Terminálem 2 a zvláště pro Terminál 3 tvoří Nájemné za užívání Obchodních ploch v Terminál 1 společně s Terminálem 2 a v Terminálu 3 v daném měsíci a Pronajímatel na tyto částky vystaví Nájemci dvě faktury – daňové doklady, jednu společně na Nájemné za Terminál 1 a Terminál 2 a jednu na Nájemné za Terminál 3, obě se splatností do 28. kalendářního dne měsíce, v němž jsou faktury vystaveny. Datum uskutečnění zdanitelného plnění je poslední kalendářní den měsíce, za který je Nájemné hrazeno. Faktury – daňové doklady budou zasílány elektronicky formou e-mailu na kontakty uvedené v čl. 11 Smlouvy.

4.9 Nájemce se zavazuje uhradit spolu s Nájemným i příslušnou DPH, a to za stejných podmínek jako Nájemné.

4.10 Nájemce bude hradit Nájemné spolu s příslušnou DPH dle této Smlouvy na bankovní účet Pronajímatele uvedený v hlavičce této Smlouvy (dále jen „Účet“).

4.11 V případě, kdy z oprávněných důvodů není Nájemcem Obchodní plocha v kterémkoliv Terminálu užívána po dobu celého kalendářního měsíce, např. při převzetí/vrácení Obchodní plochy v průběhu kalendářního měsíce, nebo v situaci, kdy je Nájemci bez jeho zavinění znemožněno užívat Obchodní plochu z důvodů uvedených v ustanovení čl. 9.2 bod (i) až (iv) této Smlouvy, se výše Nájemného vypočte ze složek Nájemného, které se pro daný Terminál určí poměrně:

4.11.1 u Základního nájemného jako součin (i) 1/30 Základního nájemného a (ii) počtu dní v měsíci, kdy byla Obchodní plocha užívána;

4.11.2 u Nájemného z Obratu dle celkového dosaženého Obratu za příslušnou část kalendářního měsíce, kdy byla Obchodní plocha užívána, a sazeb dle počtu PAX za toto období;

4.11.3 a u Nájemného per PAX dle počtu PAX za příslušnou část kalendářního měsíce (tj. dle čl. 4.8.1 nebo 4.8.2 bod (i) Smlouvy se použije počet PAX za odpovídající počet dnů).

Pronajímatel takto vypočtené Nájemné pro Terminál 1 společně s Terminálem 2 nebo pro Terminál 3 vystaví fakturu – daňový doklad, přičemž datum uskutečnění zdanitelného plnění je poslední kalendářní den měsíce, za který se poměrná část Nájemného fakturuje.

Toto ustanovení neplatí pro první měsíc Doby nájmu, kdy je Nájemce povinen hradit Nájemné vypočtené způsobem uvedeným v ustanoveních čl. 4.1 až 4.8 této Smlouvy.

4.12 V případě, že Období záboru začne nebo skončí v průběhu kalendářního měsíce, výše Nájemného se pro tento měsíc určí jako součet Nájemného za Období záboru v daném měsíci a Nájemného za zbývající část měsíce. Nájemné pro část měsíce, v němž netrvalo Období záboru, se určí postupem uvedeným v čl. 4.11 výše, Nájemné pro část měsíce, v níž trvalo Období záboru, se určí taktéž způsobem podle ustanovení

čl. 4.11 výše, s tím rozdílem, že při výpočtu Nájemného per PAX se použije postup uvedený v čl. 4.7.2.2 pro tu část měsíce, kdy Období záboru trvalo.

5. DOBA NÁJMU

- 5.1 Smlouva se uzavírá na dobu určitou, která začíná Dnem předání a končí uplynutím 5 (pěti) let od tohoto dne (dále jen „Doba nájmu“). Strany výslovně vylučují možnost automatického opětovného uzavření Smlouvy dle § 2230 Občanského zákoníku. Jediný způsob, jak může být Doba nájmu prodloužena, je písemným dodatkem k této Smlouvě podepsaném oběma Stranami.
- 5.2 Nájemce je povinen zahájit v Předmětu nájmu podnikatelskou činnost dle této Smlouvy a otevřít Předmět nájmu pro veřejnost ke dni 10.3.2024 (dále jen „Den otevření“).

6. NEPOUŽÍJE SE

7. JISTOTA

- 7.1 Nájemce je povinen složit u Pronajímatele bezhotovostním převodem nejpozději do 15 (patnácti) dnů od podpisu Smlouvy poslední Stranou jistotu ve výši [REDAKCE] korun českých) (dále jen „Jistota“) na Účet. Jako variabilní symbol pro tuto platbu použije Nájemce své IČO.
- 7.2 Nesložil-li Nájemce Jistotu ve lhůtě uvedené v čl. 7.1 této Smlouvy v tam sjednané lhůtě, je Pronajímatel oprávněn požadovat po Nájemci a Nájemce je povinen zaplatit Pronajímateli smluvní pokutu ve výši 30 % z celkové sjednané výše Jistoty, tedy [REDAKCE] korun českých), a to do 3 (tří) dnů od doručení výzvy Pronajímatele Nájemci k úhradě smluvní pokuty. Jako variabilní symbol pro tuto platbu použije Nájemce své IČO.]
- 7.3 Výše Jistoty uvedená v čl. 7.1 této Smlouvy výše je závazná po celou Dobu nájmu, pokud Pronajímatel nevyužije svého oprávnění ke změně výše Jistoty. Pronajímatel je oprávněn, vždy pouze v období do 30. dnů po uplynutí příslušného Smluvního roku, písemně oznámit Nájemci změnu výše Jistoty, a to tak, že bude odpovídat jedné čtvrtině Nájemcem uhrazeného Nájemného plus DPH a Cen za Služby plus DPH za období předchozího Smluvního roku. Pokud bude nově stanovená výše Jistoty převyšovat výši složené Jistoty, je Nájemce do šedesáti (60) dnů ode dne, kdy byla nově stanovená výše Jistoty Nájemci oznámena, povinen doplnit Jistotu na Účtu o příslušnou částku. Pokud bude nově stanovená výše Jistoty nižší než složená Jistota, vrátí Pronajímatel do šedesáti (60) dnů ode dne, kdy byla nově stanovená výše Jistoty Nájemci oznámena, rozdíl Nájemci na účet uvedený v této Smlouvě.

8. POJIŠTĚNÍ

- 8.1 Nájemce se zavazuje předložit Pronajímateli nejpozději čtrnáct (14) dnů přede Dnem předání (i) pojistný certifikát, nebo (ii) ověřenou kopii příslušné pojistné smlouvy, nebo (iii) odpovídající potvrzení pojišťovny dokládající uzavření pojistné smlouvy (pojistných smluv) v souladu s příslušnými ustanoveními Obchodních podmínek (dále jen „Doklad o pojištění“).
- 8.2 Nepředá-li Nájemce Pronajímateli Doklad o pojištění ve lhůtě uvedené v čl. 8.1 této Smlouvy, je Pronajímatel oprávněn požadovat po Nájemci a Nájemce povinen zaplatit Pronajímateli smluvní pokutu ve výši 5.000,- Kč za každý den prodlení, a to do 3 (tří) dnů od doručení Nájemci výzvy Pronajímatele k úhradě smluvní pokuty. Jako variabilní symbol pro tuto platbu použije Nájemce své IČO.

9. PROVOZNÍ DOBA

- 9.1 Nájemce je povinen ode Dne otevření po celou Dobu nájmu ponechat každý Bankomat umístěný v Předmětu nájmu v provozu nepřetržitě v režimu 24/7.

9.2 Výjimkou z takto sjednané provozní doby je:

(i) pokud není možné provozovat Bankomaty v důsledku Vyšší moci; nebo

(ii) Nájemci bude zcela znemožněna podnikatelská činnost dle této Smlouvy v důsledku toho, že příslušný orgán veřejné moci (včetně příslušné mezinárodní organizace) stanoví/rozhodne/vydá opatření apod. o úplném uzavření nebo úplném zastavení veškerého provozu Letiště a/nebo příslušného Terminálu, ve kterém se nachází Obchodní plocha, případně o zákazu podnikatelské činnosti Nájemce na Obchodní ploše, a to pouze v případě, že příčina není ani částečně na straně Nájemce;

(iii) rozhodnutí Pronajímatele, zejména související s údržbou, opravami, stavebními úpravami, letištním provozem nebo s bezpečnostními hledisky provozu Letiště, s výjimkou případů, kdy bylo rozhodnutí Pronajímatele způsobeno porušením povinností Nájemce podle Smlouvy; nebo

(iv) porušení povinnosti Pronajímatele, v jehož důsledku se Obchodní plocha stane nepoužitelná k Účelu nájmu; nebo

(v) nezbytně nutná přestávka na údržbu, opravy a dotace bankomatů a doba odstávky bankomatu v důsledku závady, pokud závada bude bez zbytečného odkladu odstraněna – v souladu s Přílohou č. 15 Smlouvy.

Poruší-li Nájemce provozní dobu (tj. nebudou splněny podmínky pro aplikaci některé z výjimek dle tohoto článku Smlouvy), je Nájemce povinen uhradit za každou Obchodní plochu, které se porušení týká, a za každý den porušení Nájemné (vypočtené a hrazené pro odpovídající počet kalendářních dnů podle ustanovení čl. 4.12 Smlouvy), a nad rámec toho za každý den porušení této povinnosti smluvní pokutu uvedenou v ustanovení čl. 11.8 Obchodních podmínek.

9.3 Nájemce je povinen případné závady opravit v termínech a způsobem uvedeným v Příloze č. 15 této Smlouvy.

10. DALŠÍ POVINNOSTI NÁJEMCE VYPLÝVAJÍCÍ Z VÝSLEDKU ZADÁVACÍHO ŘÍZENÍ

10.1 Nájemce se jako vybraný dodavatel stal Nájemcem dle této Smlouvy na základě výsledku Zadávacího řízení Pronajímatele.

10.2 Nájemce v této souvislosti uznává, že byl vybrán v důsledku předložení nabídky dalších podmínek nájemního vztahu k Předmětu nájmu, které se tímto stávají obsahem této Smlouvy, a Nájemce se je zavazuje po dobu trvání této Smlouvy řádně plnit.

10.3 V případě rozporu mezi podmínkami stanovenými v Zadávacím řízení a v této Smlouvě mají přednost podmínky této Smlouvy.

10.4 V rámci odpovědného zadávání, k němuž je Pronajímatel povinen ve smyslu ZZVZ, Pronajímatel stanoví Nájemci další povinnosti uvedené v Příloze č. 13 – Povinnosti Nájemce v oblasti férových pracovních podmínek a etických obchodních postupů.

10.5 Nájemce prohlašuje, že se seznámil s Etickým kodexem obchodních partnerů (dále jen „Kodex“) na internetových stránkách www.prg.aero/ekop. Podpisem této Smlouvy se Nájemce zavazuje postupovat při plnění této Smlouvy v souladu s Kodexem a vyžadovat toto i od případných smluvních partnerů, kteří se na plnění Smlouvy budou podílet. Smluvní strany se dohodly, že Pronajímatel je oprávněn ověřovat dodržování z Kodexu vyplývajících závazků Nájemce a jeho smluvních partnerů, kteří se na plnění Smlouvy budou podílet. Nájemce se zavazuje poskytnout Pronajímateli součinnost potřebnou k takovému ověření, včetně ověření na místě.

10.6 Nájemce podpisem této Smlouvy

- 10.6.1** prohlašuje a zaručuje, že není subjektem, jemuž sankce dle zákona č. 69/2006 Sb., o provádění mezinárodních sankcí, ve znění pozdějších předpisů (dále jen „ZSan“), zakazují obchodování v České republice,
- 10.6.2** prohlašuje a zaručuje, že není subjektem, jež veřejní zadavatelé dle zákona č. 134/2016 Sb., o zadávání veřejných zakázek, ve znění pozdějších předpisů (dále jen „ZZVZ“), mají povinnost vyloučit ze zadávacího řízení,
- 10.6.3** prohlašuje a zaručuje, že on (ani případně jeho skutečný majitel) není zapsán na vnitrostátním sankčním seznamu dle zákona č. 1/2023 Sb., o omezujících opatřeních proti některým závažným jednáním uplatňovaných v mezinárodních vztazích (sankční zákon), ve znění pozdějších předpisů, ani na obdobném seznamu Evropské Unie,
- 10.6.4** prohlašuje a zaručuje, že jakékoli plnění dle Smlouvy nebude v rozporu se ZSan ani ZZVZ,
- 10.6.5** se zavazuje ověřit a zajistit, že veškeré subdodávky, které budou součástí plnění dle Smlouvy, i všichni subdodavatelé Nájemce, kteří se budou podílet na plnění této Smlouvy, splní podmínky dle čl. 10.6.1 až 10.6.4 Smlouvy.
- 10.6.6** Pokud Nájemce v průběhu účinnosti Smlouvy zjistí, že prohlášení dle tohoto článku nejsou pravdivá, nebo zjistí, že jeho subdodavatelé či subdodávky nespĺňují podmínky dle tohoto článku, je povinen o tom Pronajímatele bezodkladně informovat.

11. KONTAKTNÍ OSOBY

11.1 Kontaktní osobou oprávněnou jednat ve všech záležitostech dle této Smlouvy (kromě podpisu změny smluvních podmínek) a Obchodních podmínek je:

11.1.1 Za Pronajímatele:

- (a) [REDACTED]
- (b) Telefon [REDACTED]
- (c) E-mailová adresa [REDACTED]
- (d) E-mailová adresa pro zasílání avíza: aviza@prg.aero
- (e) ID datové schránky: ayqexy5

11.1.2 za Nájemce:

- (a) [REDACTED]
- (b) Telefon: + [REDACTED]
- (c) E-mailová adresa: [REDACTED]
- (d) ID datové schránky: 3kpd8nk

11.2 Pronajímatel i Nájemce je povinen při jakékoliv komunikaci používat kontaktní údaje uvedené v čl. 11.1. Smlouvy. Předání případných písemností a jiných zásilek zaměstnancům či jiným pracovníkům na Letišti není účinným doručením pro účely této Smlouvy. To platí i pro doručování oznámení dle čl. 14.1 Obchodních podmínek.

12. ROZHODNÉ PRÁVO A OBCHODNÍ PODMÍNKY

12.1 Tato Smlouva a vztahy z ní vyplývající se řídí právními předpisy České republiky, zejména Občanským zákoníkem. Strany se dohodly na vyloučení použití, popř. na použití oboustranně dohodnutého upraveného

znění určitých dispozitivních ustanovení Občanského zákoníku na nájemní vztah založený touto Smlouvou; tato odchylná úprava práv a povinností Stran od Občanského zákoníku je podrobně specifikována v čl. 14. Obchodních podmínek.

- 12.2** Tato Smlouva spolu s Obchodními podmínkami obsahuje úplná a konečná ujednání mezi Stranami. Jednání měnící obsah právního vztahu založeného touto Smlouvou musí být provedena v písemné formě, a to (nestanoví-li tato Smlouva výslovně jinak nebo se Strany v konkrétním případě jinak nedohodnou) prostřednictvím postupně číslovaných dodatků. Změna tohoto ustanovení Smlouvy může být provedena pouze písemně uzavřením dodatku k této Smlouvě. Pro účely tohoto ustanovení se za písemnou formu nepovažují jakákoli právní jednání učiněná elektronickými nebo jinými technickými prostředky umožňujícími zachycení jeho obsahu a určení jednající osoby.
- 12.3** Tato Smlouva, včetně všech jejích Příloh, obsahuje úplnou dohodu Stran ve věci předmětu této Smlouvy, a nahrazuje veškeré dřívější dohody učiněné ve věci předmětu této Smlouvy, s výjimkou jakýchkoliv dohod o zachování mlčenlivosti či důvěrnosti informací.
- 12.4** Žádný projev vůle Stran učiněný při jednání o této Smlouvě ani projev vůle učiněný po uzavření této Smlouvy nesmí být vykládán v rozporu s výslovnými ustanoveními této Smlouvy a nezakládá žádný závazek žádné ze Stran.
- 12.5** Strany si nepřejí, aby nad rámec výslovných ustanovení této Smlouvy byla jakákoli práva a povinnosti dovozována z dosavadní či budoucí praxe zavedené mezi Stranami či zvyklostí zachovávaných obecně či v odvětví týkajícím se předmětu této Smlouvy, ledaže je ve Smlouvě výslovně sjednáno jinak.
- 12.6** Každá ze Stran tímto prohlašuje, že druhé Straně sdělila všechny skutkové a právní okolnosti, o nichž k uzavření této Smlouvy věděla nebo vědět musela, a které jsou relevantní ve vztahu k uzavření této Smlouvy.
- 12.7** Je-li nebo stane-li se některé ustanovení této Smlouvy neplatným, nevymahatelným nebo neúčinným, nedotýká se tato neplatnost, nevymahatelnost či neúčinnost ostatních ustanovení této Smlouvy. Strany se zavazují nahradit do pěti (5) pracovních dnů po doručení výzvy jedné Strany druhé Straně neplatné, nevymahatelné nebo neúčinné ustanovení ustanovením platným, vymahatelným a účinným, jehož znění bude odpovídat úmyslu vyjádřenému původním ustanovením a touto Smlouvou jako celkem.
- 12.8** Neoddělitelnou součástí této Smlouvy jsou jako její Příloha č. 4 Obchodní podmínky. Odchylná ujednání v těle této Smlouvy mají přednost před zněním Obchodních podmínek.
- 12.9** Nájemce prohlašuje a potvrzuje, že se s Obchodními podmínkami seznámil a souhlasí s jejich obsahem, jejich závazností, a zavazuje se tyto dodržovat bez jakýchkoliv výhrad. Nájemce dále výslovně prohlašuje, že neuplatňuje ani neodkazuje na žádné jiné obchodní podmínky. Stejně tak Nájemce prohlašuje a potvrzuje, že se před podpisem této Smlouvy seznámil v rámci Zadávacího řízení s Vnitřními předpisy (viz čl. 3.2.10 Obchodních podmínek) a zavazuje se tyto dodržovat bez jakýchkoliv výhrad.
- 12.10** Veškeré spory, které vzniknou z této Smlouvy nebo v souvislosti se Smlouvou, budou předloženy ve smyslu ustanovení § 89a zákona č. 99/1963 Sb., občanský soudní řád, ve znění pozdějších předpisů, k rozhodnutí obecnému soudu Pronajímatele.
- 12.11** Smluvní strany se výslovně dohodly, že odlišný způsob výpočtu Nájemného v Období záboru plně zohledňuje dočasně sníženou dostupnost části Předmětu nájmu v Období záboru, že Nájemce není oprávněn z toho důvodu nárokovat jakoukoli další slevu z Nájmu, dále není oprávněn uplatnit nároky z odpovědnosti za vady Předmětu nájmu, případně nárok na náhradu škody včetně ušlého zisku, ani vypovědět Smlouvu podle ustanovení čl. 12.3 Obchodních podmínek.

13. ODCHYLNÁ UJEDNÁNÍ VE VZTAHU K OBCHODNÍM PODMÍNKÁM

- 13.1** Strany sjednávají, že na nájemní vztah založený touto Smlouvou se nepoužijí následující ustanovení Obchodních podmínek:

Čl. 1, odst. 1.1.2, 1.1.3, 1.1.9, 1.1.12, čl. 3, odst. 3.1.2, 3.1.5, 3.2.3, 3.2.4, 3.2.5, 3.2.6, 3.2.7, 3.2.23, 3.2.43, 3.2.50, 3.2.55, čl. 7, odst. 7.2, 7.3, 7.6, 7.7, 7.8, 7.9, 7.10, 7.11, 7.12, 7.13

13.2 Strany sjednávají, že v Obchodních podmínkách užívaný pojem „**Obrat z kurzových zisků**“ a ustanovení týkající se tohoto pojmu (případně jejich část, která se výslovně týká tohoto pojmu) se pro účely této Smlouvy nepoužijí.

13.3 Strany sjednávají, že v Obchodních podmínkách užívaný pojem „**Obchodní jednotka**“ nebo „**Obchodní jednotky**“ se mění na pojem „**Obchodní plocha**“ nebo „**Obchodní plochy**“.

13.4 Strany sjednávají, že ustanovení čl. 1.1.8 Obchodních podmínek se ruší a nahrazuje se:

„1.1.8 „Obrat“ znamená pro účely těchto Obchodních podmínek a Smlouvy souhrn veškerých poplatků bez DPH obdržených nebo splatných za veškeré transakce uskutečněné ve všech bankomatech umístěných v Předmětu nájmu. Obrat tedy nijak nezohledňuje částky, jež jsou předmětem transakcí.“

13.5 Strany sjednávají, že ustanovení čl. 1.1.10 Obchodních podmínek se ruší a nahrazuje se:

„1.1.10 „POS Data“ znamená data, která budou Nájemcem předkládána Pronajímateli za účelem kontroly výše Obratu a provádění obchodních analýz. Pro vykonání činnosti, při které se v rámci Zadávacího řízení Nájemce zavázal k provozování bankomatů s telemetrií, je technická specifikace obsažena v Příloze č. 9a Smlouvy. V případě, že pro v rámci podnikatelské činnosti v Předmětu nájmu nebudou použity bankomaty s telemetrií, jsou technické parametry přenosu dat obsaženy v Příloze č.9b Smlouvy.“

13.6 Strany sjednávají, že ustanovení čl. 3.2.9 Obchodních podmínek se ruší a nahrazuje se:

„13.6 Nájemce je oprávněn označit jednotlivé Bankomaty svou firmou, případně logem své společnosti, umístit v rámci Obchodních ploch výstrče s logem své společnosti, a dále provádět jakékoliv propagační činnosti pouze v souladu s ustanoveními tohoto článku a s předchozím písemným souhlasem Pronajímatele s rozsahem a způsobem označení a/nebo s konkrétním způsobem propagace, a to výhradně v rozsahu podmínek, které budou v takovém souhlasu stanoveny. Při ukončení nájemního vztahu je Nájemce povinen na své náklady uvést místa po odstranění označení do původního stavu, v jakém se nacházela před umístěním označení. Dále v případě, že Nájemce v rámci Obchodních ploch umístí výstrče, odstraní ke dni ukončení nájemního vztahu založeného Smlouvou z Obchodních ploch celé výstrče uvede místa po odstranění výstrčí do původního stavu, v jakém se nacházela.

- (a) Nájemce je oprávněn na jednotlivých Obchodních jednotkách propagovat pouze svou obchodní značku, logo nebo firmu a dále produkty nebo služby, které budou prostřednictvím Bankomatů cestujícím poskytovány, a to pouze v rámci Obchodní plochy, resp. prostoru nad Obchodní plochou.*
- (b) Nájemce není oprávněn bez dohody s Pronajímatelem, resp. se společností zprostředkující prodej reklamy na Letišti zejména propagovat na Obchodní ploše jakýkoli třetí subjekt nebo službu či produkt, který v ní nebo ve stánku nenabízí nebo neposkytuje, přičemž je povinen zajistit, aby ani jakékoli zařízení nebo výzdoba Obchodní plochy nebyla způsobila působit jako taková propagace, byť nepřímá.*
- (c) Nájemce není oprávněn bez předchozího písemného souhlasu Pronajímatele umísťovat (nebo povolit umísťovat) jakoukoli propagaci (billboardy, tabule a jiné propagační materiály), a/nebo provádět jakékoli činnosti vedoucí k podpoře prodeje (např. prodejní stojany, pulty, hostesky, speciální výzdoba atd.) mimo danou Obchodní plochu.*
- (d) V případě, že by jakékoli přímé i nepřímé reklamní sdělení umístěné na Obchodní ploše nebo jakákoli propagační činnost prováděná Nájemcem byt v souladu s ustanoveními tohoto čl. 3.2.9, případně s podmínkami vydaného souhlasu Pronajímatele, způsobila Pronajímateli riziko právního sporu s obchodním partnerem, je Nájemce povinen na výzvu Pronajímatele takové sdělení na vlastní náklady odstranit, případně od takové činnosti upustit, a to ve lhůtě dvaceti (20) dnů od doručení takové výzvy Nájemci. Pronajímatel se zavazuje nevyzývat Nájemce k odstranění reklamních sdělení či k upuštění od výkonu propagační činnosti dle ustanovení tohoto článku bezdůvodně.“*

13.7 Strany sjednávají, že ustanovení čl. 3.2.33 Obchodních podmínek se ruší a nahrazuje se:

„3.2.33 Ve vztahu k provozování bankomatů a v případě, že se Nájemce zavázal v rámci Zadávacího řízení využít bankomaty s telemetrií, je Nájemce povinen před počátkem obchodování v Předmětu nájmu vybavit Předmět nájmu veškerými instalacemi a zařízeními nezbytnými pro jeho užívání Nájemcem v souladu se Smlouvou a vybavit Předmět nájmu hotovostí tak, aby Předmět nájmu byl řádně otevřen k obchodování pro veřejnost nejpozději v den uvedený ve Smlouvě. Nájemce je povinen poříditi si technické zařízení, které bude zaznamenávat veškerý Obrát a Obrát z kurzových zisků (dále jen „Zařízení“) a používat jej v Předmětu nájmu pro účely uvedené ve Smlouvě a těchto Obchodních podmínek, a to ode Dne otevření. Nájemce je dále povinen zasílat Pronajímateli POS Data na základě jím přidělených identifikačních údajů, na elektronické úložiště, v elektronické podobě, ve formátu, v rozsahu a technické specifikaci, které jsou blíže specifikovány v Příloze č. 9a Smlouvy (dále jen „Minimální rozsah Dat“), a to vždy nejpozději do následujícího kalendářního dne, za který jsou Data Pronajímateli poskytovány, přičemž Nájemce je povinen dodržet Pronajímatelem určené zabezpečení. Pronajímatel je oprávněn rozšířit Minimální rozsah Dat oznámením jejich nového rozsahu Nájemci, přičemž taková změna rozsahu nesmí zakládat zcela nové podstatné povinnosti či podstatná omezení práv Nájemce proti úpravě uvedené ve Smlouvě a Obchodních podmínkách. Tato změna je pro Nájemce závazná od okamžiku uvedeného v oznámení Pronajímatele.

V případě, že se Nájemce v rámci Zadávacího řízení nezavázal při provozování bankomatů použít zařízení s telemetrií, je povinen zasílat Pronajímateli POS Data způsobem uvedeným v Příloze č. 9b Smlouvy. V případě, že Nájemce vybaví bankomaty telemetrií v průběhu Doby nájmu, aniž se k tomu zavázal v rámci Zadávacího řízení, vztahují se na něho povinnosti související s provozem zařízení dle těchto Obchodních podmínek od okamžiku, kdy bankomaty telemetrií vybaví.“

13.8 Strany sjednávají, že čl. 4 Obchodních podmínek se mění tak, že nyní zní:

„4. PLNĚNÍ NEZAHRNUTÁ VE SLUŽBÁCH

4.1 Pro účely Smlouvy a těchto Obchodních podmínek se plněními spojenými s užíváním Předmětu nájmu rozumí plnění v podobě dodávek elektrické energie.

4.2 Nájemce je povinen uzavřít ohledně příslušného plnění samostatnou smlouvu, která bude časově omezena na dobu trvání Smlouvy. Podmínky dodávek elektrické energie a vody zajišťuje Pronajímatel - divize Energie, nákup a prodej, kterou může Nájemce kontaktovat na: tel. + 420 220 11 2519, fax: +420 220 11 2911.“

13.9 Strany sjednávají, že ustanovení čl. 11.3 Obchodních podmínek se doplňuje o tak, že za slova „dále v čl. 2.4 Smlouvy“ se doplňuje „a/nebo dále v ustanoveních Přílohy č. 15 Smlouvy – Garance služeb“.

13.10 Strany sjednávají, že čl. 11.8 Obchodních podmínek se mění tak, že nyní zní:

„11.8 V případě porušení povinnosti Nájemce (i) mít všechny Bankomaty v provozu včas ke Dni otevření, nebo (ii) mít všechny Bankomaty v provozu nepřetržitě, pokud se nejedná o výjimku uvedenou v ustanovení čl. 9.2 Smlouvy, nebo (iii) Řádně vrátit Obchodní jednotku Pronajímateli ke konci nájmu podle ustanovení čl. 8.1 Obchodních podmínek, je Pronajímatel oprávněn požadovat po Nájemci a Nájemce je povinen uhradit Pronajímateli nad rámec Nájemného smluvní pokutu rovnající se částce Denního nájemného za každý den porušení. Smluvní pokutu uhradí Nájemce na základě zvláštní faktury – daňového dokladu. Za datum uskutečnění zdanitelného plnění se pro tuto fakturaci považuje vždy poslední kalendářní den měsíce, ve kterém vznikne Pronajímateli nárok na úhradu této smluvní pokuty.“

13.11 Strany sjednávají, že čl. 11.9 Obchodních podmínek se mění tak, že nyní zní:

„11.9 V případě porušení jakékoli povinnosti stanovené v ustanovení 3.2.38 těchto Obchodních podmínek je Pronajímatel oprávněn požadovat po Nájemci a Nájemce je povinen uhradit Pronajímateli nad rámec Nájemného smluvní pokutu rovnající se částce Denního nájemného za každý den porušení. Smluvní pokutu uhradí Nájemce na základě zvláštní faktury – daňového dokladu. Za datum uskutečnění zdanitelného plnění se pro tuto fakturaci považuje vždy poslední kalendářní den měsíce, ve kterém vznikne Pronajímateli nárok na úhradu této smluvní pokuty.“

13.12 Strany sjednávají, že do Obchodních podmínek se doplňuje do ustanovení čl. 12.2.13 za středník slovo „nebo“ a dále se doplňuje ustanovení čl. 12.2.14, ustanovení čl. 12.2.15 a ustanovení čl. 12.2.16, která zní:

„12.2.14 Na straně Pronajímatele vznikne důvodné podezření nebo Pronajímatel obdrží podnět, že na straně Nájemce mohlo dojít k porušení Kodexu, a Nájemce ani na opakované vyžádání Pronajímatele neposkytne dostatečnou součinnost nezbytnou k ověření plnění povinností dle Kodexu, nebo pokud Nájemce Kodex prokazatelně hrubě poruší; nebo

12.2.15 Pronajímatel zjistí, že prohlášení Nájemce dle ustanovení čl. 10.6 Smlouvy jsou nepravdivá a/nebo zjistí, že subdodavatelé či subdodávky nesplňují podmínky dle ustanovení čl. 10.6 Smlouvy a Nájemce, ač o této skutečnosti věděl, ji Pronajímatelí neoznámil, nebo

12.2.16 Pronajímatel je dále oprávněn Smlouvu písemně vypovědět bez udání důvodu.“

13.13 Strany sjednávají, že do Obchodních podmínek se doplňuje do ustanovení čl. 12.3.3 za středník slovo „nebo“ a dále se doplňuje ustanovení čl. 12.3.4, které zní:

„12.3.4 Nájemce je dále oprávněn Smlouvu písemně vypovědět bez udání důvodu.“

13.14 Strany sjednávají, že ustanovení čl. 12.4 Obchodních podmínek se mění tak, že nyní zní:

„12.4 Výpověď nájmu (Smlouvy) musí být dána písemně a doručena druhé Straně. Výpověď Nájemce pro skutečnost vedenou v ustanovení čl. 12.3.3 Obchodních podmínek může být učiněna pouze ve lhůtě 14 kalendářních dnů ode dne doručení oznámení Pronajímatele o zvýšení Ceny Služby; není-li výpověď z tohoto důvodu Pronajímateli doručena ve stanovené lhůtě, právo Nájemce Smlouvu z tohoto důvodu vypovědět zaniká. Výpovědní doba pro skutečnosti uvedené v předchozích článcích 12.2 a 12.3 činí jeden (1) měsíc, vyjma skutečností uvedených v čl. 12.2.4, 12.2.10, 12.2.12 a 12.3.3, kdy činí výpovědní doba šest (6) měsíců, a skutečností uvedených v čl. 12.2.16 a 12.3.4, kdy činí výpovědní doba dvanáct (12) měsíců. Výpovědní doba začíná plynout prvním dnem kalendářního měsíce následujícího po doručení výpovědi a končí uplynutím posledního dne posledního měsíce v rámci výpovědní doby. V případě výpovědi nebo částečné výpovědi nájmu (Smlouvy) ze strany Pronajímatele nevzniká Pronajímateli povinnost poskytnout Nájemci jakékoliv odstupné, náhradu či jiné kompenzační plnění s výjimkou úhrady Poměrné části nákladů podle čl. 12.8 Obchodních podmínek.

13.15 Strany sjednávají, že do Obchodních podmínek se doplňuje do ustanovení čl. 12.7 do výčtu článků za čl. 12.2.13 čárka a čísla článků „12.2.14, 12.2.15 a 12.2.16“.

14. SEZNAM PŘÍLOH

14.1 Nedílnou součástí této Smlouvy jsou veškeré připojené přílohy, a to:

14.1.1 Příloha č. 1 – Nepoužije se

14.1.2 Příloha č. 2 – Plán Terminálu 1, Terminálu 2 a Terminálu 3, Plán Obchodních ploch vč. jejich výměr

14.1.3 Příloha č. 3 – Výpis z obchodního rejstříku Nájemce

14.1.4 Příloha č. 4 – Obchodní podmínky

14.1.5 Příloha č. 5 – Vzor Avíza

14.1.6 Příloha č. 6 – Nepoužije se

14.1.7 Příloha č. 7 – Nepoužije se

14.1.8 Příloha č. 8 – Systém nakládání s odpady

14.1.9 Příloha č. 9a – POS data

14.1.10 Příloha č. 9b – Rámec požadavků EDW LP na zdrojové systémy a aplikace při poskytování dat

- 14.1.11 Příloha č. 10 – Stav Předmětu nájmu
- 14.1.12 Příloha č. 11 – Seznam zakázaného zboží a poskytovaných služeb
- 14.1.13 Příloha č. 12 – Procentní sazby z Obratu, poplatků za PAX pro jednotlivá pásma PAX
- 14.1.14 Příloha č. 13 – Nepoužije se
- 14.1.15 Příloha č. 14 – Nepoužije se
- 14.1.16 Příloha č. 15 – Garance služeb
- 14.1.17 Příloha č. 16 – Pověření [REDAKCE]

15. ÚČINNOST SMLOUVY

- 15.1 Pronajímatel Nájemce upozorňuje a Nájemce bere na vědomí, že Pronajímatel je osobou uvedenou v § 2 odst. 1 písm. n) zákona č. 340/2015 Sb., o zvláštních podmínkách účinnosti některých smluv, uveřejňování těchto smluv a o registru smluv (zákon o registru smluv), ve znění pozdějších předpisů. Nájemce prohlašuje, že si je vědom skutečnosti, že tato Smlouva tak jak je uzavřena, včetně příloh a dalších součástí, může být Pronajímatelem uveřejněna v registru smluv a s takovým uveřejněním souhlasí. Pronajímatel je nicméně oprávněn, nikoliv však povinen, ze Smlouvy před jejím zveřejněním odstranit informace, které se podle zákona o registru smluv neuveřejňují nebo uveřejňovat nemusejí.
- 15.2 Tato Smlouva nabývá platnosti dnem jejího podpisu poslední Stranou a účinnosti dnem jejího zveřejnění v registru smluv. Případné plnění v rámci předmětu této Smlouvy, které by některá ze Stran poskytla před nabytím účinnosti této Smlouvy, se považuje za plnění podle této Smlouvy a práva a povinnosti vzniklé z takového plnění se řídí touto Smlouvou.
- 15.3 Strany prohlašují, že Nájemné a veškeré informace Nájemce sloužící výpočtu Nájemného, výše Jistoty, číslo účtu Nájemce, a ostatní cenové či cenotvorné informace obsažené v této a souvisejících smlouvách tvoří obchodní tajemství ve smyslu § 504 Občanského zákoníku, a zavazují se zařídit jeho utajení a odpovídajícím způsobem jej chránit. Pro vyloučení pochybností Strany prohlašují, že jiné skutečnosti uvedené v této Smlouvě, než skutečnosti uvedené v první větě tohoto ustanovení Smlouvy nepovažují za obchodní tajemství.

16. ZÁVĚREČNÁ USTANOVENÍ

- 16.1 Tato Smlouva je vyhotovena a podepsána ve 3 (třech) stejnopisech v českém jazyce, z nichž Pronajímatel obdrží dvě (2) vyhotovení a Nájemce jedno (1) vyhotovení. Každý stejnopis má platnost originálu.
- 16.2 Strany se zavazují postupovat při plnění této Smlouvy v souladu s nařízením Evropského parlamentu a Rady (EU) 2016/679 ze dne 27. dubna 2016 o ochraně fyzických osob v souvislosti se zpracováním osobních údajů a o volném pohybu těchto údajů a o zrušení směrnice 95/46/ES (obecné nařízení o ochraně osobních údajů) (dále jen „Nařízení“), jakož i v souladu se zákonem č. 110/2019 Sb., o zpracování osobních údajů.

[PODPISY NÁSLEDUJÍ NA PODPISOVÉ STRANĚ.]

PODPISOVÁ STRÁNKA

STRANY TÍMTO PROHLAŠUJÍ, ŽE SI TUTO SMLOUVU PŘEČETLY A ŽE SOUHLASÍ S JEJÍM OBSAHEM, NA DŮKAZ ČEHOŽ JI STVRZUJÍ SVÝMI PODPISY:

Datum: 29.2.2024
Za Pronajímatele

Podpis: 

Jméno: Ing. Jiří Pos
Funkce: předseda představenstva
Letiště Praha, a. s.

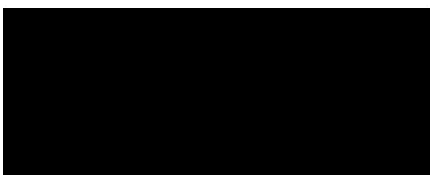
Podpis: 

Jméno: Mgr. Jakub Puchalský
Funkce: člen představenstva
Letiště Praha, a. s.

Datum: 29.2.2024
Za Nájemce:

Podpis: 

Jméno: Petr Klička
Funkce: na základě pověření
MONETA Money Bank, a.s.

Příloha č. 2 - Plán Terminálů a plánek Předmětu nájmu

Terminál	Podlaží	Místnost č.	Plocha	Užití
T1	1	Část haly 101b	12,2 m ²	prostor pro bankomaty

Terminál 1 (vyznačeno modře), Terminál 1 není součástí Předmětu nájmu.

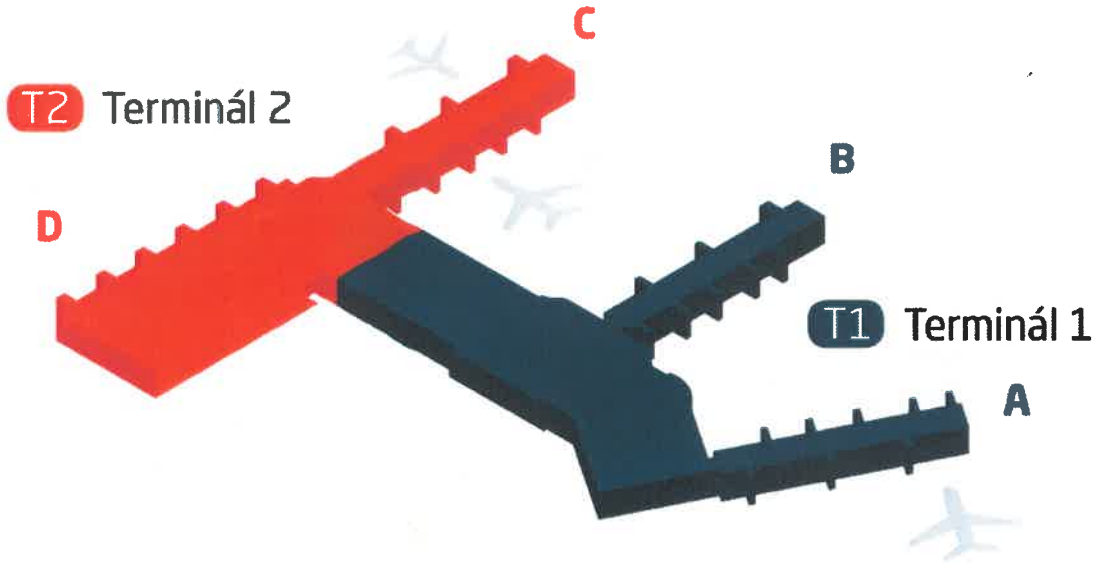

Prostor sloužící podnikání: Obchodní prostor Terminál 1, část příletové haly č. 101b



Plánek předmětů nájmu:

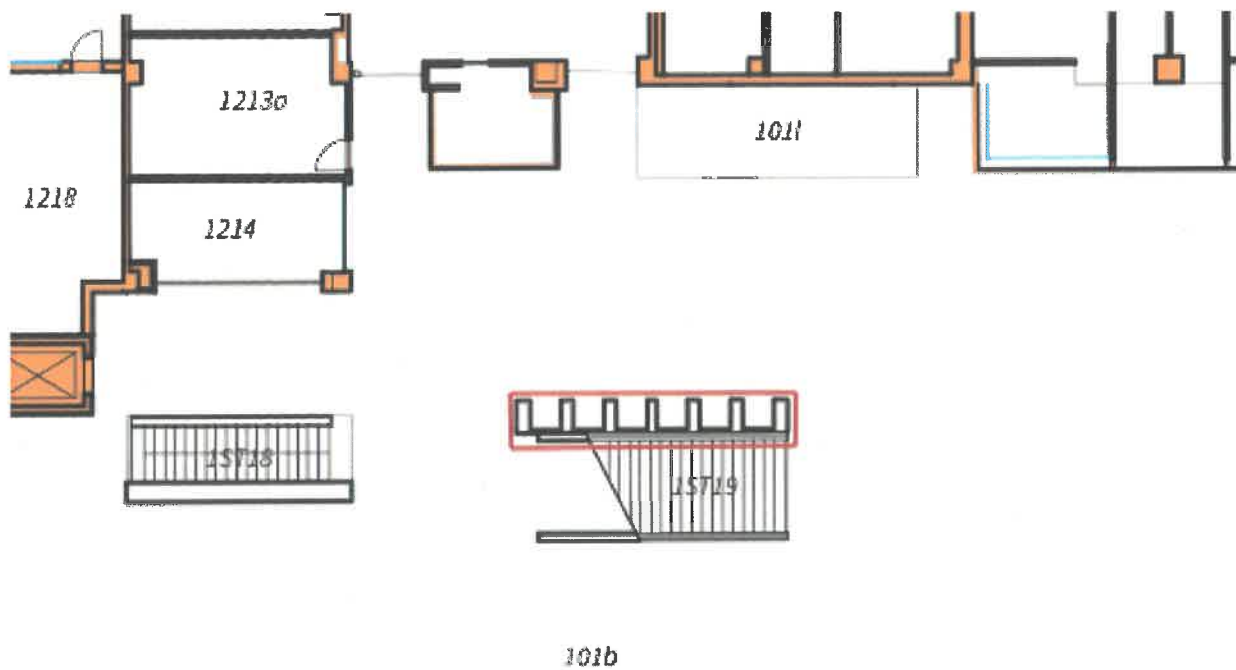

Plánek předmětu nájmu v Období záboru:

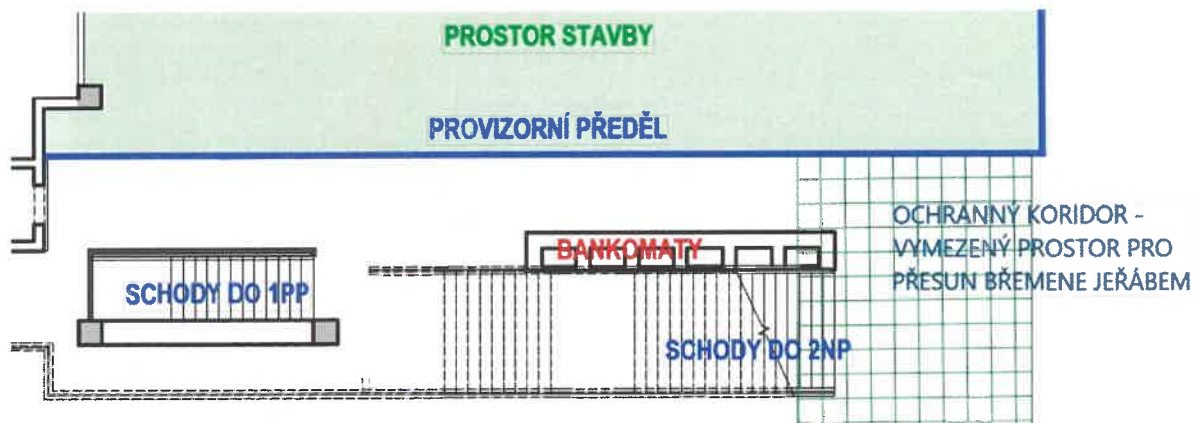

Terminál	Podlaží	Místnost č.	Plocha	Užití
T2	1	část haly 1001	13,4 m ²	prostor pro bankomaty

Terminál 2 (vyznačeno červeně), Terminál 2 není součástí Předmětu nájmu.

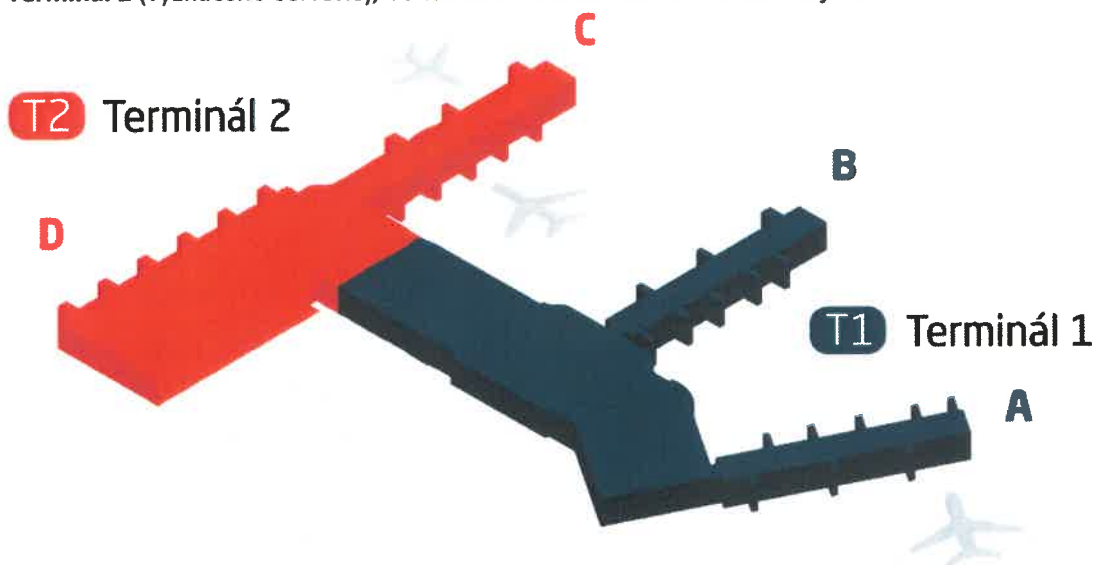

Prostor sloužící podnikání: Obchodní prostor Terminál 2, část přiletové haly č. 1001



Plánek předmětu nájmu:

1001

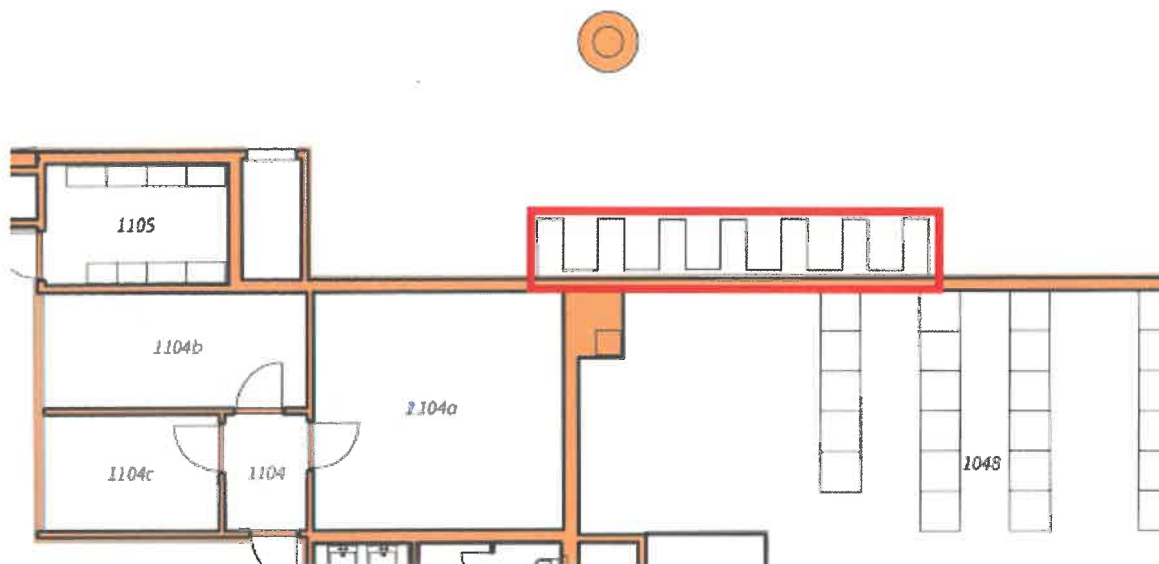

Prostor sloužící podnikání: Obchodní prostor Terminál 3, část příletové haly č. 102

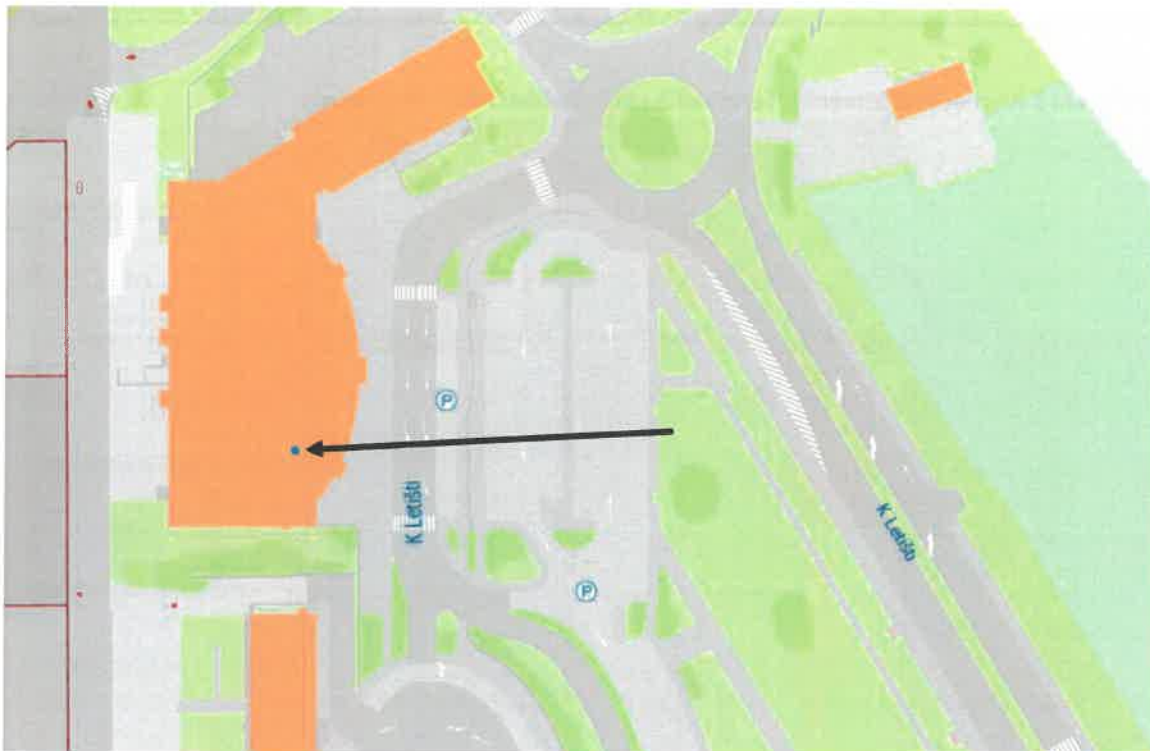

Plánek předmětu nájmu:

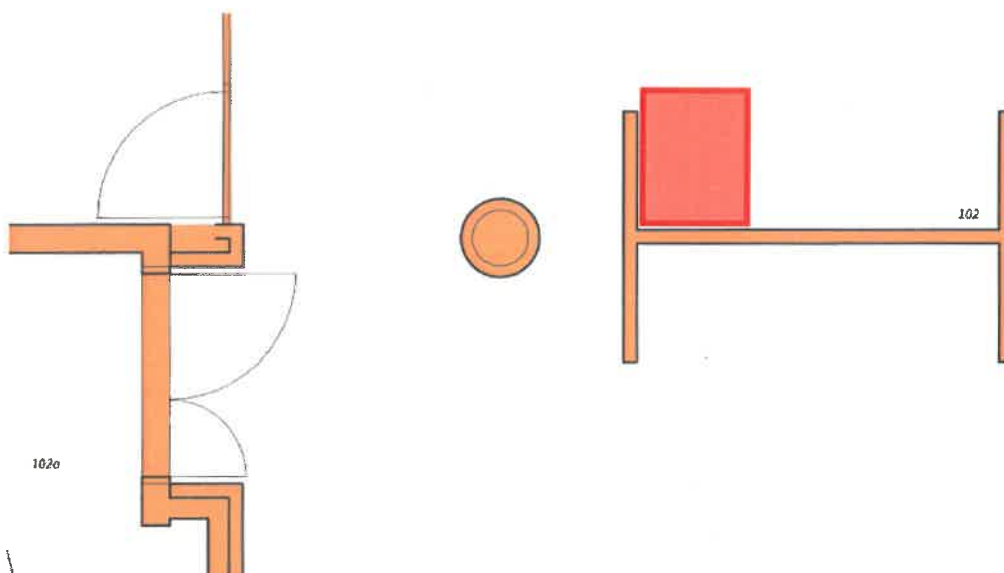

Výpis

z obchodního rejstříku, vedeného
Městským soudem v Praze
oddíl B, vložka 5403

Datum vzniku a zápisu: 9. června 1998

Spisová značka: B 5403 vedená u Městského soudu v Praze

Obchodní firma: MONETA Money Bank, a.s.

Sídlo: Vyskočilova 1442/1b, Michle, 140 00 Praha 4
Doručovací číslo: 140 28

Identifikační číslo: 256 72 720

Právní forma: Akciová společnost

Předmět podnikání:

přijímání vkladů od veřejnosti
poskytování úvěrů
investování do cenných papírů na vlastní účet
finanční pronájem (finanční leasing)
platební styk a zúčtování
vydávání a správa platebních prostředků
poskytování záruk
otevírání akreditivů
obstarávání inkasa
finanční makléřství
výkon funkce depozitáře
směnárenská činnost (nákup devizových prostředků)
poskytování bankovních informací
obchodování na vlastní účet nebo na účet klienta s devizovými hodnotami a se zlatem v rozsahu:
- obchodování na vlastní účet s devizovými hodnotami a se zlatem
- obchodování na účet klienta s peněžními prostředky v cizí měně a se zlatem
pronájem bezpečnostních schránek
činnosti, které přímo souvisejí s činnostmi uvedenými v bankovní licenci GECB
poskytování investičních služeb podle zvláštního právního předpisu zahrnující hlavní investiční služby:
- podle § 4 odst. 2 písm. a) zákona č. 256/2004 Sb., o podnikání na kapitálovém trhu, ve znění pozdějších předpisů (ZPKT), přijímání a předávání pokynů týkajících se investičních nástrojů, a to ve vztahu k investičním nástrojům podle § 3 odst. 1 písm. b) ZPKT;
- podle § 4 odst. 2 písm. b) ZPKT, provádění pokynů týkajících se investičních nástrojů na účet zákazníka, a to ve vztahu k investičním nástrojům podle § 3 odst. 1 písm. b) a d) ZPKT;
- podle § 4 odst. 2 písm. c) ZPKT, obchodování s investičními nástroji na vlastní účet, a to ve vztahu k investičním nástrojům podle § 3 odst. 1 písm. d) ZPKT;
- podle § 4 odst. 2 písm. e) ZPKT, investiční poradenství týkající se investičních nástrojů, a to ve vztahu k investičním nástrojům podle § 3 odst. 1 písm. b) ZPKT;
- podle § 4 odst. 2 písm. g) ZPKT, upisování nebo umisťování investičních nástrojů se závazkem jejich upsání, a to ve vztahu k investičním nástrojům podle § 3 odst. 1 písm. b) ZPKT;
- podle § 4 odst. 2 písm. h) ZPKT, umisťování investičních nástrojů bez závazku jejich upsání, a to ve vztahu k investičním nástrojům podle § 3 odst. 1 písm. b) ZPKT;
doplňkové investiční služby:

- podle § 4 odst. 3 písm. a) ZPKT, úschova a správa investičních nástrojů včetně souvisejících služeb, a to ve vztahu k investičním nástrojům podle § 3 odst. 1 písm. b) ZPKT;
- podle § 4 odst. 3 písm. d) ZPKT, poskytování investičních doporučení a analýz investičních příležitostí nebo podobných obecných doporučení týkajících se obchodování s investičními nástroji, a to ve vztahu k investičním nástrojům podle § 3 odst. 1 písm. b) ZPKT;
- podle § 4 odst. 3 písm. e) ZPKT, provádění devizových operací souvisejících s poskytováním investičních služeb;
- podle § 4 odst. 3 písm. f) ZPKT, služby související s upisováním nebo umístováním investičních nástrojů, a to ve vztahu k investičním nástrojům podle § 3 odst. 1 písm. b) ZPKT.

Statutární orgán - představenstvo:

**místopředseda
představenstva:**

CARL NORMANN VÖKT, dat. nar. 22. listopadu 1963
Pplk. Sochora 740/34, Holešovice, 170 00 Praha 7
Den vzniku funkce: 27. ledna 2021
Den vzniku členství: 27. ledna 2021

**členka
představenstva:**

KLÁRA STARKOVÁ, dat. nar. 25. února 1972
Dačického 996/7, Nusle, 140 00 Praha 4
Den vzniku členství: 1. června 2021

Člen představenstva:

JAN NOVOTNÝ, dat. nar. 12. dubna 1976
Jeseniova 2852/16, Žižkov, 130 00 Praha 3
Den vzniku členství: 18. prosince 2021

člen představenstva:

JAN FRIČEK, dat. nar. 8. listopadu 1980
Nad Smetankou 225/2, Hrdlořezy, 190 00 Praha 9
Den vzniku členství: 2. března 2023

**předseda
představenstva:**

TOMÁŠ SPURNÝ, dat. nar. 16. dubna 1965
Trojská 659/183b, Troja, 171 00 Praha 7
Den vzniku funkce: 3. října 2023
Den vzniku členství: 3. října 2023

Počet členů:

5

Způsob jednání:

Společnost vždy zastupují dva členové představenstva, přičemž jeden z nich musí být předseda nebo místopředseda představenstva.

Dozorčí rada:

Člen dozorčí rady:

CLARE RONALD CLARKE, dat. nar. 30. září 1957
Ztracená 1393, Stará Boleslav, 250 01 Brandýs nad Labem-Stará Boleslav
Den vzniku členství: 2. září 2020
Clare Ronald Clarke byl s účinností ke dni 22.4.2020 rozhodnutím dozorčí rady zvolen náhradním členem dozorčí rady, a to na období do konání další příslušné valné hromady. Funkce náhradního člena tedy zanikla dnem 2.9.2020.

Člen dozorčí rady:

Ing. MICHAL PETRMAN, dat. nar. 3. ledna 1958

Královny Žofie 1694/21, Kunratice, 148 00 Praha 4

Den vzniku členství: 2. září 2020

Michal Petrman byl s účinností ke dni 22.4.2020 rozhodnutím dozorčí rady zvolen náhradním členem dozorčí rady, a to na období do konání další příslušné valné hromady. Funkce náhradního člena tedy zanikla dnem 2.9.2020.

Člen dozorčí rady:

DENIS ARTHUR HALL, dat. nar. 9. listopadu 1955

HP84SS Chalfont St Giles, Buckinghamshire, 6 Barrington Park Gardens,
Spojené království Velké Británie a Severního Irska

Den vzniku členství: 2. září 2020

Denis Arthur Hall byl s účinností ke dni 22.4.2020 rozhodnutím dozorčí rady zvolen náhradním členem dozorčí rady, a to na období do konání další příslušné valné hromady. Funkce náhradního člena tedy zanikla dnem 2.9.2020.

členka dozorčí rady:

KLÁRA ESCOBAR, dat. nar. 17. dubna 1978

Miroslava Hajna 759/1, Letňany, 199 00 Praha 9

Den vzniku členství: 7. května 2021

členka dozorčí rady:

ZUZANA FILIPOVÁ, dat. nar. 29. května 1975

Jordana Jovkova 3427/20, Modřany, 143 00 Praha 4

Den vzniku členství: 7. května 2021

členka dozorčí rady:

JANA VÝBOŠŤOKOVÁ, dat. nar. 4. března 1979

K jelenám č.ev. 337/6, Kunratice, 148 00 Praha 4

Den vzniku členství: 7. května 2021

**místopředseda
dozorčí rady:**

Ing. MIROSLAV SINGER, PhD., dat. nar. 14. května 1968

Poupětova 34/16, Holešovice, 170 00 Praha 7

Den vzniku funkce: 4. května 2021

Den vzniku členství: 28. dubna 2021

Miroslav Singer byl s účinností ke dni 25.4.2021 rozhodnutím dozorčí rady zvolen náhradním členem dozorčí rady, a to na období do konání další příslušné valné hromady. Funkce náhradního člena tedy zanikla dnem 28.4.2021.

**předseda dozorčí
rady:**

GABRIEL EICHLER, dat. nar. 13. února 1950

Rašínovo nábřeží 2000/78, Nové Město, 120 00 Praha 2

Den vzniku funkce: 17. února 2022

Den vzniku členství: 20. prosince 2021

Gabriel Eichler byl s účinností ke dni 27.10.2021 zvolen náhradním členem a předsedou dozorčí rady, a to na období do konání další příslušné valné hromady. Funkce náhradního člena a předsedy dozorčí rady tedy zanikla dnem 20.12.2021.

členka dozorčí rady:

KATEŘINA JIRÁSKOVÁ, dat. nar. 15. ledna 1974

Zvonická 710/3, Dejvice, 160 00 Praha 6

Den vzniku funkce: 25. dubna 2023

Den vzniku členství: 25. dubna 2023

Počet členů:

9

Akcie:

511 000 000 ks kmenové akcie na jméno v zaknihované podobě ve jmenovité hodnotě 20,- Kč

Základní kapitál:

10 220 000 000,- Kč

Splaceno: 100%

Ostatní skutečnosti:

Obchodní korporace se podřídila zákonu jako celku postupem podle § 777 odst. 5 zákona č. 90/2012 Sb., o obchodních společnostech a družstvech.

U obchodní společnosti GE Money Bank, a.s., jako nástupnické společnosti, došlo ke vnitrostátní fúzi sloučením se společností GE Money, s.r.o. se sídlem na adrese Praha 4, Vyskočilova 1422/1a, PSČ 140 28, IČ: 289 97 140, jako zanikající společnosti. Na obchodní společnost GE Money Bank, a.s. se sídlem na adrese Praha 4, Michle, Vyskočilova 1422/1a, PSČ 140 28, IČ: 256 72 720, přešlo jmění včetně práv a povinností z pracovněprávních vztahů zanikající společnosti GE Money, s.r.o., a to v důsledku vnitrostátní fúze sloučením.

Valná hromada společnosti MONETA Money Bank, a.s. dne 26.11.2019 přijala toto rozhodnutí o zvýšení základního kapitálu z vlastních zdrojů společnosti:

Valná hromada rozhoduje o zvýšení základního kapitálu MONETA Money Bank, a.s. z vlastních zdrojů tak, že

(i) základní kapitál se zvyšuje o 9.709.000.000,00 Kč, tj. z dosavadní výše základního kapitálu 511.000.000,00 Kč na novou výši základního kapitálu 10.220.000.000,00 Kč;

(ii) základní kapitál se zvýší tak, že o částku ve výši 4.680.800.515,69 Kč bude zvýšen z účtu nerozděleného zisku MONETA Money Bank, a.s. dle mezitímní individuální účetní závěrky MONETA Money Bank, a.s. sestavené ke dni 30.6.2019 a o částku ve výši 5.028.199.484,31 Kč bude zvýšen z účtu emisního ážia MONETA Money Bank, a.s. dle mezitímní individuální účetní závěrky MONETA Money Bank, a.s. sestavené ke dni 30.6.2019;

(iii) nová výše jmenovité hodnoty kmenové akcie činí 20,00 Kč, což představuje zvýšení o 19,00 Kč z dosavadní výše 1,00 Kč; a

(iv) zvýšení jmenovité hodnoty akcií se provede změnou zápisu o výši jmenovité hodnoty v evidenci zaknihovaných akcií MONETA Money Bank, a.s. (ISIN: CZ0008040318).

Na společnost MONETA Money Bank, a.s., se sídlem Vyskočilova 1442/1b, Michle, 140 00 Praha 4, Doručovací číslo: 140 28, IČO: 25672720, zapsanou v obchodním rejstříku, vedeném Městským soudem v Praze, sp. zn. B 5403, jako společnost nástupnickou, přešlo v důsledku vnitrostátní fúze sloučením veškeré jmění společnosti Wüstenrot hypoteční banka a.s., se sídlem Na hřebenech II 1718/8, Nusle, 140 00 Praha 4, IČO: 26747154, zapsané v obchodním rejstříku, vedeném Městským soudem v Praze, sp. zn. B 8055, jako společnosti zanikající, a to na základě Projektu fúze ze dne 30.6.2020.

Ověřuji pod pořadovým číslem V 766/2023, že tato listina, která vznikla převedením výstupu z informačního systému veřejné správy z elektronické podoby do podoby listinné, skládající se ze 2 listů, odpovídá výstupu z informačního systému veřejné správy v elektronické podobě. -----

V Praze dne 10.11.2023 -----

Hana Svobodová
notářská tajemnice
pověřená
Mgr. Janem Dytrčem
notářem v Praze



verze 2/2023

Příloha č. 4
Obchodní podmínky

OBCHODNÍ PODMÍNKY

nájmu prostoru sloužícího podnikání a poskytování některých služeb s ním spojených na mezinárodním veřejném civilním letišti Praha/Ruzyně

Tyto obchodní podmínky nájmu prostoru sloužícího podnikání a poskytování některých služeb s ním spojených na mezinárodním veřejném civilním letišti Praha/Ruzyně (dále jen „**Obchodní podmínky**“) jsou nedílnou součástí Smlouvy o nájmu prostoru sloužícího podnikání a poskytování některých služeb s ním spojených na mezinárodním veřejném civilním letišti Praha/Ruzyně (dále jen „**Smlouva**“), na základě níž vzniká nájemní vztah mezi Nájemcem prostoru sloužícího podnikání v budovách nacházejících se v areálu mezinárodního veřejného civilního letiště Praha/Ruzyně a společností **Letiště Praha, a. s.**, se sídlem Praha 6, K letišti 1019/6, PSČ 161 00, IČO: 282 44 532, DIČ: CZ699003361, plátcem DPH, zapsanou v obchodním rejstříku vedeném Městským soudem v Praze, spisová značka B 14003 (dále jen „**Pronajímatel**“).

Pronajímatel prohlašuje, že má ve svém vlastnictví Předmět nájmu specifikovaný ve Smlouvě. Nájemce tedy bere podpisem Smlouvy na vědomí, že ve všech záležitostech vyplývajících z nájemního vztahu založeného Smlouvou se bude obracet výhradně na Pronajímatele, a to prostřednictvím kontaktních osob uvedených ve Smlouvě.

Nájemce prohlašuje, že je osobou, která je oprávněna jednat svým jménem, užívat a provozovat Předmět nájmu, a to na své náklady a nebezpečí, a za účelem sjednaným ve Smlouvě. Nájemce prohlašuje, že se před podpisem Smlouvy dostatečně seznámil se stavem Předmětu nájmu a neshledal žádné překážky anebo vady Předmětu nájmu, které by bránily uzavření Smlouvy anebo užívání Předmětu nájmu v souladu se Smlouvou.

Nájemce stvrzuje svůj souhlas s těmito Obchodními podmínkami podpisem Smlouvy, k níž jsou tyto Obchodní podmínky přiloženy jako příslušná nedílná příloha Smlouvy.

1. DEFINICE POJMŮ

1.1 Pojmy označené velkými písmeny mají následující význam:

- 1.1.1 „**Avízo**“ znamená dokument, který Nájemce bude předkládat Pronajímateli za účelem výpočtu a kontroly výše Obrátu a Obrátu z kurzových zisků, a který bude obsahovat údaje, jak je uvedeno v příslušné příloze Smlouvy. Avízo bude Pronajímateli vždy odesíláno elektronickou poštou nebo písemně v listinné podobě na adresy uvedené ve Smlouvě a/nebo v Obchodních podmínkách a vždy alespoň v PDF a nebo Excel formě;
- 1.1.2 „**Cena za Služby**“ znamená cenu za Služby poskytované Pronajímatelem, jejichž výše je stanovena ve Smlouvě.
- 1.1.3 „**Ceník Služeb**“ znamená seznam plnění poskytovaných Pronajímatelem Nájemci v souvislosti s nájmem Předmětu nájmu spolu se sazbami za tato plnění.
- 1.1.4 „**Data**“ znamená POS Data a veškerá jiná data a informace poskytnuté Nájemcem Pronajímateli v souvislosti s nájmem dle Smlouvy.
- 1.1.5 „**DPH**“ označuje daň z přidané hodnoty ve výši stanovené Zákonem o DPH.

1.1.6 **"Index"** znamená průměrnou roční míru inflace vyjádřenou přírůstkem průměrného indexu spotřebitelských cen v České republice za předchozí kalendářní rok, který je zveřejňovaný Českým statistickým úřadem (ČSÚ) v roce následujícím.

1.1.7 **„Obchodní plán“** znamená dokument ve formě prezentace, přičemž musí obsahovat:

- (a) popis aktuálně poskytovaných služeb a doplňkových služeb ve vztahu k Účelu nájmu s ohledem na předchozí verze Obchodních plánů předložených v předcházejícím období a jejich plán na budoucí kalendářní rok;
- (b) plán finančního rozpočtu pro následující kalendářní rok, včetně prognózy prodeje zboží a jeho umístění v jednotlivých Obchodních jednotkách;
- (c) další podrobné informace týkající se marketingových a finančních strategií Nájemce (včetně programů propagace zboží, prodejních míst v Obchodních jednotkách, počtu zaměstnanců; počet zaměstnanců musí být rozdělen do bloků během každého pracovního dne, jakož i určení maximálního počtu zaměstnanců), plánovaná školení zaměstnanců, navrhovaná reklama a propagaci, roční propagační kalendář s uvedením událostí a zaměřením na zvýšení prodeje. Představení produktových řad zboží;
- (d) podrobnou marketingovou a finanční strategii.

1.1.8 **„Obrat“** znamená pro účely těchto Obchodních podmínek a Smlouvy souhrn veškerých částek a jiných plateb bez DPH obdržených nebo splatných za (i) veškeré zboží prodané nebo jinak zcizené z/v Předmětu nájmu či v souvislosti s Předmětem nájmu Nájemcem či jinou osobou užívající Předmět nájmu nebo jakoukoli jeho část a/nebo (ii) veškeré služby poskytnuté z/v Předmětu nájmu či v souvislosti s Předmětem nájmu Nájemcem nebo jinou osobou užívající Předmět nájmu nebo jakoukoli jeho část, a to včetně:

- (a) veškerých částek splatných za objednávky pocházející z Předmětu nájmu, a to i když příslušné zboží nebo služby mohou být poskytovány či dodávány z jiného místa nebo do jiného místa než z Předmětu nájmu; a
- (b) veškerých částek splatných za objednávky získané na jiném místě než v Předmětu nájmu osobami, jež působí v Předmětu nájmu a/nebo veškerých částek splatných za objednávky získané v jiné provozovně Nájemce a vyzvednuté v dané Obchodní jednotce nebo kdekoli na Letišti; a
- (c) veškeré zboží prodané nebo jinak zcizené Nájemcem či jinou osobou užívající Předmět nájmu, z Předmětu nájmu či v souvislosti s Předmětem nájmu prostřednictvím internetu přes Nájemcův E-shop a/nebo jakoukoli mobilní aplikaci a vyzvednuté v dané Obchodní jednotce nebo kdekoli na Letišti nebo dodané zákazníkům mimo Letiště ze skladu zásobujícího Předmět nájmu.

Způsob přijetí částek a jiných plateb definovaných dle výše uvedených podmínek zahrnuje všechny způsoby úhrady, a to včetně šeku, debetní a kreditní karty, poukázek, předplacených hodnotových karet i prodejů tzv. „na fakturu“ na základě objednávek zaslaných elektronickou poštou, poštou, faxem, telefonicky, internetovým prodejem apod.

Obrat může být Nájemcem snížen pouze o vrácenou částku v souvislosti se závadným nebo neuspokojivým zbožím či službami, a to maximálně do částky rovnající se úhradě kupní ceny bez DPH příslušného zboží nebo služby.

1.1.9 **„Obrat z kurzových zisků“** znamená pro účely těchto Obchodních podmínek a Smlouvy souhrn veškerých částek a jiných plateb včetně DPH odpovídajících kurzovým ziskům obdržených nebo splatných za (i) veškeré zboží prodané nebo jinak zcizené Nájemcem či jinou osobou užívající Předmět nájmu nebo jakoukoli jeho část z/v Předmětu nájmu či v souvislosti s Předmětem nájmu v cizí měně a/nebo za (ii) veškeré služby poskytnuté

z/v Předmětu nájmu či v souvislosti s Předmětem nájmu v cizí měně nebo z nich Nájemcem nebo jinou osobou užívající Předmět nájmu nebo jakoukoli jeho část, a to včetně:

- (a) veškerých částek splatných za objednávky pocházející z Předmětu nájmu, a to i když příslušné zboží nebo služby mohou být poskytovány či dodávány z jiného místa nebo do jiného místa než z Předmětu nájmu; a
- (b) veškerých částek splatných za objednávky získané na jiném místě než v Předmětu nájmu osobami, jež působí v Předmětu nájmu a/nebo veškerých částek splatných za objednávky získané v jiné provozovně Nájemce a vyzvednuté v dané Obchodní jednotce nebo kdekoli na Letišti; a
- (c) veškeré zboží prodané nebo jinak zcizené Nájemcem či jinou osobou užívající Předmět nájmu, z Předmětu nájmu či v souvislosti s Předmětem nájmu prostřednictvím internetu přes Nájemcův E-shop a/nebo jakoukoli mobilní aplikaci a vyzvednuté v dané Obchodní jednotce nebo kdekoli na Letišti nebo dodané zákazníkům mimo Letiště ze skladu zásobujícího Předmět nájmu;

přičemž kurzovými zisky se rozumí rozdíl mezi (i) platbou přijatou Nájemcem v cizí měně v Předmětu nájmu nebo v souvislosti s Předmětem nájmu a vyjádřenou v Kč dle směnného kurzu Nájemce stanoveného Nájemcem na den realizace platby a (ii) částkou vyjádřenou v Kč, která odpovídá Nájemcem přijaté platbě v cizí měně dle směnného kurzu vyhlášeného Českou národní bankou (Kurzy devizového trhu) na příslušný kalendářní měsíc, ve kterém byla platba přijata (aplikuje se průměrný měsíční kurz). Vzorový příklad způsobu vyčíslení kurzových zisků za kalendářní měsíc je uveden v příslušné příloze Smlouvy.

Způsob přijetí částek a jiných plateb definovaných dle výše uvedených podmínek zahrnuje všechny způsoby úhrady, a to včetně šeku, debetní a kreditní karty, poukázek, předplacených hodnotových karet i prodejů tzv. „na fakturu“ na základě objednávek zaslaných elektronickou poštou, poštou, faxem, telefonicky nebo jinak a internetového prodeje.

Obrat z kurzových zisků může být Nájemcem snížen pouze o vrácenou částku v souvislosti se závadným nebo neuspokojivým zbožím či službami.

- 1.1.10 „**POS Data**“ znamená data, která budou Nájemcem předkládána Pronajímateli za účelem kontroly výše Obratu a provádění obchodních analýz, a jejichž technická specifikace je obsažena v Příloze č. 9 Smlouvy.
- 1.1.11 „**Pravidla stavebních úprav**“ znamená aktuální znění dokumentu „Pravidla pro provádění stavebních úprav nemovitostí na Letišti Praha/Ruzyně“, který upravuje další práva a povinnosti Smluvních stran vyplývající z právního vztahu založeného Smlouvou, zpřístupněného dle Smlouvy.
- 1.1.12 „**Služby**“ znamená služby, které je Pronajímatel povinen poskytovat Nájemci v souvislosti s nájmem prostoru sloužícího podnikání, a které jsou uvedené ve Smlouvě.
- 1.1.13 „**Web**“ znamená internetovou stránku: <https://www.prg.aero/pro-obchodni-partnery>.
- 1.1.14 „**Zákon o DPH**“ znamená č. 235/2004 Sb., v platném znění, nebo jiným právním předpisem, kterým bude uvedený zákon nahrazen.
- 1.1.15 Nepoužije se.
- 1.1.16 „**Vyšší mocí**“ se rozumí mimořádná událost, okolnost nebo překážka, kterou nemohla žádná ze Smluvních stran předvídat ani jí předejít nebo ji odvrátit a následky takové události či okolnosti napravit, a která je mimo jakoukoliv kontrolu kterékoliv Smluvní strany a nebyla způsobena úmyslně ani z nedbalosti jednáním nebo opomenutím

kterékoliv Smluvní strany; takovými událostmi, okolnostmi a překážkami jsou zejména, nikoliv však výlučně:

- (i) živelné události - zemětřesení, záplavy, vichřice atd.;
- (ii) události související s činností člověka - např. války, občanské nepokoje, havárie letadel, radioaktivní zamoření štěpným materiálem nebo radioaktivním odpadem, nikoli však stávky zaměstnanců, hospodářské poměry (včetně např. insolvence, předlužení, konkurs, vyrovnání, likvidace či jiná obdobná událost týkající se Smluvní strany nebo jakéhokoliv smluvního partnera Smluvní strany, exekuce majetku Smluvní strany nebo jakéhokoliv smluvního partnera Smluvní strany) a podobné okolnosti související s činností příslušné Smluvní strany, která se Vyšší moci dovolává;
- (iii) závazné akty státních nebo jiných veřejnoprávních orgánů, včetně mezinárodních - zákony, nařízení, vyhlášky atd., včetně pokynů Pronajímatele z nich nezbytně vycházejících, nikoli však správní, soudní nebo jiná rozhodnutí v konkrétní věci vydaná k tíži Smluvní strany, pokud je důvodem jejich vydání porušení právní povinnosti touto Smluvní stranou nebo její nedbalost.

1.1.17 „**Likvidace odpadů**“ znamená nakládání s odpady v souladu s hierarchií odpadového hospodářství, podle níž je prioritou předcházení vzniku odpadu, a nelze-li vzniku odpadu předejít, pak v následujícím pořadí jeho příprava k opětovnému použití, recyklace, jiné využití, včetně energetického využití, a není-li možné ani to, jeho odstranění.

- 1.2 Další výrazy nadepsané v těchto Obchodních podmínkách s velkým počátečním písmenem mají význam jim přiřazený ve Smlouvě. Definice obsažené jak v této Smlouvě, tak v Obchodních podmínkách je třeba vykládat ve vzájemném souladu Smlouvy a Obchodních podmínek, přičemž v případě odchylek nebo rozporů definic má definice obsažená v této Smlouvě přednost.
- 1.3 Pojem „zboží“ (z hlediska aplikovatelnosti příslušných ustanovení Smlouvy a/nebo Obchodních podmínek) uvedený v Obchodních podmínkách a/nebo ve Smlouvě zahrnuje rovněž služby poskytované a/nebo zajišťované Nájemcem na základě Smlouvy, a to za předpokladu, že s ohledem na povahu služeb poskytovaných/zajišťovaných Nájemcem na ně lze příslušné ustanovení Smlouvy a/nebo Obchodních podmínek použít.

2. NÁJEMNÉ, CENA ZA SLUŽBY A JEJICH SPLATNOST

- 2.1 Počínaje 1. lednem kalendářního roku následujícího po uzavření Smlouvy může být Základní nájemné předmětem každoročního zvyšování o hodnotu Indexu tak, aby nárůst částky k 1. lednu procentuálně odpovídal nárůstu spotřebitelských cen vyjádřenému Indexem (dále jen „**Indexace**“). Takto určená nová výše Základního nájemného bude závazná do doby nejbližší příští Indexace. Pronajímatel oznámí Nájemci novou výši Základního nájemného do šedesáti (60) dnů poté, co bude úředně oznámena výše Indexu za předchozí kalendářní rok. Pokud se míra inflace přestane publikovat způsobem uvedeným v tomto článku nebo nemůže být z jakéhokoliv důvodu aplikována, zavazuje se ji Pronajímatel nahradit jiným platným indexem, který výše uvedenou publikaci míry inflace adekvátně nahradí. Jakákoliv jednostranná úprava Základního nájemného bude spočívat pouze v jeho zvýšení. Snižování Základního nájemného je možné pouze v případě, že se na tom Strany písemně dohodly. V případě, že Nájemce byl v období od 1. ledna povinen hradit Základní nájemné, zúčtuje Pronajímatel doplatek rozdílu mezi Indexovaným a původním Základním nájemným v samostatné faktuře zaslané Nájemci. Faktura bude vystavena v zákonné lhůtě, datum uskutečnění zdanitelného plnění je poslední kalendářní den měsíce, za který Nájemce byl povinen hradit Základní nájemné. V případě, že Pronajímatel právo na Indexaci neuplatní, jeho právo na ni nezaniká, promlčuje se pak v prodloužené lhůtě deseti (10) let.

Pronajímatel je oprávněn uplatnit právo na Indexaci i souhrnně zpětně za všechny roky, kdy právo na Indexaci neuplatnil (tzv. zvýšit Základní nájemné o souhrnnou Indexaci za roky, v nichž Indexaci měl právo uplatnit, ale neučinil tak). Doplatek rozdílu mezi takto upraveným a původním Základním nájemným pak bude účtován pouze pro období od 1. ledna roku, v němž byla souhrnná Indexace provedena, do konce měsíce, za který Nájemce byl povinen hradit Základní nájemné.

- 2.2 Nájemné je splatné ve lhůtách stanovených ve Smlouvě, resp. příslušné příloze Smlouvy, a to bankovním převodem na Účet.
- 2.3 Pro účely úhrady Nájemného, Ceny za Služby a Jistoty se rozumí dnem úhrady příslušné platby den, v němž je platba připsána na Účet. Případně-li termín splatnosti na sobotu, neděli, pracovní volno a den pracovního klidu ve smyslu platných a účinných právních předpisů České republiky nebo na 31. 12. nebo den, který není pracovním dnem podle zákona č. 370/2017 Sb., o platebním styku, ve znění pozdějších předpisů, posouvá se termín splatnosti na nejbližší předcházející pracovní den.
- 2.4 Výše Nájemného z Obrátu i Nájemného per PAX je sjednána dohodou Stran ve vztahu k celému Předmětu nájmu, bez ohledu na celkovou výměru Předmětu nájmu či výměry jednotlivých Obchodních jednotek nebo dalších částí Předmětu nájmu. Strany nicméně sjednávají, že pro účely této Smlouvy budou Strany vycházet z výměr jednotlivých Obchodních jednotek a dalších částí Předmětu nájmu, jak jsou tyto uvedeny ve Smlouvě, resp. dle aktualizované výměry Obchodních jednotek nebo Předmětu nájmu dle příslušného článku Smlouvy.
- 2.5 Faktury vystavované dle Smlouvy a Obchodních podmínek budou splňovat všechny náležitosti daňového dokladu ve smyslu platných právních předpisů České republiky, zejména Zákona o DPH. Faktury budou vystavovány buď (i) v listinné podobě a zasílány na adresu Nájemce uvedenou ve Smlouvě nebo (ii) elektronicky v elektronickém formátu PDF a budou zasílány na e-mailovou adresu Nájemce uvedenou ve Smlouvě, vždy se splatností sedmáct (17) dnů od data jejich vystavení, pokud není výslovně uvedeno jinak. Faktury jsou považovány za uhrazené dnem připsání fakturované částky na Účet.
- 2.6 Strany sjednávají, že jakékoliv změny zákonného platidla České republiky nemají žádný vliv na platnost Smlouvy a dále neopravňují kteroukoliv ze Stran požadovat změny Smlouvy, vyjma případných technických změn, které budou přímo vyplývat z předpisů vztahujících se k případné změně zákonného platidla České republiky. Strany dále prohlašují, že případná fixace směnného kurzu Koruny české (CZK) k Euru (EUR) jako jediné měny v České republice, ani konverze finančních závazků Smlouvy z Koruny české (CZK) na Euro (EUR) nebudou důvodem pro předčasné ukončení nebo změnu Smlouvy nebo pro předplacení částek splatných dle Smlouvy a nebudou ani důvodem pro vznik odpovědnosti jedné Strany vůči druhé Straně za přímé nebo nepřímé škody vzniklé na základě výše popsanych skutečností a s tím spojených kurzových rizik, pokud se Strany výslovně nedohodnou jinak.
- 2.7 V okamžiku, kdy Koruna česká (CZK) přestane být zákonnou měnou České republiky, veškeré platební povinnosti vyplývající ze Smlouvy budou převedeny na Euro (EUR) při směnném kursu, který bude fixován ze zákona k datu zavedení Eura (EUR) v České republice. Pokud by došlo k zániku měny Euro, budou veškeré závazky ze Smlouvy denominovány v korunách českých za podmínek, zejména za přepočtového kurzu, stanoveného příslušným právním předpisem.

3. PRÁVA A POVINNOSTI SMLUVNÍCH STRAN

3.1 Práva a povinnosti Pronajímatele:

- 3.1.1 Pronajímatel je povinen odevzdat Nájemci a udržovat Předmět nájmu ve stavu způsobilém ke smluvenému užívání, zaručit nerušený výkon práv Nájemce spojených s jeho užíváním a zabezpečovat řádné plnění Služeb. O předání a převzetí Předmětu

nájmu bude oběma Stranami sepsán předávací protokol, který nabývá platnosti a účinnosti dnem jeho podpisu oběma Stranami. Předmětem předávacího protokolu bude popis skutečného stavu Předmětu nájmu v den předání a převzetí, počet předaných klíčů nebo jiných věcí, pokud je jejich užití pro přístup k/do Předmětu nájmu nezbytné, popřípadě výčet předané dokumentace. V případě, že Pronajímatel bude připraven Předmět nájmu předat Nájemci, ale k předání a převzetí nedojde z důvodů na straně Nájemce, má se za to, že Nájemce Předmět nájmu převzal v den, kdy k tomu byl Pronajímatel připraven. V takovém případě je Pronajímatel oprávněn namísto předávacího protokolu sestavit zápis o stavu Předmětu nájmu, který nahradí předávací protokol;

- 3.1.2 Pronajímatel je povinen poskytnout Nájemci potřebnou součinnost před zahájením řízení o získání příslušného oprávnění ke vstupu pro Nájemce a jeho zaměstnance do režimového prostoru, v němž se Předmět nájmu, resp. konkrétní Obchodní jednotka nachází (dále jen „ID karta“); taková ID karta bude vždy v případě zaměstnanců vydána jednotlivým osobám pouze ve vztahu ke konkrétní Obchodní jednotce nebo ve vztahu k Předmětu nájmu nebo jeho příslušné části;
- 3.1.3 Pronajímatel je oprávněn kontrolovat, zda Nájemce užívá Předmět nájmu k účelu sjednanému ve Smlouvě, jestli přiměřeně užívá též prostory a plochy s užíváním Předmětu nájmu související a dále je oprávněn provádět dle potřeby stanovené kontroly a revize rozvodů, měřidel, požárně bezpečnostních zařízení, hasicích přístrojů a jiné obdobné odborné prohlídky Předmětu nájmu, a to vždy po předchozím oznámení Nájemci;
- 3.1.4 Pronajímatel je oprávněn, po předchozím oznámení Nájemci nejméně 24 hodin předem, vstoupit do kterékoli části Předmětu nájmu v doprovodu Nájemce nebo osoby jím pověřené za účelem kontroly dodržování podmínek sjednaných Smlouvou, jakož i za účelem provádění údržby, nutných oprav či provádění kontroly elektrického, vodovodního a dalšího vedení, jestliže je toho zapotřebí;
- 3.1.5 V případě přerušení dodávek Služeb poskytovaných v souvislosti s užíváním Předmětu nájmu ze strany dodavatelů těchto Služeb bez zavinění Pronajímatele není Pronajímatel za takové přerušení odpovědný, přičemž se Pronajímatel zavazuje vyvinout veškeré úsilí, které po něm lze spravedlivě požadovat, aby dodávky těchto Služeb byly co nejdříve obnoveny s tím, že pokud toto období bude delší než 24 hodin v jednotlivém případě za jeden kalendářní měsíc, bude po dobu přerušení dodávek Služeb Pronajímatelem adekvátně upravena Cena za Služby;
- 3.1.6 V případě nutnosti odvrácení nebezpečí škody nebo hrozící škody nebo zmenšení škody v souvislosti s mimořádnou událostí je Pronajímatel (a/nebo osoba Pronajímatelem pověřená), oprávněn vstoupit na/do Předmětu nájmu bez předchozího oznámení Nájemci a bez jeho doprovodu, přičemž při takovém vstupu do Předmětu nájmu je povinen vynaložit veškeré úsilí, které lze od něj spravedlivě požadovat, k odvrácení škody hrozící majetku Nájemce. Pro takový případ bude mít Pronajímatel k dispozici univerzální klíč, který bude uložen na bezpečném místě a o každém užití tohoto klíče ve vztahu k Předmětu nájmu musí být sepsán písemný protokol. Pronajímatel a/nebo osoba Pronajímatelem pověřená, je povinen dodatečně písemně informovat Nájemce o každém takovém vstupu do Předmětu nájmu;
- 3.1.7 Pronajímatel je během výpovědní doby v případě ukončení Smlouvy výpovědí nebo během doby určené pro vyklizení Předmětu nájmu v případě ukončení Smlouvy odstoupením nebo během dvanácti (12) měsíců před uplynutím Doby nájmu oprávněn vstoupit mezi 7,00 a 21,00 hodinou do Předmětu nájmu za účelem umožnění jejich prohlídky třetím stranám, které mají zájem o pronájem Předmětu nájmu, a to bez

doprovodu Nájemce. Nájemce s tímto postupem Pronajímatele souhlasí, pokud jej Pronajímatel o dané prohlídce informuje nejméně 24 hodin předem;

- 3.1.8 Pronajímatel zajišťuje činnosti (provoz, kontrolu, údržbu a opravy) související s provozem elektrické požární signalizace (dále jen „EPS“) a ostatních požárně bezpečnostních zařízení (dále jen „PBZ“), která jsou ve vlastnictví Pronajímatele, a to v prostorech, které jsou EPS a PBZ vybaveny. Pronajímatel dále zajišťuje kontrolu provozuschopnosti a periodické zkoušky u všech hasicích přístrojů (dále jen „HP“) rozmístěných v Předmětu nájmu v souladu s požárně bezpečnostním řešením stavby. V případě potřeby rozšíření vybavenosti EPS, ostatních PBZ a HP, vyvolaných stavebními úpravami v Předmětu nájmu, je montáž těchto zařízení a prostředků zajišťována Pronajímatelem. Vzniklé finanční náklady s tímto rozšířením vybavenosti EPS a PBZ spojené nese Nájemce, pokud se Strany nedohodnou jinak. Náklady na rozšíření vybavenosti HP v Předmětu nájmu nese Pronajímatel vždy. Zajišťování dalších činností a služeb Pronajímatelem v oblasti požární ochrany a bezpečnosti může být řešeno samostatnou smlouvou uzavřenou mezi Stranami;
- 3.1.9 Pronajímatel je povinen oznamovat písemně Nájemci organizační změny mající vliv na plnění této Smlouvy jakož i změny kontaktních osob.
- 3.1.10 Pronajímatel je prostřednictvím divize bezpečnosti (BZP) povinen do patnácti (15) pracovních dnů od obdržení písemné žádosti, avšak maximálně jedenkrát (1) za měsíc, předat Nájemci seznam vydaných a nevrácených ID karet nebo jiného oprávnění vydaného Nájemci nebo jeho zaměstnancům.
- 3.1.11 Pronajímatel je oprávněn provádět v/na Předmětu nájmu stavební a/nebo udržovací práce. Pronajímatel bude postupovat tak, aby Nájemce byl těmito pracemi co nejméně omezen v užívání Předmětu nájmu, bude-li to možné a je povinen informovat Nájemce o plánu těchto stavebních či udržovacích prací, které mohou omezit Nájemce při užívání Předmětu nájmu. V případě, že Pronajímatel bude tyto práce provádět na základě smluv sjednaných s třetími osobami, které jsou oprávněny tyto práce provádět, odpovídá Nájemci za vznik jakékoliv škody či jiné újmy v příčinné souvislosti s prováděním těchto prací taková třetí osoba, v důsledku jejíž činnosti při provádění prací ke škodě či újmě došlo.
- 3.1.12 Pronajímatel neodpovídá za škodu nebo jinou újmu Nájemce, popřípadě třetích osob, která by byla způsobena Vyšší mocí.
- 3.1.13 Pronajímatel je oprávněn provádět v/na Budově jakékoli změny či stavební úpravy, a to za jakýmkoli účelem (např. provozní, bezpečnostní, obchodní apod.). Pronajímatel neodpovídá za škodu nebo jinou újmu Nájemce, popřípadě třetích osob, která by byla způsobena jakoukoli změnou toku, složení nebo množství Cestujících, resp. v Budově, resp. v konkrétních prostorách nacházejících se v Budově, a to v případě, kdy by taková změna byla způsobena změnami nebo stavebními úpravami Budovy, stejně jako v případě, kdy by nastala nezávisle na vůli Pronajímatele.
- 3.1.14 Pronajímatel nezaručuje Nájemci, že v průběhu Doby nájmu nedojde ke změně skladby nájemců na Letišti, ke změně sortimentu nabízeného ostatními nájemci, ke změně toků Cestujících nebo k podobným situacím, které mohou mít vliv na podnikání Nájemce. Pronajímatel neodpovídá Nájemci za jakékoli zvýšené náklady nebo újmu, která by mu v souvislosti s tím mohla vzniknout. Nájemce je srozuměn s tím, že toto je součástí jeho podnikatelského rizika.

3.2 Práva a povinnosti Nájemce:

- 3.2.1 Nájemce je povinen užívat Předmět nájmu řádným způsobem v souladu s jeho stavebním charakterem a účelem stanoveným ve Smlouvě. Nájemce je výslovně s odkazem na umístění Předmětu nájmu na Letišti povinen zajistit, aby jeho zaměstnanci, podnájemci, dodavatelé a další osoby s vědomím Nájemce vpuštěné do Předmětu nájmu dodržovali v Předmětu nájmu slušnost a pořádek a nerušili okolí;
- 3.2.2 Nájemce je povinen platit řádně a včas platby stanovené Smlouvou;
- 3.2.3 Nájemce je povinen zajistit, aby byl Předmět nájmu, resp. jednotlivé Obchodní jednotky, označeny v souladu s platnou a účinnou právní úpravou živnostenského podnikání, a to jako svou provozovnu či provozovnu jiné osoby užívající Předmět nájmu (jako např. podnájemce), včetně viditelného vyznačení otevírací doby;
- 3.2.4 Nájemce je povinen Pronajímatelem stanoveným způsobem zajistit pro sebe a své zaměstnance ID kartu, v němž se Předmět nájmu nachází, anebo jiná nezbytná oprávnění (např. ke vjezdu motorového vozidla);
- 3.2.5 Nájemce je povinen zabezpečit, aby osoby držící ID kartu následně při pohybu v prostoru Letiště byly ID kartou anebo jiným oprávněním viditelně označeny a v místech určených Pronajímatelem se uvedenými oprávněními, které jim Pronajímatel vydal, prokazovaly. Současně je Nájemce povinen zajistit, aby jemu a jeho zaměstnancům vydaná oprávnění ke vstupu či ke vjezdu nebyla zneužita;
- 3.2.6 Nájemce je před vydáním ID karty nebo jiného oprávnění k pohybu v prostorách Pronajímatele povinen prostřednictvím divize bezpečnosti Pronajímatele (BZP) nebo jiné akreditované organizace zajistit na své náklady pro sebe a své zaměstnance absolvování bezpečnostního školení, které bude odpovídat rozsahu daného povolení;
- 3.2.7 Nájemce je povinen bezodkladně divizi bezpečnosti Pronajímatele (BZP) nahlásit každou ztrátu, odcizení, poškození, pozměňování či padělání, zcizení či obdobné neoprávněné nakládání s ID kartou nebo jiným oprávněním vydaným jemu nebo jeho zaměstnancům a zároveň je povinen za účelem vrácení ID karty ohlásit ukončení pracovního poměru se svým zaměstnancem. Po ukončení pracovního vztahu se svým zaměstnancem anebo při skončení nájemního vztahu je Nájemce povinen vrátit Pronajímateli ID kartu, vydané povolení či další karty (např. parkovací, stravovací, apod.), přičemž v případě skončení pracovního poměru zaměstnance musí tuto povinnost Nájemce splnit nejpozději do čtrnáctého (14) dne měsíce následujícího po ukončení pracovního poměru zaměstnance; v případě ukončení nájemního vztahu ke dni jeho ukončení výpovědí či dohodou nebo v případě ukončení nájemního vztahu odstoupením do pěti (5) dnů ode dne účinnosti odstoupení. Stejně tak je Nájemce povinen vrátit jemu a jeho zaměstnancům vydaná povolení či další karty při ukončení jejich platnosti;
- 3.2.8 Nájemce není oprávněn dát Předmět nájmu, jeho část ani věci s nájmem související do podnájmu nebo jinak do užívání třetím osobám bez předchozího písemného souhlasu Pronajímatele. Bude-li takový souhlas Pronajímatele udělen, je Nájemce oprávněn přenechat Předmět nájmu nebo jeho části do podnájmu nebo jinak do užívání třetí osobě pouze na dobu a za účelem výkonu činností schválených Pronajímatelem. Nájemce je povinen předem poskytnout Pronajímateli (i) údaje o podnájemci, (ii) údaje o části Předmětu nájmu, která má být dána do podnájmu, (iii) zamýšlené době trvání podnájmu a (iv) předmětu podnikání zamýšleného podnájemce. Pokud Pronajímatel vydá souhlas s takovým podnájemem, změnou užívání Předmětu nájmu či jeho části nebo jiným podobným ujednáním Nájemce, zůstává Nájemce odpovědný za plnění povinností vyplývajících z této Smlouvy po celou dobu trvání podnájmu, užívání nebo podobného ujednání. Nájemce se zavazuje, že jakéhokoli podnájemce jakékoli části Předmětu nájmu zaváže, aby rovněž dodržoval podmínky Smlouvy a Obchodních podmínek, přičemž toto

nezbavuje odpovědnosti Nájemce řádně plnit a dodržovat práva a povinnosti dle Smlouvy a Obchodních podmínek;

- 3.2.9 Nájemce je oprávněn označit Předmět nájmu a/nebo stánek nacházející se na Předmětu nájmu (pokud je Předmět nájmu Nájemcem takto užíván) názvem, případně logem své firmy a dále provádět jakékoliv propagační činnosti pouze v souladu s ustanoveními tohoto článku a s předchozím písemným souhlasem Pronajímatele s rozsahem a způsobem označení a/nebo s konkrétním způsobem propagace, a to výhradně v rozsahu podmínek, které budou v takovém souhlasu stanoveny. Při ukončení nájemního vztahu je Nájemce povinen na své náklady uvést místa po odstranění označení do původního stavu, v jakém se nacházela před umístěním označení; v případě, že užívá Nájemce Předmět nájmu za účelem umístění stánku, odstraní ke dni ukončení nájemního vztahu založeného Smlouvou z Předmětu nájmu celý stánek včetně označení v souladu s čl. 8 těchto Obchodních podmínek.
- (a) Nájemce se zavazuje uvést vzhled exteriéru i interiéru Předmětu nájmu do souladu s „Design manuálem“, který obdržel před podpisem Smlouvy. Nájemce je povinen postupovat v souladu s Design manuálem již v průběhu Stavebních úprav Předmětu nájmu a jakýchkoli dalších stavebních úprav prováděných v/na Předmětu nájmu, pokud se s Pronajímatelem nedohodne jinak, tj. Pronajímatel je oprávněn schválit Nájemci výjimku z pravidel uvedených v Design manuálu.
 - (b) Nájemce je oprávněn v jednotlivých Obchodních jednotkách nebo v Předmětu nájmu propagovat pouze obchodní značku, logo nebo název konkrétní firmy provozující danou Obchodní jednotku nebo Předmět nájmu a dále produkty nebo služby, které v konkrétní Obchodní jednotce nebo v Předmětu nájmu jsou prodávány nebo poskytovány, a to pouze na vnějších zdech této Obchodní jednotky nebo Předmětu nájmu a v jejím interiéru nebo na vnějších zdech a/nebo v interiéru stánku nacházejícího se na Předmětu nájmu.
 - (c) Nájemce není oprávněn bez dohody s Pronajímatelem, resp. se společností zprostředkující prodej reklamy na Letišti zejména propagovat v/na Obchodní jednotce nebo Předmětu nájmu nebo stánku umístěném na Předmětu nájmu (pokud je Předmět nájmu Nájemcem takto užíván) jakýkoli třetí subjekt nebo službu či produkt, který v ní nebo ve stánku nenabízí nebo neposkytuje, přičemž je povinen zajistit, aby ani jakékoli zařízení nebo výzdoba Předmětu nájmu a jeho stěn nebyla způsobilá působit jako taková propagace, byť nepřímá. Nájemce dále není bez dohody s Pronajímatelem, resp. se společností zprostředkující prodej reklamy na Letišti oprávněn na vnější zdi Předmětu nájmu a/nebo v jeho interiéru nebo na vnějších zdech a/nebo v interiéru stánku nacházejícího se na Předmětu nájmu (pokud je Předmět nájmu Nájemcem takto užíván) umístit jakoukoli formu navigace na jinou provozovnu své společnosti nebo na třetí subjekt.
 - (d) Nájemce není oprávněn bez předchozího písemného souhlasu Pronajímatele umísťovat (nebo povolit umísťovat) jakoukoli propagaci (billboardy, tabule a jiné propagační materiály), a/nebo provádět jakékoliv činnosti vedoucí k podpoře prodeje (např. prodejní stojany, pulty, hostesky, speciální výzdoba atd.) mimo interiér Předmětu nájmu, resp. dané Obchodní jednotky, a/nebo mimo vnější zdi Předmětu nájmu, resp. dané Obchodní jednotky, nebo mimo vnější zdi stánku a/nebo mimo interiér stánku nacházejícího se na Předmětu nájmu (pokud je Předmět nájmu Nájemcem takto užíván). Zároveň není Nájemce oprávněn bez předchozího písemného souhlasu Pronajímatele umísťovat jakoukoli propagaci (billboardy, tabule a jiné propagační materiály), a/nebo provádět jakékoliv činnosti vedoucí k podpoře prodeje (např. prodejní stojany, pulty, speciální

výzdoba atd.) na zástěnách nebo přepažení umístovaných na nebo před Předmět nájmu v souvislosti s prováděním stavebních úprav Předmětu nájmu.

- (e) V případě, že by jakékoli přímé i nepřímé reklamní sdělení umístěné na Předmětu nájmu a/nebo na stánku nacházejícím se na Předmětu nájmu (pokud je Předmět nájmu Nájemcem takto užíván) nebo jakákoli propagační činnost prováděná Nájemcem byt v souladu s ustanoveními tohoto čl. 3.2.9, případně s podmínkami vydaného souhlasu Pronajímatele, způsobila Pronajímateli riziko právního sporu s obchodním partnerem, je Nájemce povinen na výzvu Pronajímatele takové sdělení na vlastní náklady odstranit, případně od takové činnosti upustit, a to ve lhůtě dvaceti (20) dnů od doručení takové výzvy Nájemci. Pronajímatel se zavazuje nevyzývat Nájemce k odstranění reklamních sdělení či k upuštění od výkonu propagační činnosti dle ustanovení tohoto článku bezdůvodně.

3.2.10 Nájemce je povinen užívat Předmět nájmu bez újmy ostatním nájemcům a prostorám Letiště. Nájemce je dále povinen při užívání Předmětu nájmu dodržovat veškeré obecně závazné právní předpisy, zejména předpisy týkající se činnosti vykonávané Nájemcem v Předmětu nájmu, jakož i předpisy z oblasti hygieny (včetně aktuálních hygienických opatření vycházejících z obecně závazných předpisů vydaných příslušnými úřady či státními orgány k jakékoliv epidemiologické situaci), ochrany životního prostředí, bezpečnosti práce, požární ochrany a bezpečnosti civilního letectví.

- (a) Nájemce je dále povinen dodržovat vnitřní předpisy, organizační normy, provozní a požární řady, technické předpisy, směrnice, postupy, plány a dokumenty vydané pro Letiště nebo vydané provozovatelem Letiště, týkající se a/nebo mající dopad na provozování obchodní činnosti Nájemce v Předmětu nájmu, které zveřejnil Pronajímatel na Webu (dále jen „Vnitřní předpisy“), přičemž přístup k nim je možný pouze za použití hesla. Nájemce výslovně prohlašuje a činí nesporným, že (i) obdržel před podpisem Smlouvy od Pronajímatele heslo potřebné k zobrazení, stažení a seznámení se s Vnitřními předpisy uloženými na Webu a (ii) měl možnost si Vnitřní předpisy z Webu stáhnout, uložit a uchovat si tak jejich obsah (a že způsob jejich zveřejnění tento postup umožňoval) a že měl dostatek času se s Vnitřními předpisy před uzavřením Smlouvy řádně seznámit. Nájemce prohlašuje a činí nesporným, že Pronajímatel poskytl před uzavřením Smlouvy Nájemci Vnitřní předpisy, Nájemce se s nimi řádně seznámil, souhlasil s nimi a zavazuje se je dodržovat.
- (b) Pronajímatel se zavazuje archivovat jednotlivá znění Vnitřních předpisů včetně uvedených období, v němž byla na Webu v tomto znění dostupná, po celou dobu trvání Smlouvy. Nestanoví-li Smlouva výslovně jinak, má v případě rozporu mezi ustanoveními Smlouvy, Obchodních podmínek a Vnitřních předpisů přednost dokument v následujícím pořadí: 1.) Smlouva, 2.) Obchodní podmínky, 3.) Vnitřní předpisy.
- (c) Strany dále sjednávají, že Pronajímatel je oprávněn během Doby nájmu Vnitřní předpisy nebo kterýkoli z nich měnit. Nové znění Vnitřního předpisu zveřejní Pronajímatel na Webu, zašle Nájemci odkaz na Web prostřednictvím e-mailové zprávy na e-mailovou adresu Nájemce uvedenou ve Smlouvě případně nové heslo pokud by došlo k jeho změně, přičemž součástí takové e-mailové zprávy bude nové znění Vnitřního předpisu uložené na Webu. Nájemce má právo změny v novém znění Vnitřního předpisu odmítnout do deseti (10) dnů ode dne odeslání e-mailové zprávy se změnami v novém znění Nájemci; marným uplynutím této lhůty se považuje za souhlas Nájemce se změnami v novém znění Vnitřního předpisu, které se tak marným uplynutím lhůty stanou pro Nájemce závaznými. V případě, že Nájemce nové znění Vnitřního předpisu ve lhůtě deseti (10) dnů odmítne, je pro Nájemce závazná poslední závazná verze Vnitřního

předpisu a Pronajímatel je oprávněn Smlouvu vypovědět dle čl. 12.2.11 Obchodních podmínek.

- (d) Nájemce je povinen strpět a řídit se pokyny provozovatele Letiště vydané za účelem dodržování Vnitřních předpisů.

Pro účely vyloučení pochybností Pronajímatel a Nájemce konstatují a berou na vědomí, že Vnitřní předpisy nesmí zavádět jakékoliv smluvní pokuty či jiné sankce, než jak jsou tyto uvedeny ve Smlouvě nebo Obchodních podmínkách, nebo tyto smluvní pokuty či jiné sankce dále zpřísňovat.

- 3.2.11 Nájemce je povinen vždy do 30 kalendářních dnů ode Dne předání Předmětu nájmu zpracovat a na výzvu Pronajímatele protokolárně předložit dokumentaci požární ochrany vztahující se k vykonávané činnosti, zejména začlenění do kategorie požárního nebezpečí, doklady o prováděných pravidelných školeních zaměstnanců vyžadovaných obecně závaznými předpisy v oblasti požární ochrany a bezpečnosti práce a dokumentaci o provádění preventivních požárních prohlídek. Zpracovaná dokumentace musí respektovat a obsahovat interní předpisy požární ochrany provozovatele Letiště, které mu byly předány nejpozději v den podpisu Smlouvy (dokument o začlenění objektů, požární řády, požární poplachová směrnice, požární evakuační plán) a doklady o seznámení se závaznými předpisy Pronajímatele - viz čl. 3.2.10 Obchodních podmínek.
- 3.2.12 Nájemce je povinen po předchozím oznámení ze strany Pronajímatele umožnit Pronajímateli nebo Pronajímatelem pověřené osobě přístup do Předmětu nájmu za účelem provedení kontroly a revizí zabudovaných rozvodů, EPS, PBZ, HP a jiných zařízení, která jsou ve vlastnictví Pronajímatele anebo za účelem provedení jiných stanovených kontrol včetně kontroly, zda Nájemce Předmět nájmu užívá k činnostem vymezeným Smlouvou;
- 3.2.13 Nájemce je povinen udržovat Předmět nájmu (včetně exteriérů) v čistém a užitelném stavu, zejména je povinen v Předmětu nájmu provádět veškerou údržbu a opravy, jakož i hradit veškeré náklady spojené s udržováním a opravami Předmětu nájmu (s výjimkou oprav, které má zajišťovat Pronajímatel dle čl. 3.2.17 níže), a to zejména:
- (a) jakýchkoli pevně upevněných objektů nebo zařízení, instalovaných v Předmětu nájmu Nájemcem (např. kamerový systém, vnitřní bezpečnostní systém atd.);
 - (b) veškerých položek tvořících instalační práce Nájemce spočívajících v instalaci serverů, zabezpečovacího systému, nábytku a jiných movitých věcí Nájemce, a jeho nastěhování do Předmětu nájmu, jak byly provedeny Nájemcem v Předmětu nájmu;
 - (c) veškerých položek Stavebních úprav (včetně Úvodních stavebních úprav) a v případech, kdy potřeba opravy některé položky tvořící Stavební úpravy je pokryta zárukou od dodavatele takových Stavebních úprav, je povinen takovou opravu zajistit;
 - (d) veškerých položek převzatého Vybavení Předmětu nájmu;
 - (e) veškerých pevně upevněných objektů nebo vybavení nebo zařízení instalovaných nebo umístěných v Předmětu nájmu a předaných Nájemci s Předmětem nájmu;
 - (f) čištění a úklid Předmětu nájmu, včetně mytí oken zevnitř, jako i příček, vchodových dveří a podlah v Předmětu nájmu.
- 3.2.14 Pro vyloučení pochybností se ve smyslu čl. 3.2.13 za údržbu a opravy považuje dále zejména:

- (a) malování, výměna vadných vypínačů, zásuvek, žárovek nebo jiných svítidel, jističů uvnitř Předmětu nájmu, lakování dveří, výměna poškozených výplní dveří a oken uvnitř Předmětu nájmu, oprava anebo výměna poškozených zařizovacích předmětů poskytnutých Pronajímatelem, včetně umyvadel, WC mís a splachovadel, baterií, nášlapných vrstev podlah a dalších obdobných zařízení tak, aby prostory odpovídaly prvotřídní kvalitě očekávané na mezinárodním letišti; a
- (b) opravy vnitřního vybavení Předmětu nájmu, opravy a výměny jednotlivých vrchních částí podlah, vnitřních omítek, obkladů, podhledů, podlahových krytin a výměny prahů a lišt, jednotlivých částí oken a dveří a jejich součástí a výměny zámků, kování, klik, rolet a žaluzií, výměny elektrických koncových zařízení a rozvodných zařízení, zejména vypínačů, zásuvek, jističů, zvonků, domácích telefonů, zásuvek rozvodů datových sítí, signálů analogového i digitálního televizního vysílání a výměny zdrojů světla v osvětlovacích tělesech, výměny uzavíracích ventilů u rozvodu plynu s výjimkou hlavního uzávěru pro Předmět nájmu, opravy uzavíracích armatur na rozvodech vody, výměny sifonů a lapačů tuku, opravy indikátorů vytápění a opravy a certifikace vodoměrů teplé a studené vody Předmětu nájmu, opravy vodovodních výtoků, zápachových uzávěrek, odsavačů par, digestoří, mísicích baterií, sprch, ohřívačů vody, bidetů, umyvadel, van, výlevek, dřezů, splachovačů, kuchyňských sporáků, pečicích trub, vařičů, infrazářičů, kuchyňských linek, vestavěných a přistavěných skříní, zařízení a koncových prvků pro vytápění a chlazení včetně čištění a výměn filtrů a výměny veškerých drobných součástí výše uvedených předmětů; a
- (c) Nájemce je dále povinen provádět v plném rozsahu údržbu a opravy veškerých zařízení, rozvodů, vestaveb, jakož i veškerého vybavení a zařizovacích předmětů, které do Předmětu nájmu instaloval.

Odpady vzniklé při provádění uvedené údržby a opravách se Nájemce zavazuje zlikvidovat na své náklady, a to prostřednictvím Pronajímatele a/nebo jiné oprávněné osoby. Nájemce Pronajímateli na vyžádání doloží, jak bylo se vzniklým odpadem nakládáno.

Jestliže Nájemce neprovede opravu nebo neprovádí údržbu, ke které je povinen, ani do pěti (5) pracovních dnů od doručení písemného upozornění zasláního Pronajímatelem, je Pronajímatel oprávněn zajistit provedení potřebné opravy nebo údržbu na náklad Nájemce.

- 3.2.15 V případě, že by náklady na jeden (1) úkon údržby nebo úkon opravy dle čl. 3.2.13, čl. 3.2.14 a/nebo čl. 3.2.16 měly být dle Nájemce vyšší než 79.999,- Kč (bez DPH), oznámí Nájemce takovou skutečnost Pronajímateli před provedením příslušného úkonu údržby nebo úkonu opravy; v případě, že Pronajímatel oznámí Nájemci, že jím plánovaný úkon údržby nebo úkon opravy je technickým zhodnocením Budovy ve smyslu zákona č. 586/1992 Sb., o daních z příjmů, v platném znění, budou Strany ve vztahu k takovému technickému zhodnocení přistupovat jako ke Stavebním úpravám a budou postupovat analogicky v souladu s čl. 6.9 Obchodních podmínek. V případě, že Nájemce provede úkon údržby nebo úkon opravy za náklady vyšší než 79.999,- Kč v rozporu s tímto čl. 3.2.15, je Pronajímatel oprávněn požadovat po Nájemci a Nájemce je povinen uhradit Pronajímateli smluvní pokutu ve výši, která se určí jako součet (i) daně vyměřené příslušným finančním úřadem Pronajímateli k úhradě za nepeněžitý příjem získaný Pronajímatelem technickým zhodnocením Budovy provedeným Nájemcem, (ii) pokut a/nebo penále a/nebo úroků z prodlení a/nebo jiných sankcí uložených Pronajímateli příslušným finančním úřadem, a (iii) 15.000,- Kč za každé jednotlivé porušení. V případě opakovaného porušení povinnosti Nájemce, je Pronajímatel oprávněn uplatnit a Nájemce povinen uhradit smluvní pokutu i opakovaně, a to i vícekrát.
- 3.2.16 Nájemce bude zajišťovat výměnu následujících položek převzatého Vybavení Předmětu nájmu a vybavení Předmětu nájmu uvedeného v čl. 3.2.13(e): jednotky

vzduchotechniky, klimatizační jednotky, rozvaděče elektrické energie a vzduchotechniky, bezpečnostní rolety a požární rolety (dále jen „**Vybrané části Vybavení**“), s tím, že v případě nutné výměny Vybrané části Vybavení nejdříve požádá Pronajímatele o vydání předchozího písemného souhlasu s touto výměnou. Po udělení souhlasu k výměně zařízení následně předá Pronajímateli demontované položky Vybrané části Vybavení v majetku Pronajímatele k jeho uskladnění a eventuálnímu vyřazení z evidence.

V případě udělení souhlasu Pronajímatele s výměnou položky Vybrané části Vybavení v majetku Pronajímatele se nově instalovaná položka Vybrané části Vybavení stává majetkem Nájemce a vztahují se k ní práva a povinnosti dle čl. 3.2.14(c).

3.2.17 Pronajímatel bude zajišťovat veškeré ostatní opravy a údržbu Budovy a/nebo Předmětu nájmu, a to:

- (a) strukturálních a stavebních částí Budovy, jako je střecha, nosné zdi a konstrukce, průduchy, okapy, potrubí, svody, odvodnění/kanály, kabely, vedení, dráty, měřiče, uzávěry/sifony, ventily a ostatní media, zařízení, vybavení nebo přístroje pro vedení, kontrolu, nebo měření vody, půdy, plynu, elektrické energie, telefonu a ostatních elektrických impulsů, ovzduší, kouře a spalin a ostatních zařízení podobné povahy sloužící Budově (dále jen „**Servisní prostředky**“), technologická zařízení Budovy (výtahy apod.), inženýrské sítě protipožárních systémů, HVAC (tedy spojeného systému větrání, topení a chlazení) sloužící Budově, s výjimkou případů, kdy potřeba provedení takové opravy/údržby bude způsobena jednáním Nájemce (jednáním Nájemce se pro účely tohoto čl. 3.2.17 rozumí i jednání jeho zaměstnanců, dodavatelů, návštěvníků a dalších osob, jimž umožnil Nájemce vstup do Předmětu nájmu nebo Budovy);
- (b) stavebních, technických a zařizovacích částí Předmětu nájmu v rozsahu spadajícím do technické specifikace Budovy s výjimkou případů, kdy potřeba provedení takové opravy nebo údržby bude způsobena jednáním Nájemce;
- (c) požárně bezpečnostních zařízení, zejména požárních dveří a rolet, EPS (elektronická požární signalizace), EZS (elektronické zabezpečovací systémy), SHZ (stabilní hasicí zařízení – sprinklery), požárních ucpávek instalovaných uvnitř Předmětu nájmu, požárních klapek instalovaných na potrubí vzduchu uvnitř Předmětu nájmu (dále jen „**Požární zařízení**“);

3.2.18 Strany se dohodly na následujícím hrazení nákladů na opravy a údržbu, zmíněné výše:

- (a) Nájemce bude hradit veškeré náklady na činnosti a materiál uvedené v čl. 3.2.13 výše;
- (b) Pronajímatel bude hradit náklady na činnosti a materiál uvedené v čl. 3.2.17.

3.2.19 Nájemce je povinen bez zbytečného odkladu oznámit Pronajímateli potřebu oprav, které není povinen provést sám podle Smlouvy nebo Obchodních podmínek a/nebo které má Pronajímatel podle Smlouvy povinnost provést a umožnit Pronajímateli jejich opravu, jinak Nájemce odpovídá za škodu vzniklou nesplněním této oznamovací povinnosti;

3.2.20 Nájemce je povinen oznámit Pronajímateli instalaci každého nového spotřebiče a technického vybavení s příkonem vyšším než 1 kW, přičemž nesmí v Předmětu nájmu instalovat a používat jakékoliv spotřebiče, vybavení, technická zařízení a přístroje, které nejsou schváleny pro provoz v České republice, nejsou v souladu s právním řádem ČR a českými normami. Nájemce je povinen zajistit, že manipulace a používání jakýchkoliv vybavení a přístrojů v Předmětu nájmu je prováděna dle pokynů pro takovéto vybavení a přístroje, a že používání a manipulace je prováděna pouze osobami pro takovéto

- užívání nebo manipulaci školenými, oprávněnými nebo kvalifikovanými. Nájemce je povinen provádět revize elektrických spotřebičů používaných v Předmětu nájmu v souladu s ČSN 331600 ed. 2 a ve lhůtách dle ČSN 331600 ed. 2 a dále provádět revize svého elektrického zařízení v souladu s ČSN 331500 a ve lhůtách dle ČSN 331500 (v případě aktualizace norem ČSN je Nájemce povinen postupovat podle aktuálního znění příslušné normy) a o těchto revizích vést záznam, jakož i provádět revize a kontrolní zkoušky všech zařízení, která instaloval do Předmětu nájmu, zejména revize elektrických zařízení, revize PBZ - EPS, SHZ, požárních klapek, požárních rolet apod., a to vše na své náklady. Nájemce je povinen předložit Pronajímateli záznamy o provedených revizích, a to do deseti (10) dnů od jejich provedení;
- 3.2.21 Nájemce je, zejména při instalaci jakéhokoliv vnitřního zařízení v Předmětu nájmu, povinen jednat a užívat Předmět nájmu pouze takovým způsobem, aby nebyl narušen provoz elektrické požární signalizace (EPS) a elektrické zabezpečovací signalizace (dále jen „EZS“) a současně, je Nájemce povinen ihned zpřístupnit Pronajímateli na jeho žádost jakýkoliv hlásič EPS, požárně bezpečnostní zařízení (PBZ), hasicí přístroj (HP), čidlo EZS, elektrický rozvaděč a zásuvky datové sítě Pronajímatele, jsou-li tato zařízení v Předmětu nájmu instalována;
- 3.2.22 Nájemce není oprávněn bez předchozího písemného souhlasu Pronajímatele rozšířit či změnit sortiment a značky zboží a/nebo služeb v Předmětu nájmu specifikovaných ve Smlouvě;
- 3.2.23 Nájemce je povinen v souvislosti s možností vzniku mimořádné události na Letišti zajistit nepřetržitý (tj. 24 hodin denně) přístup na/do Předmětu nájmu, a to tak, že zajistí osazení všech vstupních dveří či mříží do Předmětu nájmu či jakékoliv jeho části zámky systému EVVA nastavenými tak, aby Pronajímatel, Policie ČR a Inspektorát cizinecké policie Praha-Ruzyně měli možnost otevřít tyto zámky svým univerzálním klíčem, který mají k dispozici; tato povinnost neplatí pro Obchodní jednotky nebo Předmět nájmu případně jeho části, které jsou osazeny na dveřích zámek EVVA dodaným Pronajímatelem, neboť univerzální klíč k takovým dveřím je již u Pronajímatele a Policie ČR, resp. Inspektorátu cizinecké policie Praha-Ruzyně uložen;
- 3.2.24 Nájemce je povinen zdržet se v Předmětu nájmu jakýchkoliv zásahů do slaboproudých sítí a elektrorozvodů, zejména hlásičů EPS, ostatních PBZ, HP, EZS aj.;
- 3.2.25 Nájemce je povinen provádět shromažďování směsného komunálního odpadu a Pronajímatelem definovaných vytríděných složek komunálního odpadu v souladu se systémem odpadového hospodářství, který je uveřejněn na webových stránkách Pronajímatele www.prg.aero a dále dle pokynů Pronajímatele, se kterými byl seznámen. Původcem směsného komunálního odpadu podobného komunálnímu odpadu a vytríděných složek uvedených výše, které vznikají při užívání Předmětu nájmu dle Smlouvy, je Pronajímatel. Původcem jiných než výše uvedených odpadů je Nájemce a je povinen s nimi nakládat v souladu s obecně závaznými právními předpisy, zejména zajistit na své náklady prostřednictvím Pronajímatele nebo jiné oprávněné osoby likvidaci odpadu z Předmětu nájmu a prostoru Letiště. Na vyžádání doloží Nájemce Pronajímateli, jak bylo se vzniklým odpadem nakládáno.
- 3.2.26 Nájemce je povinen v Předmětu nájmu strpět nezbytně nutná omezení (zejména omezení spočívající v tom, že (i) nelze užívat Předmět nájmu k Účelu nájmu, (ii) Pronajímatel neudrží Předmět nájmu ve stavu, aby Předmět nájmu mohl sloužit užívání, pro které byl pronajat a (iii) Pronajímatel nezajistí Nájemci nerušené užívání Předmětu nájmu po dobu nájmu), to vše v důsledku plánovaných oprav nebo rekonstrukcí Předmětu nájmu a/nebo Budovy a/nebo pozemků nebo staveb sousedících s Budovou ze strany Pronajímatele, případně omezení vzniklých při havarijních stavech

nebo při odstraňování překážek a poruch majících původ v letištním provozu nebo okolnostech s ním souvisejících, s tím, že pokud omezení trvá déle než 48 hodin, má Nájemce nárok na úpravu Nájemného, jak je uvedeno v ustanovení čl. 4.16 Smlouvy.

- 3.2.27 Nájemce je povinen svůj jakýkoliv záměr umístit, zprovoznit a využívat jakékoliv radiokomunikační, radiolokační a bezdrátové vysílací zařízení krátkodobého i dlouhodobého charakteru předem projednat s Pronajímatelem prostřednictvím odboru informačních a komunikačních technologií (dále jen „ICT“), přičemž stanovisko ICT k záměru, popřípadě k jeho realizaci a k podmínkám provozu zařízení je pro Nájemce závazné včetně případného odmítnutí realizace navrhovaného záměru; v případě odmítnutí realizace navrhovaného záměru se Nájemce zavazuje tento zákaz instalace bezvýhradně respektovat;
- 3.2.28 Nájemce je povinen v rámci předcházení znečišťování a poškozování životního prostředí a v rámci zavedeného EMS (Systém environmentálního managementu) dle ISO 14001 na Letišti a v souladu s environmentální politikou, zdržet se takových činností, které by mohly přímo nebo nepřímo způsobit poškození nebo ohrožení jednotlivých složek životního prostředí. Pronajímatel požaduje po Nájemci provozujícím činnosti či poskytujícím služby, které mají nebo mohou mít dopady na životní prostředí, aby respektoval přijaté zásady ochrany životního prostředí a v případě poruch nebo hrozících havárií tyto ohlásil na níže uvedených kontaktních spojeních:

V případě požáru, úniku neznámé látky (ohlašovna požárů)	3333, 2222
Zdravotní ambulance	3301, 3302
Bezpečnostní dispečink	1000
Centrální dispečink – poruchy, havárie	6000
Poruchy telefonních linek	3000

V případě dotazů nebo podnětů ke zlepšení, směřujících do jednotlivých oblastí:

Bezpečnost práce	bozp@prg.aero
Požární prevence	technik.po@prg.aero
Životní prostředí	zivotni.prostredi@prg.aero
Stížnosti	online formulář na webových stránkách Pronajímatele www.prg.aero

- 3.2.29 Nájemce odpovídá za škody jím způsobené a/nebo způsobené porušením jeho povinností v Předmětu nájmu a/nebo škody způsobené porušením jeho povinností stanovených Smlouvou. Nájemce odpovídá osobně, případně společně a nerozdílně s osobami, které vpustil do Předmětu nájmu, stejným způsobem i za škody na Předmětu nájmu způsobené jeho zaměstnanci, návštěvníky, podnájemci, zákazníci, Nájemcem objednanými dodavateli či řemeslníky a dalšími osobami s vědomím Nájemce vpuštěnými do Předmětu nájmu. V případě, že Nájemce nebo osoby, které Nájemce vpustil do Předmětu nájmu a do Budovy, způsobí na Předmětu nájmu nebo v Budově závady nebo poškození, je Nájemce povinen tyto závady a poškození na své náklady odstranit, a to bezodkladně;
- 3.2.30 Nájemce je povinen pojistit u pojišťovny a po celou Dobu nájmu udržovat v platnosti pojištění:
- (a) veškeré odpovědnosti za škodu způsobenou Pronajímateli a/nebo třetím osobám v souvislosti s užíváním Předmětu nájmu, a to s pojistným plněním nejméně ve výši 20.000.000,- Kč;
- (b) vnitřního vybavení a veškerého zařízení Předmětu nájmu instalovaného Nájemcem a provozních prostředků a majetku umístěného v Předmětu nájmu, a to v plné výši jejich nahrazovací (nové) hodnoty.

- (c) Nájemce je povinen sjednat a udržovat ve výše uvedeném rozsahu výslovně pojištění odpovědnosti za škodu na Předmětu nájmu. Nájemce je povinen platit v řádných termínech splatnosti veškeré pojistné z výše uvedených pojistek a předložit Pronajímateli ověřenou kopii příslušné pojistné smlouvy nebo odpovídající potvrzení pojišťovny dokládající uzavření této pojistné smlouvy (pojistných smluv) vždy do patnácti (15) dnů od jejich uzavření. Nájemce je povinen použít obdržené pojistné plnění výhradně k náhradě nebo odstranění následků příslušné pojistné události a k náhradě škody případně vzniklé Pronajímateli.

Nájemce se v případě vzniku pojistné události zavazuje neprodleně o této skutečnosti písemně informovat Pronajímatele prostřednictvím kontaktní osoby uvedené ve Smlouvě a předložit mu na jeho žádost písemnou dokumentaci vztahující se k příslušné pojistné události.

- 3.2.31 Nájemce je povinen dodržovat zákaz používání zavazadlových vozíků nebo nákupních vozíků sloužících k bezplatnému využití cestující veřejnosti pro přepravu cestovních zavazadel pro své provozní potřeby, tzn. používat je např. pro přepravu zboží či jakéhokoliv jiného materiálu. Zavazadlové nebo nákupní vozíky slouží výhradně pro přepravu cestovních zavazadel cestující veřejnosti;
- 3.2.32 Nájemce je povinen udržovat po dobu nájmu v platnosti živnostenská oprávnění a jakákoliv další oprávnění či povolení, kterými Nájemce disponuje k datu uzavření Smlouvy a jež se týkají jeho předmětu podnikání v Předmětu nájmu podle Smlouvy. Nájemce je povinen zajistit, aby sám a/nebo třetí osoby užívající Předmět nájmu obstaraly živnostenská oprávnění a jakákoliv další oprávnění či povolení nezbytná pro provozování obchodní činnosti v Předmětu nájmu podle Smlouvy kdykoliv v průběhu doby trvání Smlouvy a na písemnou žádost Pronajímatele předložit jejich ověřené kopie Pronajímateli do pěti (5) pracovních dnů od doručení předmětné žádosti Pronajímatele. Nájemce je oprávněn změnit Účel nájmu pouze po předchozím písemném souhlasu Pronajímatele. Nájemce je dále povinen oznámit a doložit Pronajímateli jakékoliv změny týkající se oprávnění a/nebo povolení Nájemce provozovat obchodní činnost v Předmětu nájmu v souladu s touto Smlouvou, a to do pěti (5) pracovních dnů od každé takové změny;
- 3.2.33 Před počátkem obchodování v Předmětu nájmu je Nájemce povinen vybavit Předmět nájmu veškerými instalacemi a zařízením nezbytným pro jeho užívání Nájemcem v souladu se Smlouvou a vybavit Předmět nájmu zbožím tak, aby Předmět nájmu byl řádně otevřen k obchodování pro veřejnost nejpozději v den uvedený ve Smlouvě. Nájemce je povinen pořídit si technické zařízení s pokladním systémem, které bude zaznamenávat veškerý Obrát a Obrát z kurzových zisků (dále jen „Zařízení“) a používat jej v Předmětu nájmu pro účely uvedené ve Smlouvě a těchto Obchodních podmínek, a to od Počátku nájmu. Nájemce je dále povinen zasílat Pronajímateli POS Data na základě jím přidělených identifikačních údajů, na elektronické úložiště, v elektronické podobě, ve formátu, v rozsahu a technické specifikaci, které jsou blíže specifikovány v Příloze č. 9 Smlouvy (dále jen „Minimální rozsah Dat“), a to vždy nejpozději do následujícího kalendářního dne, za který jsou Data Pronajímateli poskytovány, přičemž Nájemce je povinen dodržet Pronajímatelem určené zabezpečení. Pronajímatel je oprávněn rozšířit Minimální rozsah Dat oznámením jejich nového rozsahu Nájemci, přičemž taková změna rozsahu nesmí zakládat zcela nové podstatné povinnosti či podstatná omezení práv Nájemce proti úpravě uvedené ve Smlouvě a Obchodních podmínkách. Tato změna je pro Nájemce závazná od okamžiku uvedeného v oznámení Pronajímatele.
- 3.2.34 Nájemce je povinen projednat detaily předávání POS Dat s Pronajímatelem prostřednictvím jeho odboru informačních a komunikačních technologií („ICT“), který

lze kontaktovat prostřednictvím následujícího e-mailu: pos.data@prg.aero, přičemž stanovisko ICT je pro Nájemce závazné.

- 3.2.35 Nájemce je dále povinen poskytovat Pronajímateli v elektronické podobě ve formátu XML nebo CSV seznam (i) zboží prodávaného v Předmětu nájmu, v Nájemcově E-shopu a E-shopu a (ii) služeb poskytovaných v Předmětu nájmu, přes Nájemcův E-shop a E-shop, to vše včetně prodejních cen (dále jen „Ceník“) a v pravidelnosti stanovené Pronajímatelem v písemném oznámení, přičemž Pronajímatel zároveň v oznámení určí místo a způsob zabezpečení, které musí Nájemce dodržet. V případě změn provedených v seznamu zboží, služeb a/nebo Ceníku je Nájemce povinen takový změněný Ceník Pronajímateli poskytnout, a to do jednoho (1) dne od provedení změny.
- 3.2.36 V případě, že Nájemce není schopen upravit Zařízení tak, aby zasílal Pronajímateli POS Data v Minimálním rozsahu Dat včetně jeho případných změn předpokládaných v čl. 3.2.33 Obchodních podmínek, poskytne Nájemce Pronajímateli přístup do svého Zařízení a strpí jeho úpravu ze strany Pronajímatele tak, aby Zařízení generovalo a zasílalo Pronajímateli POS Data v Minimálním rozsahu Dat včetně jeho případných změn předpokládaných v čl. 3.2.33 Obchodních podmínek. Nájemce zařídí aktivní spolupráci odpovědných osob a splnění technických požadavků Pronajímatele potřebných k této instalaci a zároveň právo Pronajímatele takovou úpravu provést, aby nedošlo k porušení autorských práv autora pokladního systému.
- 3.2.37 V případě, že nebude Nájemce schopen splnit podmínky uvedené v čl. 3.2.33 – pořídit si Zařízení nebo čl. 3.2.36 – strpět úpravu Zařízení, zavazuje se obstarat si a užívat pokladní systém určený Pronajímatelem.
- 3.2.38 Nájemce se zavazuje nejpozději k 5. kalendářnímu dni měsíce následujícího po kalendářním měsíci, ve kterém byl realizován nebo měl být realizován Obrat a/nebo Obrat z kurzových zisků, zaslat Pronajímateli Avízo podle vzoru uvedeného v příloze Smlouvy, ze kterého bude patrný realizovaný Obrat a Obrat z Kurzových zisků dosažený za předmětný měsíc. V případě, že Strany sjednaly různé procentní sazby z Obratu a/nebo Obratu z kurzových zisků za různé kategorie zboží a/nebo služeb a/nebo pro různé Obchodní jednotky, předloží Nájemce Pronajímateli nebo osobě pověřené Pronajímatelem Avízo v členění podle jednotlivých procentních sazeb z Obratu a/nebo Obratu z kurzových zisků za příslušné druhy zboží a/nebo služeb a/nebo Obchodní jednotky.
- 3.2.39 Nájemce se dále zavazuje kdykoli po dobu trvání Smlouvy předložit Pronajímateli nebo osobě pověřené Pronajímatelem na jeho žádost do 5 dnů standardní výstup z hlavní účetní knihy Nájemce, který bude obsahovat přehled o Obratu a/nebo Obratu z kurzových zisků vztahující se ke každé Obchodní jednotce v Předmětu nájmu za Pronajímatelem požadované období a výpis ze Zařízení Nájemce obsahující celkovou hodnotu plateb přijatých v Předmětu nájmu v daném, Pronajímatelem požadovaném, období; Pronajímatel je oprávněn požádat Nájemce o doložení Obratu a/nebo Obratu z kurzových zisků v rozložení pro jednotlivé Obchodní jednotky a za jednotlivé kalendářní měsíce. Doklad musí být opatřen razítkem auditorské společnosti Nájemce. V případě, že společnost Nájemce není povinně auditovaná, doklad musí být potvrzen statutárním orgánem nebo prokuristou Nájemce. Lhůta pro dodání dokladu o Obratu a/nebo Obratu z kurzových zisků je 3 kalendářní měsíce od doručení žádosti Pronajímatele.
- 3.2.40 Nájemce není oprávněn provádět jakékoliv korekce či manuálně, softwarově nebo jakkoliv jinak zasahovat do dat vložených do Zařízení. Nájemce je povinen automaticky převést veškerá data ze Zařízení do svého účetnictví bez jakéhokoliv zásahu do těchto

dat, a to na samostatné analytické účty tak, aby bylo možné si kdykoli porovnat a odsouhlasit data ze Zařízení s daty v účetnictví.

- 3.2.41 Pro účely předávání a poskytnutí Dat sloužících ke kontrole výpočtu Obratu a Obratu z kurzovních zisků se Strany dohodly takto:
- (a) Pro účely odůvodnění výše Obratu a Obratu z kurzovních zisků bude Nájemce poskytovat Data v Avízech, a to vždy s rozdělením na každou Obchodní jednotku;
 - (b) V případě, že bude sjednáno více procentních sazeb na kategorie zboží, bude Nájemce poskytovat Data v Avízech, a to vždy s následujícím rozdělením: u každé Obchodní jednotky Předmětu nájmu s rozdělením do jednotlivých kategorií zboží. Každá Obchodní jednotka bude jednoznačně identifikována vlastním kódem/označením, používaným shodně v Avízech i v POS Datech;
 - (c) Pronajímatel bude vlastníkem všech Dat (vč. POS dat) od okamžiku jejich poskytnutí. Pronajímatel bude zejména oprávněn použít Data v potřebném rozsahu pro případ konání nového koncesního či obdobného řízení v budoucnu za účelem výběru nového nájemce pro nájemní vztah k Předmětu nájmu či jeho části;
 - (d) V případě, že bude mít Pronajímatel v úmyslu Data nebo jejich část předat nebo poskytnout třetí osobě, uzavře předem s takovou třetí osobou příslušnou dohodu o důvěrnosti informací.
- 3.2.42 Nájemce se zavazuje neprodleně předávat Pronajímateli veškerá Data a informace související s provozem Obchodní jednotky a které mohou mít byť i potenciální vliv na tvorbu Obratu nebo zákaznický „zážitek“, a které vytvořil Nájemce sám a/nebo získal od třetích osob (i) v Předmětu nájmu nebo v souvislosti s ním a/nebo (ii) pro účely činnosti provozované v Předmětu nájmu nebo v souvislosti s ní, s výjimkou marže Nájemce. Zejména se jedná o podněty Cestujících nebo Nájemce, stížnosti Cestujících, zkušenosti nebo „best practice“ z jiných mezinárodních letišť nebo obchodních center ve vztahu k činnosti Nájemce, nové trendy v oboru Nájemce, které hodlá zavést, informace k cenové politice Nájemce, skladby zboží nebo služeb apod.
- 3.2.43 V rozsahu povinností plynoucích z Přílohy č. 9 Smlouvy je Nájemce povinen skenovat palubní lístky všech svých zákazníků s výjimkou zákazníků, kteří naskenování palubního lístku výslovně odmítnou a poskytovat Pronajímateli z palubních lístků veškeré informace v elektronické podobě a ve formátu dle Přílohy č. 9 Smlouvy zasíláním na úložiště, které pro tento účel Pronajímatel určí.
- 3.2.44 Pronajímatel nebo Pronajímatelem pověřená osoba jsou oprávněni kdykoliv v průběhu Doby nájmu provést kontrolu funkčnosti Zařízení Nájemce a jeho propojení s účetnictvím, které je podkladem pro výpočet a platbu Nájemného z Obratu. Kontrolu Zařízení umístěného v Předmětu nájmu a výstupní sestavu Zařízení, která souvisle a soustavně zachycuje veškerý denní prodej v Předmětu nájmu je Pronajímatel oprávněn provést kdykoliv, bez předchozího oznámení. Nájemce je povinen Pronajímateli nebo Pronajímatelem pověřené osobě poskytnout minimálně následující informace:
- (a) informace o účetních postupech používaných při vykazování Obratu a/nebo Obratu z kurzovních zisků, příp. oceňování zboží;
 - (b) informace o tom, jakým způsobem jsou předávány informace ze Zařízení do hlavní knihy a jak jsou na základě hlavní knihy zpracovávány výkazy o Obratu a/nebo Obratu z kurzovních zisků;
 - (c) odsouhlasení sestav z jednotlivých Zařízení na doklady o objemu peněz v Zařízeních po konci náhodně vybraného dne či směny;

- (d) doklady o odvodu peněz z Předmětu nájmu do banky obsahující výši peněz odvedených do banky a přijatých v bance;
 - (e) bankovní výpisy ke konci měsíců ve sledovaném období, případně další výpisy ve sledovaném období;
 - (f) účetní hlavní knihu za vybrané období;
 - (g) ostatní podklady požadované Pronajímatelem pro řádné provedení kontroly.
- 3.2.45 Pronajímátel nebo Pronajímátelelem pověřená osoba je oprávněn kdykoli předložit Nájemci požadavky na úpravu systému evidence Obratu a/nebo Obratu z kurzových zisků Zařízením. Nájemce je povinen tyto požadavky akceptovat a do tří (3) měsíců od doručení písemné výzvy Pronajímatele nebo Pronajímátelelem pověřené osoby na své náklady upravit výstupy z jednotlivých Zařízením dle takového požadavku nebo dle požadavku umožnit Pronajímátelemu nebo Pronajímátelelem pověřené osobě provést příslušné úpravy systému evidence Obratu a/nebo Obratu z kurzových zisků Zařízením. Požadavkům Pronajímatele na úpravu systému evidence Obratu a/nebo Obratu z kurzových zisků je však Nájemce povinen vyhovět pouze tehdy, pokud jde o úpravy, které jsou požadované právními předpisy.
- 3.2.46 Pronajímátel je oprávněn po dobu platnosti a účinnosti Smlouvy dle vlastního uvážení provést sám nebo prostřednictvím Pronajímátelelem pověřené osoby kontrolu správnosti a úplnosti Obratu a/nebo Obratu z kurzových zisků vztahujících se k právě probíhajícímu roku nebo ke kterémukoli předchozímu roku. Na základě předchozí písemné žádosti Pronajímatele je Nájemce povinen nejpozději do deseti (10) pracovních dnů ode dne obdržení takové žádosti připravit veškeré dokumenty mající vliv na správnost a úplnost výše Obratu a/nebo Obratu z kurzových zisků Nájemce, které Pronajímátel nebo Pronajímátelelem pověřená osoba vyžádá, zejména dokumenty z účetnictví Nájemce. Nájemce je dále povinen kontrolu Pronajímátelemu nebo Pronajímátelelem pověřené osobě umožnit. Pokud bude v průběhu takovéto kontroly zjištěno, že za jakékoli kontrolou zkoumané období byl uveden nižší Obrat a/nebo Obrat z kurzových zisků v jakémkoliv Obchodní jednotce o více než jedno procento (1 %) oproti skutečnému stavu, uhradí náklady kontroly Nájemce.
- 3.2.47 Pronajímátel je oprávněn pro účely vizuální kontroly řádné registrace Obratu a/nebo Obratu z kurzových zisků v souladu se Smlouvou na vlastní náklady umístit v Předmětu nájmu kamerový systém, který bude na náklady Pronajímatele snímat prostor Zařízením spolu s prostorem provádění plateb za zboží a/nebo služby v Předmětu nájmu, včetně snímání klávesnice Zařízením a obrazovky či displeje Zařízením, pokud jimi disponují. Nájemce se zavazuje poskytnout Pronajímátelemu veškerou nezbytnou součinnost k umístění kamerového systému podle předcházející věty a vynaložit maximální úsilí, aby nedošlo k poškození kamerového systému anebo jeho provozu. V případě vzniku takového poškození nese odpovědnost za škodu v plné výši Nájemce. Nájemce je dále povinen zajistit, aby snímání Předmětu nájmu podle tohoto ustanovení nebylo znemožněno či ztíženo předměty umístěnými v Předmětu nájmu anebo jakkoliv jinak.
- 3.2.48 Pokud kontrola Obratu a/nebo Obratu z kurzových zisků ukáže, že skutečný Obrat a/nebo Obrat z kurzových zisků byl vyšší než Obrat a/nebo Obrat z kurzových zisků, který uvedl Nájemce v Avízech nebo POS datech zaslaných Pronajímátelemu v příslušném roce (dále jen „Rozdíl Obratů“), oznámí takový Rozdíl Obratů Pronajímátelemu Nájemce písemně se specifikací takového Rozdílu Obratů. Nájemce je povinen do deseti (10) pracovních dnů ode dne obdržení oznámení Pronajímatele poskytnout Pronajímátelemu písemné prohlášení, ve kterém obhájí a vysvětlí výši Obratu a/nebo Obratu z kurzových zisků jím uvedenou v Avízech nebo POS datech zaslaných Pronajímátelemu za příslušný rok. V této

souvislosti se Strany dohody, že vyvinou maximální úsilí ke smírnému projednání a vyřešení Rozdílu Obrátů. Pokud bude na základě provedené kontroly nebo jiných okolností zjištěno, že je Nájemcem uhrazené Nájemné nižší než by odpovídalo skutečnému Obrátu a/nebo Obrátu z kurzových zisků, je Nájemce povinen zaplatit Pronajímateli (i) částku odpovídající Nájemnému, které nebylo uhrazeno v důsledku Rozdílu Obrátů (ii) náklady na provedení kontroly, (iii) smluvní pokutu odpovídající 50 % částky ad (i), a (iv) úroky z prodlení vypočtené ode dne, kdy mělo být Nájemné odpovídající Rozdílu Obrátů zapláceno do dne jeho skutečné platby.

- 3.2.49 Pronajímatel je povinen zajistit, aby všechny jím pověřené osoby, které budou kontrolu z Obrátu a/nebo Obrátu z kurzových zisků provádět, byly povinny zachovat o všech skutečnostech, které v průběhu kontroly zjistily, mlčenlivost. Pronajímatel dále není vázán mlčenlivostí vůči státním orgánům, které jsou oprávněny tyto informace ze zákona požadovat a vůči třetím osobám, které budou samy touto povinností mlčenlivosti zavázány a/nebo kterým budou poskytnuty informace v souhrnné podobě tak, že nelze identifikovat konkrétní subjekt, kterého se informace týká.
- 3.2.50 Nájemce je povinen písemně informovat Pronajímatele nebo osobu pověřenou Pronajímatelem nejméně jeden (1) měsíc předem o veškerých záměrech směřujících k:
- (a) prodeji závodu Nájemce, jakož i pachtu závodu Nájemce, v jejichž rámci by byla práva a povinnosti Nájemce ze Smlouvy převedena, byť jen částečně na třetí osobu;
 - (b) přeměně společnosti Nájemce;
 - (c) změně ve složení společníků, resp. akcionářů společnosti Nájemce či změně majoritního vlastníka společnosti Nájemce či ve změně ve složení společníků, resp. akcionářů majoritního vlastníka společnosti Nájemce;
 - (d) změně obchodní firmy podnikatele, resp. názvu společnosti, jejího sídla nebo doručovací adresy;
 - (e) zrušení společnosti Nájemce a vstupu do likvidace;
 - (f) jakož i o všech záměrech majících obdobný účinek jako některý ze záměrů uvedený pod body (a) až (d) výše.
- 3.2.51 Nájemce je povinen oznámit Pronajímateli nebo osobě pověřené Pronajímatelem změnu kontaktní osoby uvedené ve Smlouvě, a to nejpozději následující den po provedení změny.
- 3.2.52 Nájemce je povinen, z důvodu předcházení závažným haváriím v souladu se systémem prevence závažné havárie, zavedeného na Letišti, který je definován v „Politice prevence závažné havárie“, se kterou se Nájemce seznámil před podpisem Smlouvy, jednak zdržet se takových činností, které by mohly přímo nebo nepřímo způsobit závažnou havárii, a dále podporovat činnosti, které posilují prevenci závažných havárií.
- 3.2.53 Nájemce je povinen zdržet se užívání a/nebo provozování osvětlovacích těles a/nebo jiných zařízení v/na Předmětu nájmu, která by nebyla homologovaná dle právních předpisů České republiky (CE certifikát). V případě, že by se některé osvětlovací těleso a/nebo jiné zařízení v/na Předmětu nájmu a/nebo Předmět nájmu stalo v době trvání Smlouvy zdrojem průmyslového rušení, které ovlivňuje komunikaci v rámci leteckého provozu, je Nájemce povinen takové osvětlovací těleso a/nebo jiné zařízení a/nebo zdroj rušení na vyzvu Pronajímatele z Předmětu nájmu na své náklady odstranit.
- 3.2.54 V případě konání nového koncesního či obdobného řízení v budoucnu za účelem výběru nového nájemce pro nájemní vztah k Předmětu nájmu či jeho části je Nájemce povinen

poskytnout Pronajímateli a/nebo osobám určeným Pronajímatelem odpovídající přiměřenou součinnost, kterou lze očekávat od uživatele Předmětu nájmu, a zdržet se jakéhokoliv jednání či opomenutí, které by vedlo či mohlo důvodně vést ke zdržení či obstrukcím znemožňujícím či znesnadňujícím přípravu nebo samotné konání takového koncesního či obdobného řízení, či k znevýhodnění jiných účastníků v případě účasti Nájemce v uvedeném řízení.

3.2.55 Nájemce je povinen nejpozději tři (3) měsíce před uplynutím každého Smluvního roku předložit Pronajímateli Obchodní plán pro následující kalendářní rok. V případě prvního Smluvního roku je Nájemce povinen předložit Obchodní plán na první Smluvní rok do tří (3.) měsíců ode dne Počátku nájmu.

3.2.56 Nájemce není oprávněn umístit do Předmětu nájmu, resp. Budovy, ve které se Předmět nájmu nachází, sídlo své společnosti, pokud Pronajímatel s takovým umístěním nevysloví předchozí písemný souhlas.

4. PLNĚNÍ NEZAHRNUTÁ VE SLUŽBÁCH

4.1 Pro účely Smlouvy a těchto Obchodních podmínek se plněními spojenými s užíváním Předmětu nájmu, která nejsou zahrnuta ve Službách, rozumí plnění v podobě dodávek elektrické energie nebo v podobě dodávek vody a odvádění splaškových vod nebo likvidace odpadů, přičemž tato plnění (a) nejsou jako Služby specifikována ve Smlouvě a (b) jsou samostatně měřitelná („**Plnění nezahrnutá ve Službách**“).

4.2 V případě, že ve Službách nejsou zahrnuty dodávky elektrické energie nebo dodávky vody a odvádění splaškových vod nebo likvidace odpadů, zavazuje se Nájemce uzavřít ohledně příslušného plnění samostatnou smlouvu, která bude časově omezena na dobu trvání Smlouvy. Podmínky dodávek elektrické energie a vody zajišťuje Pronajímatel - divize Energie, nákup a prodej, kterou může Nájemce kontaktovat na: tel. + 420 220 11 2519, fax: +420 220 11 2911. Podmínky likvidace odpadů určuje Pronajímatel - Životní prostředí s kontaktem na tel.: +420 220 11 1612.

5. DOPLŇKOVÉ SLUŽBY

5.1 Bude-li to technicky možné, zajistí Pronajímatel na žádost Nájemce poskytování (a) spojových služeb (telefonní a faxové linky), (b) datových a informačních sítí a služeb (tj. zajištění připojení k internetu, připojení k letištní síti, poskytnutí programových aplikací a strukturované kabeláže), a to za podmínky dohodnutých v samostatných smlouvách, které budou časově omezeny dobou trvání Smlouvy.

5.2 Bude-li to technicky možné, bude Nájemce oprávněn uzavřít s Pronajímatelem samostatnou smlouvu, jejímž předmětem bude poskytování technických služeb Pronajímatelem, zejména instalace a provoz systému elektronicky kontrolovaných vstupů - EKV (čtečky ID) nebo připojení ke společné televizní anténě – MATV/STA. Pronajímatel neodpovídá Nájemci za případné škody, které by s jejím neuzavřením Nájemci mohly vzniknout.

6. STAVEBNÍ ÚPRAVY

6.1 Jakékoli stavební úpravy, nové instalace či jiné změny v/na Předmětu nájmu, které jdou svým charakterem nad rámec běžných oprav a běžné údržby Předmětu nájmu (zejména dle čl. 3.2.13, 3.2.14 a 3.2.16) dle těchto Obchodních podmínek nebo Smlouvy (dále jen „**Stavební úpravy**“), je Nájemce oprávněn provádět pouze v souladu se Smlouvou, Obchodními podmínkami a Pravidly stavebních úprav.

- 6.1.1 Strany prohlašují, že Pronajímatel na Webu zveřejnil Pravidla stavebních úprav, přičemž přístup k nim je možný pouze za použití hesla, které Nájemci sdělil.
- 6.1.2 Pronajímatel se zavazuje uchovat na Webu dostupné znění Pravidel stavebních úprav po celou dobu trvání Smlouvy. Nestanoví-li Smlouva výslovně jinak, má v případě rozporu mezi ustanoveními Smlouvy, Obchodních podmínek a Pravidel stavebních úprav přednost dokument v následujícím pořadí: 1.) Smlouva, 2.) Obchodní podmínky, 3.) Pravidla stavebních úprav.
- 6.1.3 Strany dále sjednávají, že Pronajímatel je oprávněn během Doby nájmu Pravidla stavebních úprav měnit. Nové znění Pravidel stavebních úprav zveřejní Pronajímatel na Webu, zašle Nájemci odkaz na Web prostřednictvím e-mailové zprávy na e-mailovou adresu Nájemce uvedenou ve Smlouvě případně nové heslo pokud by došlo k jeho změně, přičemž součástí takové e-mailové zprávy bude nové znění Pravidel stavebních úprav uložené na Webu. Nájemce má právo změny v novém znění Pravidel stavebních úprav odmítnout do deseti (10) dnů ode dne odeslání e-mailové zprávy se změnami v novém znění Nájemci; marným uplynutím této lhůty se považuje za souhlas Nájemce se změnami v novém znění Pravidel stavebních úprav, která se tak marným uplynutím lhůty stanou pro Nájemce závaznými. V případě, že Nájemce nové znění Pravidel stavebních úprav ve lhůtě deseti (10) dnů odmítne, je pro Nájemce závazná poslední závazná verze Pravidel stavebních úprav a Pronajímatel je oprávněn Smlouvu vypovědět dle čl. 12.2.11 Obchodních podmínek.
- 6.1.4 Nájemce je dále oprávněn provádět Stavební úpravy pouze s předchozím písemným souhlasem Pronajímatele a v rozsahu podmínek v něm stanovených, a na své náklady (mimo instalaci HP). Nájemce je dále povinen po ukončení takových Stavebních úprav, tj. po vydání příslušného kolaudačního souhlasu, bude-li vydáván, předložit Pronajímateli projektovou dokumentaci skutečného provedení (jak je definováno níže), včetně digitálního zpracování. Dále je Nájemce povinen předat Pronajímateli po řádném dokončení Stavebních úprav kopie veškerých účetních a jiných dokladů prokazujících výši a charakter nákladů vynaložených na provedené stavební úpravy (faktury, objednávky, smlouvy apod.). Z těchto podkladů a dokladů musí být patrný rozsah provedených Stavebních úprav a pro potřeby účetnictví a daně z příjmů i charakter (oprava, technické zhodnocení, rekonstrukce, modernizace atd.). V případě porušení povinnosti Nájemce dle tohoto článku je Pronajímatel oprávněn po Nájemci požadovat, aby tento jím provedené protiprávní úpravy a změny bezodkladně odstranil, a to na svůj náklad. Pokud Nájemce neoprávněně provedené úpravy neodstraní, je Pronajímatel oprávněn odstranit tyto úpravy sám na náklady Nájemce. Nájemce se zavazuje odpady vzniklé z takto prováděných Stavebních úprav zlikvidovat na své náklady, a to prostřednictvím Pronajímatele a/nebo jiné oprávněné osoby. Nájemce Pronajímateli na vyžádání doloží, jak bylo se vzniklým odpadem nakládáno.
- 6.2 Pro proces přípravy a schvalování žádosti o provedení Stavebních úprav a s nimi související projektové dokumentace, se Pronajímatel a Nájemce dohodli na následujícím postupu:
- 6.2.1 Před provedením Stavebních úprav předloží Nájemce Pronajímateli k posouzení a následnému schválení projektovou dokumentaci tzn. soubor dvojrozměrných schémat a výkresů doplněných textovou částí sloužící jako popis stavby (dále jen „**Projektová dokumentace**“). Stavební úpravy na/v Předmětu nájmu je Nájemce oprávněn provádět pouze dle a v rozsahu Projektové dokumentace předem odsouhlasené Pronajímatelem. Pronajímatel je povinen provést odsouhlasení Projektové dokumentace (nebo vznést připomínky s jednoznačnými požadavky na konkrétní úpravy, po jejichž splnění dojde k odsouhlasení) bez zbytečného odkladu, nejpozději však do 10 (deseti) pracovních dní od předložení Projektové dokumentace Nájemcem.

- 6.2.2 Nájemce dále předloží Pronajímateli vedle Projektové dokumentace veškerá nezbytná povolení a souhlasy všech subjektů zúčastněných na Stavebních úpravách dle platných právních a ostatních předpisů (např. hasičský záchranný sbor, památkový úřad, hygienické stanice apod.), ke kterým není nutná součinnost Pronajímatele.
- 6.2.3 V případě, že Pronajímatel nevznese k předložené Projektové dokumentaci žádné připomínky, zavazuje se Pronajímatel zaslat Nájemci schválení Stavebních úprav a Projektové dokumentace. Nájemce bude dle dohody mezi Pronajímatelem a Nájemcem vystupovat v řízení před stavebním úřadem jako stavebník, pokud nebude dohodnuto jinak, za tím účelem se Pronajímatel zavazuje vystavit Nájemci souhlas s provedením Stavebních úprav pro účely stavebního řízení před stavebním úřadem, případně jiným dotčeným orgánem státní správy, a to do třiceti (30) kalendářních dnů od doručení žádosti ze strany Nájemce. Součástí souhlasu se Stavebními úpravami jsou i provozní podmínky Stavebních úprav, které se Nájemce zavazuje dodržovat.
- 6.2.4 V případě připomínek Pronajímatele k Projektové dokumentaci, zašle Pronajímatel tyto Nájemci bez zbytečných odkladů včetně požadavků na odstranění zjištěných nedostatků a stanovením lhůty k jejich odstranění.
- 6.2.5 V případě, že v souvislosti se Stavebními úpravami Předmětu nájmu nebude nutné vyhotovit Projektovou dokumentaci, zavazuje se Pronajímatel vydat Nájemci příslušné schválení Stavebních úprav do patnácti (15) pracovních dnů od doručení žádosti Nájemcem (nemá-li Pronajímatel k žádosti připomínky, pokud má, pak tyto zašle bez zbytečného odkladu Nájemci).
- 6.3 Nájemce se zavazuje, že nezačne Stavební úpravy v/na Předmětu nájmu dříve, než stavební povolení vydané příslušným stavebním úřadem nabude právní moci, případně bude vydán souhlas s provedením ohlášené stavby, a než bude kopie stavebního povolení opatřena doložkou o nabytí právní moci, případně kopie souhlasu s provedením ohlášené stavby, předána Pronajímateli.
- 6.4 Nájemce je povinen Stavební úpravy provádět tak, aby žádným způsobem nebyla porušena práva a zájmy ostatních nájemců nacházejících se v Budově, a zároveň je povinen Stavebními úpravami nenarušovat provoz Budovy. Nájemce není oprávněn umísťovat nebo skladovat jakékoli materiály či jiné předměty, zařízení, pomůcky a nářadí nezbytná k realizaci Stavebních úprav na/v Předmětu nájmu, mimo Předmět nájmu. Nájemce není oprávněn skladováním materiálů či stavebního náčiní omezit přístup ke vstupům, průchodům, nouzových východům nebo prostorům umožňujícím evakuaci osob z Budovy či veřejných komunikací. Nájemce je povinen provádět denní úklid znečištěných společných prostor Budovy, a to po celou dobu provádění Stavebních úprav na/v Předmětu nájmu. Nájemce je povinen zajistit řádnou likvidaci stavebního odpadu. Odložení tohoto odpadu do společných sběrných nádob nebo v okolí těchto nádob, respektive ve společných prostorách Budovy nebo v okolí Budovy je nepřípustné.
- 6.5 Nájemce sdělí Pronajímateli seznam jmen osob a společností, které budou pro Nájemce provádět Stavební úpravy, a to nejpozději deset (10) pracovních dnů před jejich vstupem do Předmětu nájmu. Nájemce zajistí, aby jeho zaměstnanci a jeho dodavatelé a subdodavatelé souhlasili s tím, že budou vázáni pravidly vydanými Pronajímatelem a aby jeho dodavatelé měli pojištění odpovědnosti za škodu způsobenou třetím osobám ve výši alespoň 20.000.000,- Kč (slovy: dvacet milionů korun českých) za účelem výkonu svých povinností v Předmětu nájmu; v případě, že Nájemce bude trvat na dodavateli, který nebude mít pojištění odpovědnosti za škodu způsobenou třetím osobám jak uvedeno výše, Pronajímatel umožní působení takového dodavatele v Předmětu nájmu pouze za podmínky, že Nájemce bude ručit za náhradu škody způsobené takovým dodavatelem třetím osobám. Nájemce dále zajistí, aby se jeho pojištění odpovědnosti za škodu

způsobenou třetím osobám v souvislosti s prováděním Stavebních úprav vztahovalo i na škodu způsobenou výše uvedenými osobami.

- 6.6** Po ukončení Stavebních úprav vyzve písemně Nájemce Pronajímatele ke kontrole provedených Stavebních úprav dle odsouhlasené Projektové dokumentace. Při této kontrole předloží Nájemce Pronajímateli dokumentaci skutečného provedení (jak je definováno níže) ve dvou (2) vyhotoveních v listinné a v jednom (1) vyhotovení v digitální formě, dále Dokladovou část (technická specifikace Stavebních úprav) ve dvou (2) vyhotoveních v listinné podobě (jak je definováno níže). Dokumentací skutečného provedení se rozumí dokumentace zpracovaná v rozsahu přílohy č. 3 vyhl. č. 499/2006 Sb. o dokumentaci staveb, v platném znění, ve které budou vyznačeny změny a odchylky skutečného provedení Stavebních úprav oproti Projektové dokumentaci, (a) která má písemnou a digitální formu ve formátu AutoCAD a MS Office zpracovanou v souladu s normou „Vedení digitální základní mapy letiště a metodický pokyn pro zpracování geodetické dokumentace skutečného provedení staveb“, kterou Nájemci dodal Pronajímatel a (b) jejíž jednotlivé výkresy a textové části písemné formy jsou označeny jako skutečné provedení a podepsány projektantem a zástupcem zhotovitele Stavebních úprav. Dále Nájemce předloží Pronajímateli kompletní dokladovou část tj. zejména revizní zprávy, prohlášení o shodě, doklady o předání odpadů oprávněné osobě nebo objednavku služby likvidace odpadu prostřednictvím Pronajímatele a doklady v rozsahu podkladů ke kolaudaci ve smyslu zákona č. 183/2006 Sb. o územním plánování a stavebním řádu (stavební zákon), v platném znění. V případě instalace EPS a ostatních návazných PBZ předloží Nájemce Pronajímateli potřebnou dokumentaci k provedení komplexní funkční zkoušky provozuschopnosti instalovaných zařízení. Protokol z této zkoušky je podkladem pro kolaudační řízení a vydání kolaudačního souhlasu (za předpokladu úspěšného provedení). V případě zjištěných vad, se Nájemce zavazuje tyto v Pronajímatelem stanovené lhůtě na své náklady odstranit. V případě bezvadného provedení Stavebních úprav nebo po odstranění vad, vydá Pronajímatel Nájemci stanovisko k provedeným Stavebním úpravám a dalšímu stavebnímu řízení. Stanovisko Pronajímatele musí předcházet vydání kolaudačního souhlasu, případně souhlasu s užíváním stavby.
- 6.7** Nájemce je povinen do tří (3) pracovních dnů od vydání kolaudačního souhlasu, případně souhlasu s užíváním stavby, odevzdat Pronajímateli kopii kolaudačního souhlasu případně souhlasu s užíváním stavby s vyznačeným dnem vydání. Pronajímatel se nezavazuje k úhradě nákladů spojených s uvedením Předmětu nájmu do stavu způsobilého k účelu užívání dle této Smlouvy, ani k úhradě nákladů spojených se Stavebními úpravami (vč. Úvodních stavebních úprav) (zejména náklady na vyhotovení Projektové dokumentace, správní poplatky apod.). Tyto náklady se zavazuje hradit Nájemce.
- 6.8** Hodnota provedených Stavebních úprav, které mají charakter technického zhodnocení, bude vedena jako majetek Nájemce, tj. Pronajímatel o hodnotu těchto provedených Stavebních úprav nezvýší vstupní cenu Předmětu nájmu ve svém účetnictví. Nájemce označí v účetní dokumentaci, předávané Pronajímateli dle čl. 6.1.4 Obchodních podmínek, ty finanční investice, které budou z jeho strany předmětem daňového odepisování. Pronajímatel po splnění podmínek dle čl. 6.6 a 6.7 Obchodních podmínek Nájemcem vydá písemný souhlas s tím, aby daňové odpisy technického zhodnocení ze Stavebních úprav uplatňoval Nájemce do svého základu daně z příjmů. Poté Pronajímatel Nájemci poskytne informaci o zatřídění pronajatého majetku (nemovitosti) do odpisové skupiny v souladu s příslušným ustanovením zákona č. 586/1992 Sb., o daních z příjmů, v platném znění.
- 6.9** Za účelem uvedení Předmětu nájmu do stavu způsobilého k účelu užívání dle Smlouvy, i v případě provádění jakýchkoliv Stavebních úprav, které budou realizovány v souladu se Smlouvou, se Pronajímatel zavazuje poskytnout Nájemci potřebnou součinnost; to se týká jak stavebního řízení, tak i řízení o získání příslušného oprávnění ke vstupu pro Nájemce, jeho zaměstnance a osoby, zajišťující provedení příprav a realizace stavebních prací, do režimového prostoru, v němž se Předmět nájmu nachází.

jednotce nebo kdekoli na Letišti, pokud je takový prodej právně a smluvně umožněn, a dále je Nájemce povinen plnit povinnosti stanovené níže v čl. 7.8 až 7.12.

- 7.8** Nájemce je povinen zobrazovat na Nájemcově E-shopu a E-Shopu Sortiment na fotografiích ve vysokém rozlišení a uvádět ke každé položce ze Sortimentu následující údaje:
- 7.8.1 popis Sortimentu,
 - 7.8.2 kategorii Sortimentu,
 - 7.8.3 informaci o dostupnosti Sortimentu a
 - 7.8.4 jednotkovou cenu Sortimentu.

Veškeré informace na Nájemcově E-shopu a E-Shopu je Nájemce povinen uvádět alespoň v českém a anglickém jazyce a každý den informace aktualizovat.

- 7.9** Nájemce je povinen umožnit Pronajímateli prostřednictvím programového rozhraní aplikace (API - Application programming interface) přístup do svého systému řízení zásob Sortimentu obsluhujícího zásobování Předmětu nájmu, a s tím, aby Pronajímatel měl kdykoli přístup k aktuálním informacím o zásobách Sortimentu Nájemce pro účely zásobování Předmětu nájmu a s těmito informacemi nakládal v souladu se Smlouvou.
- 7.10** Nájemce je povinen zajistit, aby Sortiment objednaný zákazníky Letiště, resp. Cestujícími, prostřednictvím Nájemcova E-shopu a E-shopu, byl zákazníkovi Letiště, resp. Cestujícímu připraven k výdeji v Předmětu nájmu do dvou (2) hodin od objednání, pokud nebyl Sortiment fyzicky vyprodán; to neplatí v případě udělení výjimky z otevírací doby podle Smlouvy.
- 7.11** Nájemce se zavazuje poskytovat v rámci zasílání POS dat rovněž informace získané z provozování Nájemcova E-Shopu. Tzn. Nájemce je povinen v rámci POS dat označit všechny položky vyzvednuté a/nebo zaplacené v kterékoli Obchodní jednotce nebo pocházející ze skladových zásob umístěných na Letišti.
- 7.12** Nájemce je povinen poskytovat Pronajímateli osobní údaje (zejména jméno, příjmení, adresu bydliště, telefon a e-mailovou adresu), které Nájemce získá od zákazníků Nájemcova E-shopu. Předpokladem plnění této povinnosti je určení způsobu a právního základu zpracování předávaných osobních údajů vzájemným ujednáním Stran tak, aby zpracování, včetně zejména předávání, osobních údajů bylo v souladu s obecným nařízením o ochraně osobních údajů.
- 7.13** K zabezpečení plynulého prodeje vybaví Nájemce každou Obchodní jednotku v Předmětu nájmu elektronickými pokladnami tak, aby umožnil zákazníkům v Předmětu nájmu bezkontaktní způsob plateb, přičemž je povinen zajistit si smluvní vztah s kreditními společnostmi tak, aby zákazníkům umožnil platbu alespoň platebními kreditními kartami VISA a Eurocard - Mastercard.
- 7.14** Nájemce bere na vědomí, že v prostorách Terminálu 1, Terminálu 2, Terminálu 3 a dále v celém oploceném areálu Letiště platí zákaz kouření včetně elektronických cigaret, vaporizérů apod., vyjma přesně specifikovaných prostor, ve kterých je kouření povoleno (místo vyhrazené pro kouření). Nájemce je povinen tento zákaz kouření bezpodmínečně dodržovat, včetně zajištění dodržování zákazu všemi, kdo se v Předmětu nájmu nacházejí.
- 7.15** Pronajímatel neodpovídá Nájemci za škodu, zejména ušlý zisk, v případě mimořádných událostí na Letišti, které mohou vzniknout bez zavinění Pronajímatele (zejména nahlášení výbušniny, přerušování dodávek energií, zamezení přístupu k Předmětu nájmu, nebo preventivní či jakákoliv jiná opatření přijatá v souvislosti s epidemií, teroristickými útoky, požárem, válkou, občanskými nepokoji, vzpourou, přítomností ionizujícího nebo radioaktivního záření, výbuchem či jinou živelnou nebo přírodní katastrofou), na jejichž základě musí být Předmět nájmu uzavřen veřejnosti.

- 7.16** Povinnost Pronajímatele k náhradě újmy vůči Nájemci vzniklé Nájemci porušením povinností Pronajímatele podle Smlouvy a/nebo těchto Obchodních podmínek a/nebo v souvislosti s ním je vyloučena v maximálním rozsahu povoleném platnými právními předpisy. Vyloučena ani omezena není povinnost Pronajímatele k náhradě újmy způsobené Pronajímatelem Nájemci úmyslně nebo z hrubé nedbalosti, ani případná další povinnost Pronajímatele k náhradě újmy, kterou není možné podle platných právních předpisů vyloučit nebo omezit.
- 7.17** Nájemce je povinen odčinit Pronajímateli v plné výši jakoukoliv nemajetkovou újmu způsobenou Pronajímateli porušením povinností Nájemce podle Smlouvy a/nebo těchto Obchodních podmínek a/nebo v souvislosti s ním.

8. VRÁCENÍ PŘEDMĚTU NÁJMU

- 8.1** Nejpozději v den, kdy končí nájem k Předmětu nájmu nebo jeho část uplynutím Doby nájmu, nebo uplynutím výpovědní doby v případě předčasného i částečného ukončení Smlouvy výpovědí, nebo nejpozději do 30 dnů ode dne účinnosti ukončení Smlouvy nebo její části odstoupením, je Nájemce povinen vrátit Pronajímateli Předmět nájmu nebo jeho příslušnou část vyklizený, čistě vymetený a uklizený bez poškození a závad, bez vnitřního vybavení realizovaného Nájemcem po uzavření Smlouvy, vybavení Předmětu nájmu uvedeného v čl. 3.2.13(e) - dále společně jen „**Vnitřní vybavení**“ - a bez Stavebních úprav provedených Nájemcem po dobu trvání Smlouvy, které mají charakter technického zhodnocení a/nebo jejich části, tj. ve stavu, v jakém jej převzal od Pronajímatele (tj. včetně Vybavení specifikovaného v Příloze č. 10), s přihlédnutím k případným dohodám ohledně stavu Předmětu nájmu ke dni předání, dále s přihlédnutím k případnému zájmu Pronajímatele o zachování Vnitřního vybavení a/nebo jeho části, a/nebo Stavebních úprav provedených Nájemcem po dobu trvání Smlouvy, které mají charakter technického zhodnocení a/nebo jejich části, a s přihlédnutím k obvyklému opotřebení (dále jen „**Řádné vrácení**“). Současně je povinen předat Pronajímateli veškeré klíče, přístupové prostředky a věci poskytnuté mu spolu se službami souvisejícími s užíváním Předmětu nájmu nebo jeho části podle Smlouvy anebo podle smluv na tuto Smlouvu navazujících, jakož i listiny vážící se k Předmětu nájmu nebo jeho části. O předání a převzetí Předmětu nájmu nebo jeho části se všim jeho příslušenstvím se vždy sepíše písemný přebírací protokol.
- 8.2** Poruší-li Nájemce jakoukoli povinnost stanovenou pro Řádné vrácení, vyzve Pronajímatel Nájemce ke splnění příslušné povinnosti v dodatečně lhůtě 30 kalendářních dnů. Nenapraví-li Nájemce porušení příslušné povinnosti ani v této dodatečně lhůtě, je Pronajímatel bez dalšího oprávněn vstoupit do Předmětu nájmu i bez přítomnosti Nájemce a vyměnit systém zabezpečující vstup do Předmětu nájmu nebo jeho části. Ke dni tohoto prvního vstupu do Předmětu nájmu nebo jeho části Pronajímatel pořídí podrobný záznam o stavu Předmětu nájmu nebo jeho předmětné části, včetně veškerého Vnitřního vybavení, Vybavení a vybavení Předmětu nájmu uvedeného v čl. 3.2.13(e) a včetně Stavebních úprav provedených Nájemcem po dobu trvání Smlouvy, které mají charakter technického zhodnocení, a včetně stavů měřidel energií. Není-li Předmět nájmu nebo jeho část ve stavu Řádného vrácení, je následně Pronajímatel oprávněn bez zbytečného odkladu vyklidit Předmět nájmu nebo jeho část, popřípadě odstranit Vnitřní vybavení, Stavební úpravy, případně jejich části, a uvést tak Předmět nájmu nebo jeho příslušnou část do stavu Řádného vrácení; Pronajímatel provede vyklizení podle předchozí věty a movitý majetek uskladní na náklady Nájemce; podpisem Smlouvy zmocňuje Nájemce Pronajímatele k vyklizení Předmětu nájmu a uskladnění movitého majetku na náklady Nájemce. Nájemce je povinen Pronajímateli vzniklé náklady uhradit. Nájemce současně prohlašuje, že se tímto výslovně vzdává práva na náhradu jakékoli škody, která by mu vznikla v souvislosti s uvedením Předmětu nájmu do stavu Řádného vrácení ze strany Pronajímatele. Současně se Strany výslovně dohodly, že se Nájemce zavazuje uhradit bezúvodné obohacení ve výši Základního nájemného, Cenu za Služby a dále smluvní pokutu podle ustanovení čl. 11.8 Obchodních podmínek, a to za počet dnů, kdy byl Nájemce v prodlení se splněním povinnosti podle ustanovení čl. 8.1 výše, posledním dnem je pak

den, kdy je Předmět nájmu uveden do stavu Řádného vrácení Pronajímatelem; o tom Pronajímatel Nájemce vyrozumí. Tím není dotčen případný nárok Pronajímatele na náhradu újmy mu tím vzniklé.

- 8.3** Pronajímatel a Nájemce sjednávají, že Nájemce nemá právo na náhradu za výhodu Pronajímatele nebo nového nájemce v souvislosti s jakýmkoliv druhem ukončení Smlouvy, a to ani v případě, že by Pronajímatel nebo nový nájemce získali prokazatelnou výhodu převzetím zákaznické základny vybudované vypovězeným Nájemcem.
- 8.4** Pronajímatel je oprávněn ke dni ukončení Smlouvy Vnitřní vybavení a/nebo jeho část, a/nebo Stavební úpravy provedené Nájemcem po dobu trvání Smlouvy, které mají charakter technického zhodnocení a/nebo jejich část (dále jen „**Předmět vypořádání**“), odkoupit resp. vypořádat s Nájemcem náklady na jejich pořízení, a to dle volby Pronajímatele buď za daňovou zůstatkovou cenu dle platného a účinného zákona o dani z příjmů, nebo za cenu odpovídající protihodnotě toho, o co se zvýšila hodnota Předmětu nájmu na základě znaleckého posudku vypracovaného nezávislým znalcem určeným Pronajímatelem. Náklady na vyhotovení znaleckého posudku v takovém případě ponese Nájemce s tím, že Pronajímatel je povinen vynaložit rozumně požadované úsilí, aby tyto náklady odpovídaly tržním cenám obvyklým v daném čase a místě. Uplatní-li Pronajímatel právo na odkoupení dle tohoto čl. 8.4, je Nájemce povinen do skončení nájmu vypořádat s Pronajímatelem náklady na Předmět vypořádání určený Pronajímatelem, a to zejména následujícím způsobem: je povinen (i) Předmět vypořádání Pronajímateli předat za cenu určenou způsobem dle tohoto čl. 8.4, (ii) převést na Pronajímatele vlastnické právo k dokumentaci příslušející k Předmětu vypořádání a (iii) uzavřít s Pronajímatelem dohodu o vypořádání.
- 8.5** Veškeré vyklizovací práce a činnosti s tím související (včetně odstraňování Vnitřního vybavení) je Nájemce povinen provádět pouze způsobem stanoveným Pronajímatelem a výhradně v nočních hodinách, a to v době od skončení otevírací doby do jejího začátku (nebude-li dohodnuto jinak).
- 8.6** Pokud Předmět nájmu nebude vrácen v souladu s výše uvedenými ustanoveními tohoto článku 8. Obchodních podmínek, odpovídá Nájemce Pronajímateli za způsobenou újmu.

9. JISTOTA NEBO BANKOVNÍ ZÁRUKA

- 9.1** Nájemce je povinen zajistit plnění dle Smlouvy a těchto Obchodních podmínek formou Jistoty dle čl. 9.2 nebo Bankovní záruky dle čl. 9.3 Obchodních podmínek a dle ustanovení Smlouvy, popř., na žádost Pronajímatele, zřídít k pohledávkám Nájemce z titulu navrácení Jistoty či její jakékoli části ve smyslu čl. 9.2.4. Obchodních podmínek zástavní právo ve prospěch Pronajímatele, zajišťující pohledávky Pronajímatele vzniklé za Nájemcem podle Smlouvy nebo v souvislosti se Smlouvou (tzn. zejména pohledávky na Nájemném, Cenách za Služby a veškerých úroků z prodlení, veškerých smluvních pokut, škod, výdajů a ostatních nákladů a nároků z bezdůvodného obohacení), a to na základě akceptace vzoru zástavní smlouvy, která tvoří přílohu Smlouvy.

9.2 Jistota

- 9.2.1** Nájemce je povinen zaplatit Pronajímateli na Účet do dne ujednaného ve Smlouvě Jistotu ve výši ujednané ve Smlouvě („**Jistota**“). Při vlastním převodu Jistoty se DPH z Jistoty neuplatňuje. Nájemce Pronajímateli zaručuje, že Jistota je prosta jakýchkoli zatížení právy třetích osob.
- 9.2.2** Jistotou jsou zajištěny veškeré pohledávky Pronajímatele za Nájemcem vzniklé podle Smlouvy nebo v souvislosti se Smlouvou (tzn. zejména pohledávky na Nájemném, Cenách za Služby a veškerých úroků z prodlení, veškerých smluvních pokut, škod, výdajů a ostatních nákladů a nároků z bezdůvodného obohacení). Pronajímatel je oprávněn čerpat peněžní prostředky z Jistoty za předpokladu, že Nájemce neuhradí takovou

pohledávku Pronajímatele řádně a včas. Pronajímatel je povinen bez zbytečného odkladu informovat Nájemce o jakémkoli čerpání peněžních prostředků z Jistoty.

- 9.2.3 Nájemce je povinen doplňovat Jistotu v souladu se Smlouvou. Pokud byly peněžní prostředky z Jistoty nebo jakákoli jejich část Pronajímatelem čerpány v souladu se Smlouvou, je Nájemce do deseti (10) dnů ode dne, kdy k takové události došlo, nebo kdy byla Nájemci oznámena, povinen doplnit Jistotu na Účtu o příslušnou částku.
- 9.2.4 Nájemci ke dni vypořádání všech vzájemných pohledávek s Pronajímatelem vzniknuvších na základě Smlouvy, nejpozději však ke dni následujícímu po uplynutí tří (3) kalendářních měsíců ode dne ukončení nájmu, vznikne za Pronajímatelem pohledávka z titulu vrácení Jistoty nebo zůstatku Jistoty na bankovní účet Nájemce. Strany se výslovně dohodly, že Pronajímatel je oprávněn tuto pohledávku jednostranným úkonem zčásti anebo zcela započíst na případné pohledávky za Nájemcem z jiných smluvních vztahů, které jsou ke dni vzniku takové pohledávky započítatelné. Jistotu nebo její zůstatek po vypořádání pohledávek ze Smlouvy a po případném započtení dalších pohledávek je pak Pronajímatel povinen vrátit na účet Nájemce do sedmi (7) dnů ode dne vzniku pohledávky z titulu navrácení Jistoty nebo jejího zůstatku. Navrácením Jistoty, jejího zůstatku nebo jejím započtením dle předchozí věty zaniká i zástavní právo případně zřízené ve smyslu čl. 9.1 Obchodních podmínek. Nájemce nemá nárok na jakékoliv úroky z Jistoty nebo úroky z prodloužení; případné úroky z Jistoty náleží Pronajímateli.

9.3 Bankovní záruka

- 9.3.1 Nájemce je povinen na vlastní náklady nejpozději do dne sjednaného ve Smlouvě (i) obstarat a předat Pronajímateli originál platné a účinné záruční listiny nebo (ii) záruční listinu obstarat a předat Pronajímateli prostřednictvím banky Pronajímatele formou klíčované swiftové zprávy (authenticated SWIFT message), přičemž banku a SWIFT kód sdělí Nájemci Pronajímatel, v níž s bankou sjedná neodvolatelnou a nepodmíněnou Bankovní záruku (jednu nebo více), splatnou na první výzvu ve výši sjednané ve Smlouvě (dále jen „Bankovní záruka“). Veškeré poplatky spojené s vystavením Bankovní záruky hradí Nájemce.
- 9.3.2 Nájemce je povinen zajistit vystavení Bankovní záruky v minimální délce trvání čtrnácti (14) kalendářních měsíců ode dne účinnosti Smlouvy s tím, že vždy nejpozději dvacet jedna (21) kalendářních dnů před skončením doby trvání Bankovní záruky předá Nájemce postupem uvedeným v ustanovení čl. 9.3.1 těchto Obchodních podmínek výše Pronajímateli:
- (a) novou Bankovní záruku, jejíž textace musí být Pronajímatelem předem schválena, na další minimální dobu trvání dvou (2) let, nebo
 - (b) dodatek k Bankovní záruce v té době platné a účinné, kterým ji prodlouží o minimálně další dva (2) roky.

Toto je Nájemce povinen činit opakovaně po celou dobu trvání nájmu založeného Smlouvou. Dále je Nájemce povinen zajistit, aby Bankovní záruka, která bude platná v den skončení Doby nájmu, byla platná na období, které o devadesát (90) kalendářních dní přesahuje platnost smluvního vztahu dle Smlouvy. Strany se dále výslovně dohodly, že pokud Nájemce kdykoli v průběhu Doby nájmu ve lhůtě výše uvedené nepředá Pronajímateli novou Bankovní záruku nebo nepředloží dodatek k Bankovní záruce v té době platné, mění se k prvnímu (1.) dni prodloužení se splněním této povinnosti Nájemce bez dalšího povinnost Nájemce zajistit plnění dle Smlouvy Bankovní zárukou na povinnost Nájemce zajistit plnění dle Smlouvy formou Jistoty. Nájemce je pak povinen do tří (3) pracovních dnů ode dne, kdy nastane tato skutečnost, i bez

výzvy Pronajímatele, složit Jistotu ve výši poslední platné Bankovní záruky na Účet. Jako variabilní symbol pro tuto platbu použije Nájemce své IČO. Ode dne složení Jistoty se pak Smlouva řídí ustanoveními čl. 9.1. a 9.2. Obchodních podmínek. Nebude-li ke stanovenému dni Jistota složena na Účtu, bude Pronajímatel oprávněn z titulu porušení této povinnosti Nájemce načerpat veškeré peněžní prostředky z poslední platné Bankovní záruky, uložit je na Účtu a nadále s nimi nakládat jako s Jistotou, tedy za podmínek uvedených v čl. 9.1. a 9.2. Obchodních podmínek.

- 9.3.3 Bankovní zárukou jsou zajištěny veškeré pohledávky Pronajímatele za Nájemcem vzniklé podle Smlouvy nebo v souvislosti se Smlouvou (tzn. zejména pohledávky na Nájemném, Odstupném, Cenách za Služby a veškerých úroků z prodlení, veškerých smluvních pokut, škod, výdajů a ostatních nákladů a nároků z bezdůvodného obohacení). Pronajímatel je oprávněn čerpat Bankovní záruku za předpokladu, že Nájemce neuhradí takovou pohledávku Pronajímatele řádně a včas. Pronajímatel je povinen bez zbytečného odkladu informovat Nájemce o jakémkoli čerpání Bankovní záruky.
- 9.3.4 Pokud výše peněžité částky uvedené v Bankovní záruce klesne v důsledku jejího čerpání Pronajímatelem v souladu s těmito Obchodními podmínkami, bude Nájemce do čtrnácti (14) kalendářních dnů ode dne, kdy bude Nájemci doručeno oznámení o čerpání Bankovní záruky, povinen poskytnout Pronajímateli způsobem uvedeným v čl. 9.3.1 obnovenou nebo doplněnou Bankovní záruku, která bude splňovat podmínky uvedené v příslušném čl. Smlouvy a čl. 9.3.1 těchto Obchodních podmínek. Strany se dále výslovně dohodly, že pokud Nájemce neposkytne Pronajímateli obnovenou nebo doplněnou Bankovní záruku výše uvedeným způsobem ve výše uvedené lhůtě, mění se k prvnímu (1.) dni prodlení se splněním této povinnosti Nájemce bez další povinnosti Nájemce zajistit plnění dle Smlouvy Bankovní zárukou na povinnost Nájemce zajistit plnění dle Smlouvy formou Jistoty. Nájemce je pak povinen do tří (3) dnů ode dne, kdy nastane tato skutečnost, i bez výzvy Pronajímatele, složit Jistotu ve výši poslední platné Bankovní záruky na Účet. Jako variabilní symbol pro tuto platbu použije Nájemce své IČO. Ode dne složení Jistoty se pak Smlouva řídí ustanoveními čl. 9.1. a 9.2. Obchodních podmínek. Nebude-li ke stanovenému dni Jistota složena na Účtu, bude Pronajímatel oprávněn z titulu porušení této povinnosti Nájemce načerpat veškeré peněžní prostředky z poslední platné Bankovní záruky, uložit je na Účtu a nadále s nimi nakládat jako s Jistotou, tedy za podmínek uvedených v čl. 9.1. a 9.2. Obchodních podmínek. Povinnost Nájemce doplnit Jistotu do výše poslední platné Bankovní záruky není tímto postupem dotčena.

10. ZADRŽOVACÍ PRÁVO PRONAJÍMATELE K MOVITÝM VĚCEM NÁJEMCE

- 10.1 Za účelem zajištění pohledávek Pronajímatele vůči Nájemci souvisejících s nájmem, včetně platby Nájemného splatného na základě Smlouvy, v případě, že Nájemce Pronajímateli splatné Nájemné či jiné pohledávky vzniknuvší na základě Smlouvy řádně nezaplatí, tímto Nájemce a Pronajímatel ve vzájemné shodě prohlašují, že se na právní vztah založený mezi nimi Smlouvou v plném rozsahu použije ustanovení § 2234 Občanského zákoníku, v platném znění, podle něž má Pronajímatel zadržovací právo k veškerým movitým věcem Nájemce, které má Nájemce v nebo na Předmětu nájmu, a ustanovení související.
- 10.2 Pokud Nájemce nezaplatí splatné pohledávky vzniknuvší na základě Smlouvy, resp. nájmu založeného Smlouvou, je Pronajímatel oprávněn zadržet movité věci, které má Nájemce na Předmětu nájmu nebo v něm. O tom je Pronajímatel povinen Nájemce písemně vyzoomět. Pokud se Nájemce své movité věci (včetně zboží) z Předmětu nájmu pokusí odstranit, je Pronajímatel oprávněn přijmout přiměřená opatření, aby Nájemci zabránil odstranění movitých věcí z Předmětu nájmu.

- 10.3** V případě, že Nájemce ani po písemné výzvě Pronajímatele ve stanovené lhůtě, která nesmí být kratší než 14 (čtrnáct) dnů ode dne odeslání výzvy, neuhradí v plné výši své splatné dluhy související s nájmem vůči Pronajímateli, dohodly se Strany výslovně, že Pronajímatel je oprávněn zpeněžit zadržené movité věci prodejem z volné ruky či prodejem v dražbě dle svého uvážení, s tím, že výtěžek zpeněžení předá Nájemci po odečtení nutných nákladů spojených s prodejem a po započtení svých splatných pohledávek souvisejících s nájmem za Nájemcem; Nájemce podpisem Smlouvy Pronajímatele k takovému prodeji zadržených movitých věcí zmocňuje.

11. SMLUVNÍ POKUTY

- 11.1** Veškeré níže uvedené smluvní pokuty se Nájemce zavazuje hradit Pronajímateli na účet Pronajímatele uvedený ve výzvě k úhradě příslušné platby.
- 11.2** V případě, že Nájemce poruší svoji povinnost uhradit Nájemné a/nebo Cenu za Služby a/nebo Jistotu a/nebo kteroukoliv jinou platbu dle Obchodních podmínek nebo Smlouvy řádně a včas, zavazuje se Nájemce uhradit Pronajímateli smluvní úrok z prodlení ve výši 0,05 % z dlužné částky za každý započatý den prodlení.
- 11.3** Pokud Nájemce poruší povinnost uvedenou v čl. 3.2.8 a/nebo čl. 3.2.9 a/nebo čl. 3.2.21 a/nebo 3.2.22, a/nebo čl. 3.2.24 a/nebo čl. 3.2.30 a/nebo čl. 3.2.32 (platí pouze pro porušení povinnosti udržovat živnostenské oprávnění či další povolení potřebná pro naplnění Účelu nájmu v platnosti) a/nebo čl. 3.2.33 a/nebo čl. 3.2.45 a/nebo čl. 3.2.46 a/nebo čl. 3.2.47 a/nebo čl. 3.2.48 (vztahuje se k povinnosti Nájemce vysvětlit původ Rozdílu Obrátů) a/nebo čl. 3.2.50 písm. a)-c) a písm. e) a/nebo čl. 6.1, a/nebo čl. 6.1.4 a/nebo čl. 6.2 a/nebo čl. 6.3 a/nebo čl. 6.4 a/nebo čl. 6.5 a/nebo čl. 6.6 a/nebo čl. 6.7 a/nebo čl. 9.1 a/nebo v čl. 9.2 a/nebo v čl. 9.3 těchto Obchodních podmínek a/nebo dále v čl. 2.4 Smlouvy, je Pronajímatel oprávněn požadovat po Nájemci a Nájemce je povinen uhradit Pronajímateli smluvní pokutu ve výši 100.000,- Kč za každé jednotlivé porušení, a to ve vztahu ke každé Obchodní jednotce nebo kterékoli části Předmětu nájmu, lze-li uvedené porušení povinnosti ke konkrétní Obchodní jednotce nebo části Předmětu nájmu vztáhnout. V případě trvání stavu porušení povinnosti déle než sedm (7) dní od uplatnění práva na uhrazení smluvní pokuty je Pronajímatel oprávněn uplatnit a Nájemce povinen uhradit smluvní pokutu i opakovaně. V případě smluvní pokuty za porušení čl. 9.1 a/nebo čl. 9.2 a/nebo čl. 9.3 těchto Obchodních podmínek je Pronajímatel oprávněn uplatňovat nárok na úhradu smluvní pokuty pouze do doby, než celková částka uplatněných nároků na úhradu smluvní pokuty z tohoto titulu dosáhne výše Jistoty/Bankovní záruky.
- 11.4** V případě prodlení Nájemce se splněním povinností souvisejících s vypořádáním Předmětu vypořádání uvedených v ustanovení čl. 8.4 Obchodních podmínek je Pronajímatel oprávněn požadovat po Nájemci a Nájemce je povinen uhradit Pronajímateli smluvní pokutu ve výši 5% ze stanovené hodnoty Předmětu vypořádání za každý den porušení, a to do doby, než celková částka uplatněných nároků na úhradu smluvní pokuty z tohoto titulu dosáhne výše hodnoty Předmětu vypořádání.
- 11.5** V případě porušení jakékoli povinnosti stanovené v ustanovení 3.2.3 a/nebo čl. 3.2.4 a/nebo čl. 3.2.6 a/nebo 3.2.10 a/nebo čl. 3.2.11 a/nebo čl. 3.2.12, a/nebo čl. 3.2.13 a/nebo čl. 3.2.16 a/nebo 3.2.19 a/nebo čl. 3.2.20 a/nebo čl. 3.2.23 a/nebo čl. 3.2.25 a/nebo a/nebo 3.2.27 a/nebo 3.2.28 a/nebo čl. 3.2.42 a/nebo čl. 3.2.43 a/nebo čl. 3.2.51 a/nebo čl. čl. 3.2.52 a/nebo čl. 3.2.55 těchto Obchodních podmínek je Pronajímatel oprávněn požadovat po Nájemci a Nájemce je povinen uhradit Pronajímateli smluvní pokutu ve výši 10.000,- Kč za každé jednotlivé porušení. V případě trvání stavu porušení povinnosti déle než sedm (7) dní od uplatnění práva na uhrazení smluvní pokuty je Pronajímatel oprávněn uplatnit a Nájemce povinen uhradit smluvní pokutu i opakovaně, a to i vícekrát.

- 11.6** V případě porušení kterékoli povinnosti Nájemce uvedené v čl. 3.2.54 těchto Obchodních podmínek je Pronajímatel oprávněn požadovat po Nájemci a Nájemce je povinen uhradit Pronajímateli smluvní pokutu ve výši 400.000,- Kč za porušení každé i jednotlivé povinnosti.
- 11.7** V případě porušení kterékoli povinnosti Nájemce uvedené v čl. 6.11 těchto Obchodních podmínek je Pronajímatel oprávněn požadovat po Nájemci a Nájemce je povinen uhradit Pronajímateli smluvní pokutu, jejíž výše bude odpovídat veškerým nákladům vynaložených Pronajímatelem v důsledku porušení kterékoli povinnosti Nájemce uvedené v čl. 6.11, zejména nákladům vzniklým v souvislosti s nároky třetích stran uplatňovaných v důsledku realizovaných Stavebních úprav. Tímto ustanovením není dotčeno právo Pronajímatele na náhradu škody v plné výši.
- 11.8** V případě porušení povinnosti Nájemce (i) mít každou Obchodní jednotku otevřenou k podnikání včas ke Dni otevření, nebo (ii) mít každou Obchodní jednotku otevřenou k podnikání v provozní době podle ustanovení čl. 9.1 a čl. 9.2 Smlouvy, pokud se nejedná o výjimku uvedenou v ustanovení čl. 9.2 Smlouvy, nebo (iii) Řádně vrátit Obchodní jednotku Pronajímateli ke konci nájmu podle ustanovení čl. 8.1 Obchodních podmínek, je Pronajímatel oprávněn požadovat po Nájemci a Nájemce je povinen uhradit Pronajímateli nad rámec Nájemného smluvní pokutu rovnající se dvojnásobku (2x) Denního nájemného za každý den porušení. Smluvní pokutu uhradí Nájemce na základě zvláštní faktury – daňového dokladu. Za datum uskutečnění zdanitelného plnění se pro tuto fakturaci považuje vždy poslední kalendářní den měsíce, ve kterém vznikne Pronajímateli nárok na úhradu této smluvní pokuty.
- 11.9** V případě porušení jakékoli povinnosti stanovené v ustanovení 3.2.38 těchto Obchodních podmínek je Pronajímatel oprávněn požadovat po Nájemci a Nájemce je povinen uhradit Pronajímateli nad rámec Nájemného smluvní pokutu rovnající se dvojnásobku (2x) Denního nájemného za každý den porušení. Smluvní pokutu uhradí Nájemce na základě zvláštní faktury – daňového dokladu. Za datum uskutečnění zdanitelného plnění se pro tuto fakturaci považuje vždy poslední kalendářní den měsíce, ve kterém vznikne Pronajímateli nárok na úhradu této smluvní pokuty.
- 11.10** V případě porušení jakékoliv další povinnosti Nájemce stanovené v těchto Obchodních podmínkách a/nebo Smlouvě, jejíž splnění není výslovně zajištěno smluvní pokutou v Obchodních podmínkách výše a/nebo Smlouvě, je Pronajímatel oprávněn požadovat po Nájemci a Nájemce je povinen uhradit Pronajímateli smluvní pokutu ve výši 10.000,- Kč za každé jednotlivé porušení, nenapraví-li takové porušení do sedmi (7) dnů od doručení písemné výzvy Pronajímatele k odstranění takového porušení. V případě trvání stavu porušení povinnosti déle než sedm (7) dní od uplatnění práva na uhrazení smluvní pokuty je Pronajímatel oprávněn uplatnit a Nájemce povinen uhradit smluvní pokutu i opakovaně, a to i vícekrát.
- 11.11** V případě porušení jakékoli povinnosti Nájemce stanovené v Kodexu (viz. čl. 2.5 Smlouvy) je Pronajímatel oprávněn požadovat po Nájemci a Nájemce je povinen uhradit Pronajímateli smluvní pokutu ve výši 50.000,- Kč za každé jednotlivé porušení, nenapraví-li takové porušení do sedmi (7) dnů od doručení písemné výzvy Pronajímatele k odstranění takového porušení. V případě trvání stavu porušení povinnosti déle než sedm (7) dní od uplatnění práva na uhrazení smluvní pokuty je Pronajímatel oprávněn uplatnit a Nájemce povinen uhradit smluvní pokutu i opakovaně, a to i vícekrát.
- 11.12** V případě konkurence smluvních pokut za porušení stejné povinnosti Nájemce dle Smlouvy a těchto Obchodních podmínek se uplatní pouze jedna, a to vyšší smluvní pokuta. Pro vyloučení pochybností se uvedené pravidlo o konkurenci smluvních pokut neuplatní při opakovaném uplatnění téže smluvní pokuty v případě opětovného porušení téže povinnosti, pokud Obchodní podmínky opětovně uplatnění smluvní pokuty připouštějí.
- 11.13** Nárok na náhradu škody způsobené porušením povinnosti, jejíž splnění je zajištěno smluvními pokutami dle Smlouvy a Obchodních podmínek, není dotčen.

11.14 Nárok na náhradu škody způsobené prodlením s úhradou kterékoli platby dle Smlouvy a/nebo Obchodních podmínek, jenž je zajištěna úrokem z prodlení a/nebo u níž je nárokována úhrada úroku z prodlení, není dotčen.

11.15 V případě konkurence nároku na úhradu smluvní pokuty a úroku z prodlení za porušení stejné povinnosti Nájemce dle Smlouvy a těchto Obchodních podmínek se uplatní každý nárok samostatně a nezávisle.

12. UKONČENÍ NÁJMU

12.1 Smlouvu lze skončit:

12.1.1 písemnou dohodou Smluvních stran k datu uvedenému v takové dohodě;

12.1.2 uplynutím Doby nájmu;

12.1.3 výpovědí dle Smlouvy nebo těchto Obchodních podmínek; nebo

12.1.4 písemným odstoupením v případech uvedených v těchto Obchodních podmínkách.

12.2 Pronajímatel může Smlouvu před uplynutím Doby nájmu písemně vypovědět, jestliže:

12.2.1 Nájemce užívá Předmět nájmu v rozporu se Smlouvou nebo Obchodními podmínkami (např. Nájemce změnil v jakékoli Obchodní jednotce předmět podnikání nebo sortiment zboží a/nebo nabízených služeb bez předchozího písemného souhlasu Pronajímatele) a přes písemné upozornění, v němž je stanovena lhůta pro odstranění závadného stavu v délce nejméně sedmi (7) kalendářních dnů, nezjedná nápravu; nebo

12.2.2 Nájemce je více než patnáct (15) kalendářních dní v prodlení s platbou Nájemného nebo jakékoli jeho části nebo Ceny za Služby nebo její jakékoli části dle Smlouvy a těchto Obchodních podmínek a toto prodlení nenapraví ani do sedmi (7) kalendářních dnů po obdržení výzvy k úhradě dlužných částek; nebo

12.2.3 Nájemce přes písemné upozornění, v němž je ze strany Pronajímatele stanovena lhůta pro odstranění závadného stavu, hrubě porušuje požární bezpečnost stavby (tzn. Budovy a/nebo Předmětu nájmu), klid nebo pořádek; nebo

12.2.4 Budova, v níž se Předmět nájmu nachází, má být odstraněna, anebo přestavována tak, že to brání dalšímu užívání Předmětu nájmu nebo jeho části, a Pronajímatel to při uzavření Smlouvy nemusel ani nemohl předvídat; Pronajímatel je oprávněn z tohoto výpovědního důvodu písemně zcela nebo částečně vypovědět Smlouvu před uplynutím Doby nájmu i v případě, kdy (i) rozhodnutí o odstranění Budovy a/nebo rozhodnutí o přestavbě Budovy bylo vyvoláno na základě subjektivního přání Pronajímatele a/nebo (ii) nedisponuje rozhodnutím příslušného správního úřadu o odstranění nebo přestavbě Budovy; nebo

12.2.5 Nájemce přenechá bez předchozího písemného souhlasu Pronajímatele Předmět nájmu do podnájmu či k užívání jiné osobě; nebo

12.2.6 Nájemce uskutečnil jeden ze záměrů uvedených v čl. 3.2.50 těchto Obchodních podmínek; Pronajímatel je oprávněn v tomto případě Smlouvu vypovědět ve lhůtě jednoho (1) měsíce ode dne, kdy se prokazatelně dozvěděl, nejpozději však ve lhůtě jednoho (1) roku od uskutečnění takového záměru; toto oprávnění má Pronajímatel i v případě, že jej Nájemce o takovém záměru včas a řádně informoval dle čl. 3.2.50 Obchodních podmínek; nebo

- 12.2.7 Nájemce a/nebo osoba blízká statutárnímu zástupci a/nebo členovi dozorčího orgánu Nájemce, popřípadě mateřská a/nebo ovládající osoba Nájemce (včetně členů statutárních a dozorčích orgánů) (i) zasahuje a/nebo hrozí, že svým jednáním zasáhne do pověsti Pronajímatele případně jeho právního nástupce, a/nebo (ii) svým jednáním porušuje a/nebo hrozí, že poruší oprávněné zájmy Pronajímatele případně jeho právního nástupce, a/nebo (iii) způsobí a/nebo hrozí, že svým jednáním způsobí Pronajímateli případně jeho právnímu nástupci nemajetkovou újmu (zejména, nikoliv však výlučně nemajetkovou újmu zájmů, pro jejichž prosazování byl Pronajímatel případně jeho právního nástupce zřízen), a/nebo (iv) svým jednáním snižuje a/nebo hrozí, že jednáním Nájemce bude sníženo veřejné mínění o Pronajímateli případně jeho právním nástupci; nebo
- 12.2.8 Nájemce nepřestane porušovat některou ze svých povinností stanovenou v čl. 2.4 Smlouvy ani po uplynutí třiceti (30) dnů od doručení písemné výzvy Pronajímatele s upozorněním na porušení povinnosti; nebo
- 12.2.9 Nájemce opakovaně přes předchozí písemné upozornění Pronajímatele hrubě porušil jiná ustanovení Smlouvy a/nebo Obchodních podmínek a nezjednal nápravu ani po uplynutí třiceti (30) dnů od doručení písemné výzvy Pronajímatele s upozorněním na porušení povinnosti; nebo
- 12.2.10 dojde ke změnám právních předpisů, ať již na úrovni EU nebo národní, nebo dojde k posunu mezinárodně (ve více státech EU) uznávaného standardu/opatření týkajícího se bezpečnosti, provozu či plynulosti odbavení cestujících, jejichž implementace v podmínkách Letiště budou vyžadovat změnu umístění Obchodní jednotky; nebo
- 12.2.11 Nájemce odmítne nové znění (i) Pravidel stavebních úprav ve lhůtě dle čl. 6.1.3 nebo (ii) Vnitřních předpisů ve lhůtě dle čl. 3.2.10(c) Obchodních podmínek; nebo
- 12.2.12 vznikne na straně Pronajímatele důvodné podezření nebo Pronajímatel obdrží podnět, že na straně Nájemce mohlo dojít k porušení jakékoli povinnosti stanovené v Kodexu (viz čl. 2.5 Smlouvy), a Nájemce ani na vyžádání Pronajímatele neposkytne dostatečnou součinnost nezbytnou k ověření plnění povinností dle Kodexu; nebo
- 12.2.13 Nájemce porušil jakoukoli povinnost stanovenou v Kodexu a nezjednal nápravu ani po uplynutí patnácti (15) dnů od doručení písemné výzvy Pronajímatele s upozorněním na porušení povinnosti.

Pronajímatel je oprávněn ve výpovědi jednostranně určit, zda výpověď bude podána ve vztahu k celému Předmětu nájmu nebo pouze ve vztahu ke konkrétní Obchodní jednotce nebo ve vztahu ke konkrétní části Předmětu nájmu.

12.3 Nájemce je oprávněn Smlouvou písemně vypovědět pouze, jestliže:

- 12.3.1 se Předmět nájmu bez zavinění Nájemce stane nezpůsobilý k užívání za účelem nájmu dle Smlouvy; nebo
- 12.3.2 Pronajímatel hrubě porušuje své povinnosti podle této Smlouvy a činí tak i po písemném upozornění Nájemce po stanovené lhůtě k nápravě, která nebude kratší než třicet (30) dnů, přičemž za hrubé porušení povinností se považuje:
 - a) porušení povinností k opravě a/nebo údržbě Předmětu nájmu, pročež nelze Předmět nájmu užívat k smluvenému Účelu nájmu

b) porušení jiných povinností Pronajímatele podle této Smlouvy, které způsobí Nájemci značnou újmu; nebo

- 12.3.3 Pronajímatel oznámil Nájemci zvýšení Ceny za Služby a Nájemce tuto Cenou za Služby není ochoten akceptovat.

Nájemce je z výše uvedených důvodů oprávněn vypovědět Smlouvu jako celek nebo i pouze ve vztahu k části Předmětu nájmu.

Nájemce není oprávněn Smlouvu vypovědět z důvodu uvedeného v ustanovení čl. 12.3.1, pokud nepoužitelnost Předmětu nájmu k ujednanému Účelu nájmu nastane z důvodu rozhodnutí orgánu veřejné moci a současně se jedná o nepoužitelnost dočasnou (odstranitelnou). V případě, že se nepoužitelnost k užívání uvedená v čl. 12.3.1 nebo porušování povinnosti Pronajímatele při údržbě a opravách Předmětu nájmu uvedené v čl. 12.3.2 a) týká pouze části Předmětu nájmu (tzn. jen některé Obchodní jednotky nebo některých Obchodních jednotek nebo některé části Předmětu nájmu), pak je Nájemce oprávněn vypovědět Smlouvu jen ve vztahu k takto dotčené části Předmětu nájmu (tzn. jen ve vztahu k dotčené Obchodní jednotce nebo dotčeným Obchodním jednotkám nebo dotčené části Předmětu nájmu). V takovém případě bude nájem dle Smlouvy v rozsahu zbytku Předmětu nájmu pokračovat až do uplynutí Doby nájmu.

12.4 Výpověď nájmu (Smlouvy) musí být dána písemně a doručena druhé Straně. Výpověď Nájemce pro skutečnost uvedenou v ustanovení čl. 12.3.3 Obchodních podmínek může být učiněna pouze ve lhůtě 14 kalendářních dnů ode dne doručení oznámení Pronajímatele o zvýšení Ceny Služby; není-li výpověď z tohoto důvodu Pronajímateli doručena ve stanovené lhůtě, právo Nájemce Smlouvu z tohoto důvodu vypovědět zaniká. Výpovědní doba pro skutečnosti uvedené v předchozích člancích 12.2 a 12.3 činí jeden (1) měsíc, vyjma skutečností uvedených v čl. 12.2.4, 12.2.10, 12.2.12 a 12.3.3, kdy činí výpovědní doba šest (6) měsíců. Výpovědní doba začíná plynout prvním dnem kalendářního měsíce následujícího po doručení výpovědi a končí uplynutím posledního dne posledního měsíce v rámci výpovědní doby. V případě výpovědi nebo částečné výpovědi nájmu (Smlouvy) ze strany Pronajímatele nevzniká Pronajímateli povinnost poskytnout Nájemci jakékoli odstupné, náhradu či jiné kompenzační plnění s výjimkou úhrady Poměrné části nákladů podle čl. 12.8 Obchodních podmínek.

12.5 Pro účely čl. 12.3.1 se Předmět nájmu považuje za nezpůsobilý k užívání, pokud (i) jeho stav v důsledku porušení povinnosti Pronajímatele vyplývající z Obchodních podmínek či Smlouvy nebo příslušných právních předpisů bude Nájemci bránit v užívání jakékoliv části Předmětu nájmu po dobu delší než jeden kalendářní (1) měsíc a Pronajímatel situaci nenapraví v dodatečné lhůtě patnácti (15) pracovních dnů od písemné výzvy Nájemce, aby tak učinil, anebo (ii) jeho stav bude z jiného důvodu zcela ani zčásti nezaviněného Nájemcem bránit Nájemci v užívání jakékoliv části Předmětu nájmu po dobu delší než tři (3) kalendářní měsíce během celé Doby nájmu a Pronajímatel situaci nenapraví v dodatečné lhůtě dvaceti (20) pracovních dnů od písemné výzvy Nájemce, aby tak učinil.

12.6 Pronajímatel může doručením písemného oznámení v tomto smyslu odstoupit od Smlouvy s účinností k datu doručení takového písemného oznámení Nájemci před uplynutím Doby nájmu. Takové odstoupení může být založeno na následujících důvodech:

12.6.1 Nájemce je v prodlení s jakoukoliv povinnou platbou o více než patnáct (15) kalendářních dní a neuhradí platbu ani v dodatečné lhůtě sedmi (7) kalendářních dnů od písemné výzvy Pronajímatele; nebo

12.6.2 Nájemce bez předchozího písemného souhlasu Pronajímatele převede na třetí osobu svá práva a/nebo povinnosti vyplývající z Obchodních podmínek či Smlouvy nebo bez předchozího písemného souhlasu Pronajímatele postoupí Smlouvu na třetí osobu nebo umožní třetí osobě užívat Předmět nájmu nebo jeho část na základě podnájemní

smlouvy nebo na základě jiného právního titulu než podnájemní smlouvy anebo bez právního titulu; nebo

- 12.6.3 Nájemce se ocitne v situaci, kdy (i) soud zahájí insolvenční řízení v souladu s platným a účinným zákonem upravující insolvenční řízení, úpadek a způsoby jeho řešení (dále jen „**Insolvenční zákon**“) nebo (ii) soud rozhodne o úpadku v souladu s Insolvenčním zákonem nebo (iii) soud rozhodne o zrušení konkursu, protože majetek dlužníka zcela nepostačuje pro uspokojení pohledávek věřitelů nebo (iv) Nájemce sám na sebe podá insolvenční návrh v souladu s Insolvenčním zákonem nebo (v) je přijato rozhodnutí o povinném nebo dobrovolném zrušení Nájemce (vyjma případů sloučení nebo splynutí či jiného případu právního nástupnictví); nebo
- 12.6.4 Nájemce nezíská či mu budou pravomocně odebrána jakákoliv povolení, koncese, živnostenská oprávnění, schválení, souhlasy či licence potřebné k provozování předmětu podnikání, k němuž provozování se zavázal v této Smlouvě a/nebo Nájemce ukončí nebo s Nájemcem bude ukončena smlouva (např. franchisingová smlouva) a/nebo Nájemce pozbuje a/nebo bude Nájemci odebráno oprávnění nebo povolení nebo licence (např. povolení výrobce k prodeji zboží nebo poskytování služeb určité značky) pro prodej zboží a/nebo poskytování služeb specifikovaných v Účelu nájmu; nebo
- 12.6.5 Nájemce (i) neotevře a/nebo (ii) zastaví nebo přeruší provozování své obchodní činnosti v Předmětu nájmu v souladu s účelem nájmu sjednaným ve Smlouvě a neobnoví svou činnost v přiměřené lhůtě stanovené Pronajímatelem v písemné výzvě Nájemci; nebo
- 12.6.6 Nájemce jakýmkoliv způsobem poruší ustanovení čl. 3.2.33, 3.2.45 a/nebo 3.2.46 Obchodních podmínek, a toto porušení nenapraví ani v náhradní lhůtě patnácti (15) kalendářních dnů či nezajistí potřebné opatření k dodržování těchto ustanovení; nebo
- 12.6.7 Nájemce během Doby nájmu v období trvajícím šest (6) po sobě jdoucích kalendářních měsíců (nepočítají (vynechají) se měsíce, pro které byl Nájemce oprávněn požádat o výjimku z provozní doby podle této Smlouvy, bez ohledu na to, zda o výjimku požádal) dosáhne v každém měsíci tohoto šestiměsíčního období takového celkového Obratu a Obratu z kurzových zisků, že podíl celkového součtu Obratu a Obratu z kurzových zisků na jednoho (1) Cestujícího bude nižší než Obrat/PAX; tento důvod pro odstoupení od Smlouvy nemá vliv na povinnost Nájemce uhradit Nájemné; nebo
- 12.6.8 Nájemce nesplní svou povinnost uvedenou v čl. 3.2.50 těchto Obchodních podmínek a/nebo třetí osoba, která dle čl. 3.2.50 Obchodních podmínek vstoupí, byť jen částečně, do práv a povinností Nájemce ze Smlouvy, bude mít ke dni takového vstupu jakékoliv neuhrazené splatné závazky vůči Pronajímateli po lhůtě splatnosti přesahující šedesát (60) dnů a/nebo pokud taková třetí osoba nesplňuje veškeré podmínky v oblasti bezpečnosti civilního letectví a ochrany civilního letectví před protiprávními činy, stanovené platnými právními předpisy. V pochybnostech se má za to, že tato třetí osoba vyhovuje podmínkám platných právních norem týkajících se provozu Letiště, pokud předloží Pronajímateli souhlasné stanovisko Úřadu pro civilní letectví Ministerstva dopravy k této otázce; nebo
- 12.6.9 Nájemce neposkytne Pronajímateli Doklad o pojištění ve lhůtě dle čl. VIII. Smlouvy a dle podmínek uvedených v čl. 3.2.30 těchto Obchodních podmínek; nebo
- 12.6.10 Nájemce poruší jakoukoliv jinou svoji povinnost uvedenou v čl. 3.2.30 těchto Obchodních podmínek a nenapraví takové porušení ani v dodatečně přiměřené lhůtě uvedené v písemné výzvě Pronajímatele k odstranění takového porušení, která nebude kratší než deset (10) kalendářních dnů; nebo

- 12.6.11 Nájemce nesloží Jistotu na Účet ve výši a ve lhůtě stanovené Smlouvou, nebo neposkytne Pronajímateli Bankovní záruku dle čl. 7. Smlouvy a dle podmínek uvedených v čl. 9. těchto Obchodních podmínek; nebo
- 12.6.12 Nájemce poruší jakoukoliv jinou svoji povinnost uvedenou v čl. 9. těchto Obchodních podmínek a nenapraví takové porušení ani v dodatečně přiměřené lhůtě uvedené v písemné výzvě Pronajímatele k odstranění takového porušení, která nebude kratší než deset (10) kalendářních dnů; nebo
- 12.6.13 Nájemce poruší povinnost na úseku požární ochrany a bezpečnosti a chováním poškozuje technologie EPS, EZS a ostatních požárně bezpečnostních zařízení (PBZ) včetně hasicích přístrojů (HP), a nenapraví takové porušení ani v dodatečně přiměřené lhůtě uvedené v písemné výzvě Pronajímatele k odstranění takového porušení, která nebude kratší než deset (10) kalendářních dnů; nebo
- 12.6.14 Nájemce a/nebo osoba blízká statutárnímu zástupci a/nebo členovi dozorčího orgánu Nájemce popřípadě mateřská a/nebo ovládací osoba Nájemce (včetně členů statutárních a dozorčích orgánů) (i) zasahuje a/nebo hrozí, že svým jednáním zasáhne do pověsti Pronajímatele případně jeho právního nástupce, a/nebo (ii) svým jednáním porušuje a/nebo hrozí, že poruší oprávněné zájmy Pronajímatele případně jeho právního nástupce, a/nebo (iii) způsobí a/nebo hrozí, že svým jednáním způsobí Pronajímateli případně jeho právnímu nástupci nemajetkovou újmu (zejména, nikoliv však výlučně nemajetkovou újmu zájmů, pro jejichž prosazování byl Pronajímatel případně jeho právní nástupce zřízen), a/nebo (iv) svým jednáním snižuje a/nebo hrozí, že jednáním Nájemce bude sníženo veřejné mínění o Pronajímateli případně jeho právním nástupci; nebo
- 12.6.15 Nájemce poruší jakoukoliv povinnost uvedenou v čl. 2.6 Smlouvy; nebo
- 12.6.16 Nájemce poruší jinou povinnost podle Smlouvy a nenapraví takové porušení ani v dodatečně přiměřené lhůtě uvedené v písemné výzvě Pronajímatele k odstranění takového porušení, která nebude kratší než deset (10) kalendářních dnů nebo Nájemce přes opakovaná upozornění Pronajímatele opakovaně poruší jakoukoliv povinnost podle této Smlouvy, přičemž k takovému porušování bude docházet ze strany Nájemce, ať již úmyslně nebo z nedbalosti.
- 12.7** Strany se výslovně dohodly, že v případě, že Smlouva bude ukončena Pronajímatelem před uplynutím Doby nájmu z některého důvodu uvedeného v člancích 12.2.1, 12.2.2, 12.2.3, 12.2.5, 12.2.7, 12.2.8, 12.2.9, 12.2.11, 12.2.12, 12.2.13 nebo čl. 12.6.1, 12.6.2, 12.6.4, 12.6.5, 12.6.6, 12.6.8, 12.6.9, 12.6.10, 12.6.11, 12.6.12 a 12.6.13, je Nájemce povinen:
- 12.7.1 v případě, že do konce původně sjednané Doby nájmu zbývá méně než 12 měsíců, uhradit Pronajímateli náhradu v souvislosti s porušením na straně Nájemce a předčasným ukončením Smlouvy ve výši odpovídající částce vypočtené jako součin (a) podílu částky Jistoty nebo Bankovní záruky v aktuálním znění této Smlouvy a čísla 3 a (b) počtu měsíců, zbývajících do konce původně sjednané Doby nájmu, nebo
- 12.7.2 v případě, že do konce původně sjednané Doby nájmu zbývá více než 12 měsíců, uhradit Pronajímateli náhradu v souvislosti s porušením na straně Nájemce a předčasným ukončením Smlouvy ve výši čtyřnásobku částky Jistoty nebo Bankovní záruky v aktuálním znění této Smlouvy

(dále jen „Kompensace“).

Kompensace je splatná do třiceti (30) dnů ode dne doručení písemné výzvy Pronajímatele Nájemci k jejímu zaplacení. Zaplacením Kompensace není dotčen nárok Pronajímatele na náhradu škody převyšující Kompensaci.

12.8 V případě, že Smlouva bude zcela nebo z části ukončena Pronajímatelem před uplynutím Doby nájmu z důvodu uvedeného v čl. 12.2.4 nebo v čl. 13.3 těchto Obchodních podmínek nebo Nájemcem z důvodu uvedeného v čl. 12.3.2 nebo 12.3.3, je Pronajímatelem povinen uhradit Nájemci poměrnou část nákladů na Úvodní stavební úpravy za tu část Předmětu nájmu, jíž se týkala výpověď nebo odstoupení ze strany Pronajímatele nebo Nájemce (dále jen „**Poměrná část nákladů**“), a to buď v částce vypočtené způsobem uvedeným níže v tomto článku, nebo v částce odpovídající daňové zůstatkové ceně při rovnoměrném odepisování týkající se příslušné části Předmětu nájmu ke dni skončení příslušné části Smlouvy vypočtené podle zákona č. 586/1992 Sb., o daních z příjmů, v platném znění, nebo v částce určené znaleckým posudkem, podle toho, která z těchto částek bude nižší. Poměrná část nákladů je splatná do devadesáti (90) dnů ode dne ukončení Smlouvy.

Poměrná část nákladů, včetně příslušné DPH, bude stanovena na základě níže uvedeného výpočtu:

$$X = (A \div B) \times C$$

kde:

X = Poměrná část nákladů

A = částka odpovídající skutečným nákladům na Úvodní stavební úpravy, nejvýše však 13.500,- Kč na každý jeden (1) m² té části Předmětu nájmu, jíž se týkala výpověď nebo odstoupení ze strany Pronajímatele. Nájemce je povinen skutečné náklady na Úvodní stavební úpravy doložit fakturami/účetními doklady.

B = celkový počet měsíců původně sjednané Doby nájmu

C = počet měsíců zbývajících ode dne ukončení Smlouvy Pronajímatelem do uplynutí původně sjednané Doby nájmu.

Pokud ze strany Pronajímatele dojde k ukončení nájemního vztahu pouze k části Předmětu nájmu a nájemní vztah dle Smlouvy v rozsahu zbytku Předmětu nájmu bude pokračovat, pak bude Poměrná část nákladů poměrně snížena a bude se vztahovat pouze k podlahové ploše části Předmětu nájmu, o kterou byl Předmět nájmu zúžen.

V tomto případě se nepoužijí ustanovení čl. 8 těchto Obchodních podmínek.

13. ZMĚNA PŘEDMĚTU NÁJMU V RÁMCI PŘEMÍSTĚNÍ NÁJEMCE

13.1 Nájemce souhlasí s tím, že je Pronajímatelem oprávněn kdykoliv vyzvat Nájemce k jednání o přemístění Předmětu nájmu, resp. jeho části, na jinou plochu a/nebo do jiného prostoru nebo místnosti v rámci Letiště, jež je z hlediska umístění (v rámci ploch a/nebo prostor Letiště) a základních technických parametrů, včetně výměry a podmínek přístupu zákazníků, přinejmenším srovnatelná s původním Předmětem nájmu, resp. Obchodní jednotkou, a Nájemce je povinen o takovém přemístění s Pronajímatelem v dobré víře jednat.

13.2 Důvodem pro přemístění Předmětu nájmu, resp. jeho části, co do konkrétních Obchodních jednotek a/nebo jejich částí a/nebo částí Předmětu nájmu v rámci Letiště může být zejména:

13.2.1 změna skladby nájemců na Letišti;

13.2.2 změna marketingové, resp. prodejní koncepce Letiště, jež vyvolají potřebu přemístění Předmětu nájmu, resp. jeho části, co do konkrétních Obchodních jednotek a/nebo jejich částí a/nebo částí Předmětu nájmu, včetně změn podlahové plochy;

- 13.2.3 změna právních předpisů, ať již na úrovni EU nebo národní, nebo posun mezinárodně (ve více státech EU) uznávaného standardu/opatření týkajícího se bezpečnosti, provozu či plynulosti odbavení cestujících, jejichž implementace v podmínkách mezinárodního veřejného civilního letiště Praha/Ruzyně bude vyžadovat úpravu rozmístění Obchodních jednotek nebo Předmětu nájmu nebo části, které jsou Předmětem nájmu; nebo
- 13.2.4 stavební změny Budovy nebo Letiště, zejména výstavba či přestavba infrastruktury Letiště.
- 13.3 Požaduje-li Pronajímatel přemístění Předmětu nájmu, resp. jeho části, co do konkrétních Obchodních jednotek a/nebo jejich částí a/nebo částí Předmětu nájmu, z jednoho či více důvodů uvedených v tomto článku 13 a nedojde-li ve lhůtě jednoho (1) měsíce od doručení výzvy k přemístění Předmětu nájmu, resp. jeho části, k úplné dohodě mezi Pronajímatelem a Nájemcem o přemístění Předmětu nájmu, resp. jeho části, tzn. k uzavření dodatku ke Smlouvě upravujícím změnu Předmětu nájmu, která spočívá v nahrazení stávajícího Předmětu nájmu jiným předmětem nájmu, na kterém se Strany dohodly, je Pronajímatel oprávněn odstoupit od Smlouvy v části Předmětu nájmu, u které nedošlo k dohodě o přemístění, a to s účinností k okamžiku doručení odstoupení Nájemci.
- 13.4 Nájemce je oprávněn požadovat v souvislosti s realizací přemístění Předmětu nájmu náhradu případných přiměřených a prokazatelně vynaložených nákladů spojených s realizací přemístění Předmětu nájmu v rámci Letiště.
- 13.5 Nájemce zůstává při realizaci přemístění za předpokladu splnění povinností Pronajímatele dle tohoto článku nadále vázán Smlouvou a nemá právo po uzavření Smlouvy od ní odstoupit ani ji ukončit jiným způsobem z důvodů spočívajících v přemístění Předmětu nájmu resp. jeho části.

14. ZÁVĚREČNÁ USTANOVENÍ

14.1 Oznámení.

- 14.1.1 **Není-li ve Smlouvě v konkrétním případě stanoveno jinak, veškerá oznámení, žádosti nebo jiná sdělení učiněná některou Stranou na základě Smlouvy budou učiněna písemně a budou považována za řádně učiněná, jakmile budou doručena druhé Straně prostřednictvím datové schránky ve smyslu zákona č. 300/2008 Sb., o elektronických úkonech a autorizované konverzi dokumentů, v platném znění (dále jen „**Zákon o datových schránkách**“), popřípadě osobně, kurýrní službou poskytující ověření doručení, doporučenou nebo poštou, a to tak, jak jsou tyto adresy a spojení uvedeny ve Smlouvě nebo na jinou adresu a spojení, kterou příslušná Strana oznámí druhé Straně způsobem podle tohoto ustanovení. Smluvní strany se zavazují jako primární způsob doručování používat datovou schránku.**
- 14.1.2 **Veškerá oznámení učiněná na základě Smlouvy budou považována za doručená:**
- (a) v den přihlášení Nájemce nebo Pronajímatele do datové schránky dle **Zákona o datových schránkách** nebo
 - (b) v okamžiku jejich předání, pokud budou doručována osobně nebo kurýrní službou; nebo
 - (c) v den uvedený na doručence v případě doručení doporučenou poštou; nebo
 - (d) **posledním dnem desetidenní lhůty plynoucí ode dne, kdy byl dokument do datové schránky dodán, nepřihlásí-li se v této lhůtě do datové schránky její uživatel (tzv. fikce doručení).**

Smlouva upravuje kontaktní osoby. Strany jsou oprávněny změnit kontaktní osoby bez uzavření dodatku ke Smlouvě na základě písemného oznámení zaslaného doporučenou poštou k rukám statutárního orgánu Nájemce nebo Pronajímatele na adresu příslušné Strany uvedenou v záhlaví Smlouvy.

14.2 Započtení.

- 14.2.1 Nájemce není oprávněn započíst své závazky na pohledávky, které má za Pronajímatelem, ani postoupit takové pohledávky včetně pohledávek ze Smlouvy nebo vzniklé v souvislosti se Smlouvou třetí osobě, pokud o těchto pohledávkách pravomocně nerozhodne soud anebo pokud je Pronajímatel písemně neuzná.
- 14.2.2 Nájemce dále není oprávněn jednostranným prohlášením započíst jakoukoli svou pohledávku za Pronajímatelem. Pronajímatel je oprávněn započíst své pohledávky za Nájemcem jednostranně.
- 14.2.3 Pronajímatel je oprávněn započítat jakoukoliv platbu nebo pohledávku Nájemce, včetně Jistoty nebo Bankovní záruky, vzniklou na základě této Smlouvy, proti pohledávkám Pronajímatele z této Smlouvy vyplývajícím (případně i proti jiným pohledávkám ve smyslu čl. 9.2.4 Obchodních podmínek); oznámení o započtení doručí Nájemci.

14.3 Splnění dluhu.

- 14.3.1 Ustanovení § 1932 a § 1933 občanského zákoníku se neuplatní.
- 14.3.2 Pronajímatel má-li mu být Nájemcem splněno několik závazků a poskytnuté plnění nestačí na splnění všech závazků, je oprávněn určit, na jaký závazek Nájemce vůči Pronajímateli bude nejdříve plněno.

14.4 Postoupení práv a povinností, postoupení smlouvy, přechod práv ze Smlouvy.

- 14.4.1 Nájemce je oprávněn postoupit svá práva anebo pohledávky z této Smlouvy nebo postoupit Smlouvu jako celek pouze s předchozím písemným souhlasem Pronajímatele.

14.5 Převod nájmu prostor sloužícího podnikání. Nájemce je oprávněn převést nájem Předmětu nájmu pouze s výslovným předchozím písemným souhlasem Pronajímatele.

14.6 Vzdání se práv.

- 14.6.1 Pokud Pronajímatel zjistí, že Nájemce porušil Smlouvu a bezodkladně poté nezašle Pronajímateli příslušné oznámení nebo nebude jinak relevantně jednat, neznamená to, že Pronajímatel takové porušení Smlouvy promíjí, nebo že se vzdává práv z takového porušení Smlouvy vyplývajících.
- 14.6.2 Pronajímatel může upozornit Nájemce na porušení Smlouvy kdykoli a může uskutečnit taková opatření, která jsou v souladu se Smlouvou a s příslušnými právními předpisy. Žádné prominutí či vzdání se práva Pronajímatelem nebude platné, pokud nebude pro každý jednotlivý případ učiněno písemně.

14.7 Plnění třetí osoby. V případě jiných než peněžitých plnění není Pronajímatel povinen přijmout plnění, které mu se souhlasem Nájemce nabídne třetí osoba.

14.8 Změna vlastníka. Změní-li se vlastník Předmětu nájmu, pak přejdou práva a povinnosti z nájmu na nového vlastníka. Nájemce nemá právo vypovědět Smlouvu a skončit nájem jen proto, že se změnil vlastník Předmětu nájmu.

14.9 Změny Smlouvy.

- 14.9.1 Smlouva představuje spolu se svými přílohami úplnou dohodu Smluvních stran o svém předmětu a nahrazuje v souvislosti s tímto předmětem veškeré předchozí písemné či ústní dohody a ujednání Smluvních stran.
- 14.9.2 Žádné změny této Smlouvy nebudou platné, pokud nebudou učiněny písemným právním jednáním podepsaným oprávněnými zástupci obou Smluvních stran (příčemž Strany preferují uzavírání postupně číslovaných dodatků); to neplatí pro postup uvedený v ustanovení čl. 6.5 Smlouvy.
- 14.9.3 Žádné jednání o změně této Smlouvy ani žádnou dohodu nelze považovat před uzavřením příslušného dodatku nebo dohody za závaznou a z žádného jednání kterékoli ze Smluvních stran před uzavřením příslušného dodatku či dohody nelze dovozovat povinnost příslušný dodatek či dohodu uzavřít.
- 14.9.4 Strany se dohodly, že je vyloučena jejich předšmluvní odpovědnost a ustanovení § 1729 Občanského zákoníku se neuplatní.

14.10 Odchylná ujednání v Obchodních podmínkách a ve Smlouvě.

- 14.10.1 Pokud některá ustanovení Smlouvy budou odchylná od ujednání v Obchodních podmínkách, mají přednost ujednání ve Smlouvě odchylná od ujednání v Obchodních podmínkách.

14.11 Důvěrnost informací.

- 14.11.1 Strany považují veškeré informace obsažené ve Smlouvě nebo získané v souvislosti s ní za důvěrné.
- 14.11.2 Bez předchozího písemného souhlasu druhé Strany nesmí žádná ze Smluvních stran takové informace sdělit jakékoli třetí straně, vyjma případů, kdy (a) je takové sdělení vyžadováno zákonem, nebo (b) příslušnými orgány jednajícími na základě právních předpisů a v souladu s nimi, nebo (c) jsou předmětné informace již veřejně dostupné v souladu s příslušnými právními předpisy nebo se Smlouvou, nebo (d) jsou tyto informace zpřístupněny právním či jiným poradcům příslušné Strany za předpokladu, že jsou tito poradci zavázáni povinností mlčenlivosti ve stejném nebo dokonce větším rozsahu na základě smlouvy nebo ze zákona, nebo (e) jsou tyto informace nezbytné pro ochranu oprávněných zájmů příslušné Strany v případě porušení povinností dle Smlouvy druhou Stranou, nebo (f) jsou tyto informace sděleny v nezbytném rozsahu zřizovateli či akcionářům, resp. společníkům, příslušné Strany nebo (g) jsou tyto informace sděleny zájemcům o koupi Nájemce nebo Pronajímatele či celého objektu Letiště, ve kterém se nachází Předmět nájmu, a to za předpokladu, že jsou tito zájemci zavázáni povinností mlčenlivosti ve stejném nebo větším rozsahu jako v tomto odstavci nebo (h) jsou tyto informace poskytnuty v rámci výběrového nebo poptávkového řízení účastníkům takového výběrového nebo poptávkového řízení nebo (i) jsou tyto informace poskytnuty třetím osobám za podmínek stanovených Smlouvou nebo Obchodními podmínkami (zejména čl. 3.2.41 Obchodních podmínek).

14.12 Rozhodné právo.

Práva a povinnosti Smluvních stran, které nejsou výslovně upraveny Smlouvou nebo těmito Obchodními podmínkami, se řídí ustanoveními Občanského zákoníku. Pronajímatel a Nájemce souhlasí, že ukončení této Smlouvy se řídí výhradně Obchodními podmínkami a Smlouvou. Strany se dohodly, že ustanovení § 557, § 1740 odst. 3, § 1765, § 1766, § 1799, § 1800, § 1805 odst. 2, § 1809, § 1977 až § 1979, § 2000 odst. 2, § 2002 až § 2004, § 2050, § 2208 odst. 1 poslední věta, § 2209, § 2210 odst. 3, § 2212 odst. 3, § 2223,

§ 2227, § 2287, § 2303, § 2305, § 2308, §2311, § 2314 a § 2315 Občanského zákoníku se na tuto Smlouvu a na vztahy z této Smlouvy vyplývající nepoužijí, případně se použijí způsobem uvedeným níže.

- 14.12.1 Nájemce na sebe ve smyslu § 1765 odst. 2 Občanského zákoníku bere nebezpečí podstatné změny okolností, které mohou založit v právech a povinnostech Stran zvlášť hrubý nepoměr. Nájemci tak nevznikne právo domáhat se obnovy jednání o Smlouvě v případě takové podstatné změny okolností ve smyslu § 1765 odst. 1 Občanského zákoníku.
- 14.12.2 Ustanovení § 1766 Občanského zákoníku se neuplatní; Nájemce tedy není oprávněn podat soudu návrh na změnu nebo zrušení závazku ze Smlouvy.
- 14.12.3 Strany se v souladu s ustanovením § 1801 Občanského zákoníku dohodly, že ustanovení § 1799 a § 1800 Občanského zákoníku o smlouvách uzavíraných adhezním způsobem se pro účely této Smlouvy nepoužijí.
- 14.12.4 Nájemce se v souladu s ustanovením § 2000 odst. 2 Občanského zákoníku vzdává práva domáhat se zrušení závazku.
- 14.12.5 Nájemce není oprávněn od této Smlouvy odstoupit dle § 1977 až § 1979 a § 2002 až § 2004 Občanského zákoníku.
- 14.12.6 V případě vzniku nároku Pronajímatele na úhradu smluvní pokuty z důvodu porušení smluvní povinnosti Nájemcem má Pronajímatel vedle nároku na úhradu smluvní pokuty i nárok na náhradu škody, která mu porušením povinnosti vznikla; ustanovení § 2050 Občanského zákoníku se neuplatní.
- 14.12.7 Vylučuje se právo Nájemce vypovědět Smlouvu bez výpovědní doby dle poslední věty § 2208 odst. 1 Občanského zákoníku.
- 14.12.8 Vylučuje se ustanovení § 2209 Občanského zákoníku, Pronajímatel má tudíž právo během trvání nájmu o své vůli Předmět nájmu měnit (tzn. provést na něm zásah, který není údržbou nebo opravou), pokud tím neomezí nebo nezmaří Účel nájmu.
- 14.12.9 Ustanovení § 2210 odst. 3 Občanského zákoníku se nepoužije; Nájemce tudíž není oprávněn v případě opravy, která zcela vylučuje užívání Předmětu nájmu, požadovat poskytnutí náhradního předmětu nájmu ani vypovědět Smlouvu bez výpovědní doby.
- 14.12.10 Nepoužije se ustanovení § 2212 odst. 3 Občanského zákoníku; Nájemce tudíž není oprávněn požadovat jakoukoli slevu z Nájemného, bude-li rušen v užívání Předmětu nájmu nebo jinak dotčen jednáním třetí osoby, a to ani v případě, kdy takové jednání třetí osoby Pronajímateli oznámil.
- 14.12.11 V případě výpovědi nájmu (Smlouvy) ze strany Pronajímatele nevzniká Pronajímateli povinnost podle § 2223 Občanského zákoníku, a to poskytnout Nájemci jakékoli odstupné, náhradu nebo jiné kompenzační plnění. Tím není dotčeno ustanovení čl. 12.8 těchto Obchodních podmínek.
- 14.12.12 Nájemce není oprávněn vypovědět Smlouvu podle ustanovení § 2227 Občanského zákoníku, tedy v případě, kdy se Předmět nájmu stane nepoužitelným k ujednanému Účelu nájmu z důvodů, které nejsou na straně Nájemce, pokud nepoužitelnost Předmětu nájmu k ujednanému Účelu nájmu nastane z důvodu rozhodnutí orgánu veřejné moci a současně se jedná o nepoužitelnost dočasnou (odstranitelnou). Nájemce má nárok na slevu z nájemného, jak je uvedeno výše v Obchodních podmínkách.
- 14.12.13 Nájemce není oprávněn vypovědět Smlouvu před uplynutím ujednané Doby nájmu dle § 2308 Občanského zákoníku v případě, kdy (i) přestane být Předmět nájmu z

objektivních důvodů způsobilý k výkonu činnosti, k němuž byl Předmět nájmu určen, pokud nepoužitelnost Předmětu nájmu k ujednanému Účelu nájmu nastane z důvodu rozhodnutí orgánu veřejné moci a současně se jedná o nepoužitelnost dočasnou (odstranitelnou). Tímto ustanovením ad (i) není dotčen čl. 12.3.1 Obchodních podmínek.

- 14.12.14 Nájemce není oprávněn vypovědět Smlouvu dle § 2287 Občanského zákoníku, tedy v případě, když se změní okolnosti, z nichž Strany při vzniku závazku z této Smlouvy zřejmě vycházely.
- 14.12.15 V případě skončení Smlouvy se neužijí ustanovení Občanského zákoníku o skončení nájmu bytu na dobu určitou dle § 2311 Občanského zákoníku.
- 14.12.16 Na služby poskytované v souvislosti s nájmem dle této Smlouvy se neužijí ustanovení Občanského zákoníku o poskytování služeb souvisejících s nájmem bytu dle § 2303 Občanského zákoníku.
- 14.12.17 Nájemce není bez předchozího písemného souhlasu Pronajímatele oprávněn opatřit nemovitou věc, kde se Předmět nájmu nachází, v přiměřeném rozsahu štíty, návěstími a podobnými znameními dle § 2305 Občanského zákoníku, a to ani v případě, kdy se Pronajímatel nevyjádří do jednoho měsíce od obdržení žádosti Nájemce o udělení souhlasu.
- 14.12.18 Strany souhlasí, že výkon práv Stran dle § 2314 Občanského zákoníku nebude mít vliv na práva a povinnosti Stran dle této Smlouvy, zejména ve vztahu k ukončení nájmu, vyklizení Předmětu nájmu, jejich předání Pronajímateli a souvisejících práv a povinností. Strany výslovně souhlasí s tím, že případná námitka podaná Nájemcem dle § 2314 (1) Občanského zákoníku, nezakládá právo Nájemce dále užívat Předmět nájmu po dni, ke kterému nájem zanikl v důsledku výpovědi či odstoupení Pronajímatele.
- 14.12.19 Nájemce není oprávněn požadovat náhradu za výhodu Pronajímatele nebo nového nájemce, kterou získali převzetím zákaznické základny vybudované Nájemcem dle § 2315 Občanského zákoníku.

14.13 Řešení sporů.

- 14.13.1 Strany se zavazují řešit veškeré spory nebo konflikty vzešlé ze Smlouvy nebo v souvislosti s ní smírnou cestou.
- 14.13.2 Pokud se Stranám některý spor nebo konflikt nepodaří vyřešit smírně v přiměřené lhůtě nepřesahující v žádném případě třicet (30) dnů, bude takový spor nebo konflikt vyřešen soudy České republiky a bude postupováno v souladu se zákony a dalšími právními předpisy České republiky upravujícími tuto smluvní oblast.
- 14.13.3 Jako soud příslušný pro řešení případných sporů sjednaly Strany věcně a místně příslušný soud Pronajímatele.

14.14 Platnost a účinnost. Tyto Obchodní podmínky nabývají platnosti a účinnosti jakožto nedílná součást Smlouvy ve stejný den, kdy nabude Smlouva účinnosti.

Vzor Avíza

Příloha č. 5/0210010631

Pronajímatel:

Letiště Praha, a.s., K letišti 1019/6, Ruzyně, 161 00 Praha 6, IČO: 28244532

Nájemce:

MONETA Money Bank, a.s., Vyskočilova 1442/1b, Michle, 140 00 Praha 4, IČO: 25672720

Místo plnění:

Terminál 1, Terminál 2, Terminál 3

Období:



Přehled Obrátů na Letišti Praha - podklad pro výpočet Nájemného z Obrátů, Přehled POS dat

Smlouva ev.č. 0210010631	Obrat bez DPH	Obrat s DPH
Obrat z prodeje zboží		
Obrat z kurzových zisků		

Report POS dat	Obrat bez DPH
Obrat z prodeje zboží	

Vysvětlení rozdílu mezi avizovaným Obrátem a POS daty:

--

Adresa pro zaslání avíza: aviza@prg.aero

Podpis a razítko (podpis musí být buď statutárního orgánu nebo zmocněné osoby)

Vzor Aviza - jednotlivé Obchodní plochy

Pronajímatel: **Letiště Praha, a.s., K letišti 1019/6, Praha 6, 161 00, IČO:282 44 532**

Nájemce: **MONETA Money Bank, a.s.**

Období: **[redacted]**

Přehled obrátu v jednotlivých Obchodních plochách

Terminal 1	Obrát bez DPH:	Obrát s DPH	Terminal 2	Obrát bez DPH:	Obrát s DPH	Terminal 3	Obrát bez DPH:	Obrát s DPH
Obrát			Obrát			Obrát		

System nakládání s odpady

Informace pro uživatele Terminálu 1 a Terminálu 2 - Letiště Praha a.s.

Služby v oblasti odpadového hospodářství v Terminálu 1 a 2 od 1. 7. 2016 zajišťuje pro Letiště Praha a.s. firma Komwag, podnik čistoty a údržby města, a.s. (dále jen Komwag a.s. příp. svozová společnost). V rámci této zakázky je realizován odvoz třídění a likvidace odpadů vzniklých v prostorách Terminálu 1 a Terminálu 2. Pro tento účel Komwag a.s. vydává úklidovým firmám a nájemcům plastové pytle na odpad, které jsou označeny druhem odpadu, čárovým kódem a názvem svozové společnosti. Každý naplněný pytel musí být správně uzavřen jednorázovou uzavírací sponou, která je vydána společně s pytlem.

V Centrálním skladu odpadu (CSO) provozovaném Komwag a.s. si jednotliví producenti odpadu mohou vyzvednout požadované množství pytlů na odpad. Pytle je nutno objednat minimálně 3 pracovní dny předem. Doba pro vrácení pytlů do CSO je 2 měsíce od vyzvednutí (po uplynutí této lhůty může provozovatel CSO požadovat úhradu nevrácených pytlů). Provozní doba CSO je denně od 6.00 do 18.00 hodin.

Naplněné a uzavřené pytle s odpadem nájemci předají přímo úklidové firmě, případně je uloží do označených předávacích místností ležících v blízkosti prostor odpadového hospodářství Terminálu 1 a Terminálu 2.

Přeprava odpadů:

- Transport pytlů do CSO (vyjma bioodpadu) zajišťuje zpravidla úklidová firma.
- Transport bioodpadu zajišťuje externí dodavatel prostřednictvím Letiště Praha a.s.
- Transport volně ložených odpadů do CSO zajišťují přímo producenti odpadu (fólie, kartony, ...)

Seznam odpadů:

15 01 01	Papírové a lepenkové obaly (papír, kartony)
15 01 02	Plastové obaly (plasty)
15 01 04	Kovové obaly (kovy)
15 01 05	Kompozitní obaly
15 01 07	Skleněné obaly (sklo)
20 01 08	Biologicky rozložitelný odpad z kuchyní a stravoven (bioodpad)
20 03 01	Směsný komunální odpad (zbytkový odpad)

Se všemi odpady Komwag a.s. kvalifikovaně nakládá a zajišťuje dotřídění, lisování a likvidaci odpadů. V žádné z výše uvedených skupin není povoleno ukládat nebezpečné odpady!

Je obecná povinnost, že všichni uživatelé terminálů jsou povinni odpady třídit.

V případě produkce jiných než výše uvedených druhů odpadů producenti kontaktují Letiště Praha, a.s. které zajistí za úplaty likvidaci takových odpadů mimo systém odpadového hospodářství CSO.

Kontaktní osoby

Komwag, a.s.:

Lubomír SUKUP

Technik divize odpadu

Tel.: 236 040 036

Mobil: 737 242 200

E-mail: odpady.TO@komwag.cz

Luděk Prchal

Vedoucí divize odpadu

Tel.: 236 040 020

Mobil: 603 461 790

E-mail: ludek.prchal@komwag.cz

Letiště Praha, a.s.

Ekolog - 220 11 16 12, 724 533 286

Směsný komunální odpad - černé pytle

Co sem patří:

- Jde vlastně o odpad, který se již nedá třídít a který končí na skládkách či spalovnách komunálních odpadů.

Nepatří sem:

- Nebezpečné odpady
- Využitelné odpady (např. papír, sklo, plasty)

Papír a lepenka - modré pytle

Co sem patří:

- Noviny, časopisy (kovové sponky není třeba odstraňovat)
- Sešity, knihy bez tvrdých desek (brožované) a potažených hřbetů
- Lepenkové krabice (sešlápnuté), papírové obaly (např. od mouky, cukru, soli)
- Krabičky od čajů a všech dalších potravin
- Kancelářský papír

Nepatří sem:

- Mastný a jinak silně znečištěný papír (např. od potravin, po malování)
- Časopisy s obálkou z plastu (můžete ji oddělit a do kontejneru vhodit jen papírový vnitřek)
- Obaly od vajíček, ruličky od toaletního papíru či papírových utěrek - jde o poslední fázi zpracování už recyklovaného papíru, vlákno je příliš krátké a nelze ho již použít při výrobě
- Použité papírové kapesníky, ručníky, utěrky, vložky, pleny, ubrousky
- Vícevrstvé obaly (nápojové kartony)
- Uhlový papír (propisovací), povoskovaný papír (kelímky) a dehtový papír

Plasty - žluté pytle

Co sem patří:

- PET lahve od nápojů (sešlápnuté i s uzávěry)
- Kelímky a vaničky od potravinářských výrobků
- Igelitové, polyethylenové tašky a sáčky
- Mikrotenové sáčky
- Plastové nádoby od mycích prostředků (vypláchnuté)
- Fólie, polystyren
- Plastové výrobky (např. zubní kartáčky, CD a DVD obaly, hračky)

Nepatří sem:

- Podlahové krytiny, koberce
- Novodurové trubky
- Obaly od olejů (i potravinářských) - mastnota vadí při recyklaci
- Obaly od barev, chemikálií a jiných nebezpečných látek
- PVC, molitan, kabely
- Guma, pneumatiky
- Znečištěné plastové nádoby a obaly

Sklo - zelené pytle

Co sem patří:

- Veškeré nevratné skleněné obaly, z nichž sundáte víčko, včetně např. skleniček od léků
- Tabulové sklo
- Skleněné vázy, sklenice, dózy

Nepatří sem:

- Porcelán a keramika
- Drátosklo - drát nelze na třídící lince oddělit
- Varné sklo - má speciální úpravu a nelze je recyklovat
- Monitory počítačů - jde o různé materiály
- Zrcadla - na skle je kov
- Autoskla - uvnitř je zalísovaná plastová fólie, která brání roztržení
- Zářivky, výbojky, žárovky
- Flakon od parfému

Kovový odpad - červené pytle

Co sem patří:

- Veškerý nepotřebný šrot
- Plynové sporáky
- Hliníková víčka od jogurtů, kovová víčka, plechovky
- Alobal, obaly od taveného sýra a čokolády
- Hliníkové a jiné kovové nádoby
- Veškeré kovové výrobky bez příměsí jiného materiálu

Nepatří sem:

- Plechovky a obaly od barev a jiných nebezpečných látek
- Munice, olovené akumulátory
- CD a DVD nosiče
- Strusky, kaly a kovový prach
- Spreje obsahující zbytky nebezpečných látek

Nápojové kartony - bezbarvé pytle

Co sem patří:

- Vícevrstvé obaly (tzv. "krabice") od nápojů, mléka, mléčných výrobků, džusů, vín a dalších potravin (vyprázdněné a stlačené)

Nepatří sem:

- Nápojové kartony se zbytky potravin
- Jiné obaly od nápojů (sklo, plasty, plechovky)
- Povoskované kelímky

Nebezpečný odpad - do pytlového systému nepatří

Data Format - PoS Data for Prague Airport

Tento dokument popisuje formát dat předávaných Letišti Praha z PoS systémů nájemců.

Akceptovány jsou datové soubory ve formátu CSV nebo XML odpovídající této specifikaci. Frekvence zaslání souborů je požadována 1x denně na FTP server.

Formát a struktura dat je navržena velmi obecně tak, aby byla použitelná pro všechny nájemce na Letišti Praha. U každé položky je vyznačena její povinnost (Yes)/nepovinnost(No), v případě podmíněné povinnosti je uvedeno (Y/N) a v textu dále doplněno, za jakých podmínek je/ není položka povinná.

UPOZORNĚNÍ: V případě, že nájemce potřebuje tento formát změnit nebo jakkoliv upravit, je nutno změnu včas komunikovat a následně otestovat ve spolupráci s ČAH a to před spuštěním do provozu!

Základní parametry těchto souborů:

- a) kódování (Code Page - CP): CP1250 (Windows), UTF-8 (Unicode)
- b) jako oddělovač buněk u CSV souborů je požadován ";" nebo "|"
- c) jednotlivé datové buňky (u CSV mezi oddělovači, u XML data mezi Tagy) nesmí obsahovat tzv. non-printable characters kromě Char(9) Tabulátor a CR+LF (Char(10) a Char(13)). V podstatě se jedná o všechny znaky ASCII tabulky od 0 - 27, vyjma uvedených v předchozí větě.

d) jako desetinný oddělovač je povolen pouze znak "." nebo "," (je povoleno používat pouze jeden z těchto oddělovačů plošně pro všechny numerické položky s uvedením desetinné části).

e) oddělovače tisíců (řádků) nejsou povoleny

Prováděné kontroly dodaných dat:

a) kontrola dodržení předepsané struktury, tagů, vyplnění povinných polí a podmíněně povinných polí pokud splňují podmínky pro vyplnění

b) kontrolní součty číselných dat (logická konzistence) prodejního dokladu(účtenky) - provádí se v případech, kdy do výpočtu vstupují povinná pole nebo nepovinná, ale jsou vyplněna:

- součet cen v hlavičce dokladu musí odpovídat součtu výsledných cen jednotlivých položek účtenky
 $SALE_AMT_CZK + TRANS_DISCOUNT = SUM((PROD_PRICE * PROD_QTY - PROD_DISCOUNT) + vypočtené\ DPH\ z\ PROD_TAX\ z\ celkové\ ceny\ položky\ po\ slevě)$

- součet plateb musí odpovídat celkové ceně dokladu

$SALE_AMT_CZK = SUM(PAY_AMOUNT * PAY_EXCH_RATE)$, přípustná tolerance vyplývající ze zaokrouhlování

Pojmenování souborů: <YYYYMMDD>_<partner_code>_<timestamp>.csv nebo .xml

kde:

<YYYYMMDD> je datum dokladů v souboru,

<partner_code> je partnerské číslo dodané od LP,

<timestamp> je časová značka vytvoření souboru.

Pokud to takto zdrojové systémy neumožňují, je potřeba zaručit alespoň unikátnost pojmenování souboru tak, aby nedocházelo k jeho přepsání.

This document describes the format of the data transferred to Prague Airport from PoS systems of companies/partners.

Data files in the CSV or XML formats described in this specification are accepted only. File upload frequency is requested once a day on the FTP server.

The format and structure of the data is designed in a very general way so that it is applicable to all companies/partners at Prague Airport. Each item is marked as mandatory / non mandatory (Yes) / (No), or if it is conditionally mandatory (Y / N), then the conditions are described in the text.

WARNING: In case the company/partner needs to change or modify this format, it is necessary to communicate first and then test it in co-operation with the ČAH before starting it up!

The basic parameters of these files:

a) coding (Code Page - CP): CP1250 (Windows), UTF-8 (Unicode)

b) as a cell separator for CSV files is required ";", nebo "|"

c) Individual data cells (for CSVs between delimiters, for XML data between Tags) may not include so-called non-printable characters except Char (9) Tab and CR + LF (Char (10) and Char (13)). Basically, all of the ASCII table characters ranging from 0-27, except those listed in the previous sentence.

d) as decimal separator is allowed only "." or "," (only one of these separators is allowed to be used for all numeric items with a decimal point).

e) separators of thousands (orders) are not allowed

Check of the supplied data:

a) check compliance with prescribed structure, tags, filling in mandatory fields and conditionally mandatory fields if they meet the conditions for filling in

b) checksums of numerical data (logical consistency) of the sales receipt (receipts) - it is performed in cases where mandatory fields are entered in the calculation or optional, but are filled in:

- The sum of the prices in the header of the receipt must match the sum of the resulting prices of each item of the receipt

SALE_AMT_CZK + TRANS_DISCOUNT = SUM ((PROD_PRICE * PROD_QTY – PROD_DISCOUNT) + calculated VAT from total cost of item after discount)

- The sum of the payments must correspond to the total price of the receipt

SALE_AMT_CZK = SUM (PAY_AMOUNT * PAY_EXCH_RATE), permissible tolerance resulting from rounding

File name: <YYYYMMDD>_<partner_code>_<timestamp>.csv or .xml

where:

<YYYYMMDD> is the date of the receipt in the file,

<partner_code> is the partner number provided by the Airport Prague,

<timestamp> is a time stamp for creating a file.

If this does not possible, it is necessary to guarantee at least the uniqueness of the file name so that it does not overwrite it.

CSV file (20160122 1009999 20160203120102003.csv):

H;201LP-28100848372;20160122 121926;1009999;0111000999;PRG-01;;N;6655,00;4;DP;LH 1234;FRA;;
L;201LP-28100848372;1;MILKCHL150;;CHOCOLATE;100,00;21%;5,000;ks;
L;201LP-28100848372;2;BVLGR10ML;;PARFUM;1000,00;21%;1,000;ks;
L;201LP-28100848372;3;HUGBOS25ML;;PARFUM;2000,00;21%;2,000;ks;
L;201LP-28100848372;4;PREZ5ML;;PARFUM;10,00;21%;1,000;ks;12,10
P;201LP-28100848372;1;200,00;EUR;25,00000;;cash
P;201LP-28100848372;2;1700,00;CZK;1,00000;;cash
P;201LP-28100848372;6;-45,00;CZK;1,00000;;cash
S;201LP-28100848372;1;CZ;0;2;;2;ABC123;PRG;BTS;LH;1234;22;F;001A;0025;1;;
S;201LP-28100848372;2;CZ;0;2;;3;ABC123;BTS;FRA;LH;1234;22;F;003B;0025;1;;
H;další účtenka ... atd.

#	Item	DATA FORMAT XML		Description (EN)	Example 1 (one invoice with 4 products and 3 currencies of payment)
		Client Type	Mandatory Description (CZ)		
BILL					
1	HEAD	CHAR (2)	Prvního dodávčí (účetní)	Bill Header	2011P-28100648372
2	TRANS_NO	Yes	Identifikace dodávčí (účetní)	Invoice number (receipt no./ticket no (unique identifier within the file)	
3	DATEIME	Yes	Číslo dokladu souboru	transaction date/time (format: YYYYMMDD HHMMSS)	20180222 121026
4	PARTNER_CODE	Yes	Identifikace partnera / příjemce (konstanta - dodávčí)	company/partner code (constant - provide by LP)	1009999
5	COUNTY_CODE	Y/N	Číslo země - povinné pokud má náhrada více měn, (případně je možná jednorázově přifakturovaty ke smlouvě)	contract number (mandatory if the company/partner has more than one contract)	0111000999
6	STORE_CODE	Y/N	Identifikace místa provozovny, kde došlo k prodeji	store, where sales invoice transacted	PRG-01
7	TILL_CODE	No	Identifikace místa, kde proběhla transakce	terminal where multiple items are used	
8	TRANS_TYPE	Y/N	Typ transakce (Normální/Vratka/Sromo/At) - sazdi uvést strukturu	type of invoice (Regular/Returned/void/etc) suffice the abbreviation (N / V / S); It is not mandatory if returned / (N/V/S); Není potřeba pokud jsou Vratky/Sroma zadávána	N
9	SALE_AMT_CKZ	Y/N	Čistá hodnota realizace včetně DPH v CZK	total amount of invoice (including VAT/Tax) in CZK	6555.00
10	PROD_COUNT	No	Číslo položek v objednávce	number of items	3
11	TAX_TYPE	Yes	Typ daně	Duty Free (DF) / Duty Paid (DP)	DF
12	FLIGHT_NUM	Y/N	Číslo letu (pouze pro duty free A RETAIL shop)	flight number (mandatory for DF and RETAIL)	14.1234
13	FLIGHT_DESTIN	Y/N	Destinace (pouze pro duty free A RETAIL shop)	flight destination/origin (mandatory for DF and RETAIL); preferred IATA code	FRA
14	TRANS_DISCOUNT	Y/N	Hodnota slevy uplatněné pouze na celý dodávčí (účetní) v CZK	discount value in CZK of whole transaction only with VAT/Tax	
Item					
1	LINE	NUMBER(S)	Číslo řádku	Line number (sequence for items of invoice)	1
2	PROD_LINE_NO	Yes	Číslo řádku výrobku	product (SKU) code (in accord with Prague Airport requirements)	MILKCH L50
3	PROD_CODE	No	Identifikace výrobku	product description	CHOCOLATE
4	PROD_DESC	Yes	Popis výrobku	category code (in accord with Prague Airport requirements)	PARFUM
5	PROD_CATEG	No	Kategorie výrobku	price in CZK - including VAT/Tax, excluding discount for VAT/Tax free	2000.00
6	PROD_PRICE	Yes	Cena výrobku	When Duty Free, must be 0	21%
7	PROD_TAX	Yes	Typ daně	number of units	1,000
8	PROD_QTY	Yes	Množství výrobku	discount value in CZK related to the total price of the Bill item only (i.e. from PROD_PRICE * PROD_QTY) excluding discounts	5,000
9	PROD_UNIT	No	Měrná jednotka	MANDATORY IF APPLIED	ls
10	PROD_LIMIT	Y/N	Limit množství	Payments	2
11	PROD_DISCOUNT	Y/N	Hodnota slevy uplatněné pouze na celý dodávčí (účetní) v CZK	line number (sequence for payments of invoice)	3
Payments					
1	PAY_LINE_NO	NUMBER(S)	Číslo řádku platby	amount paid by customer (including VAT/Tax)	1700.00
2	PAY_AMOUNT	Yes	Množství platby	currency of payment	CZK
3	PAY_CURRENCY	Yes	Měna platby	exchange rate to CZK (which was used)	25.00000
4	PAY_EXCH_RATE	Y/N	Sazba směny	exchange rate to be available	cash
5	PAY_AMT_CKZ	Yes	Hodnota platby v CZK	Type of payment (cash / card / voucher / ...)	cash
6	FLIGHT	Y/N	Typ letu	MANDATORY FOR DUTYFREE AND RETAIL	
7	FLIGHT_LINE_NO	NUMBER(S)	Číslo řádku letu	MANDATORY FOR DUTYFREE AND RETAIL	1
8	FLIGHT_NATIONALITY	CHAR(S)	Národnost letu	MANDATORY FOR DUTYFREE AND RETAIL	CZ
9	FLIGHT_GENDER	CHAR(10)	Podání letu	MANDATORY FOR DUTYFREE AND RETAIL	M
10	FLIGHT_NO_OF_LEGS	NUMBER(2)	Číslo nohavic	MANDATORY FOR DUTYFREE AND RETAIL	2
11	FLIGHT_IP_ID	CHAR(S)	Identifikace letu	MANDATORY FOR DUTYFREE AND RETAIL	1
12	FLIGHT_LEG_NO	NUMBER(2)	Číslo nohavy	MANDATORY FOR DUTYFREE AND RETAIL	1
13	FLIGHT_PRICE	CHAR(S)	Cena letu	MANDATORY FOR DUTYFREE AND RETAIL	ARL23
14	FLIGHT_ORIGIN	CHAR(S)	Průběžná destinace	MANDATORY FOR DUTYFREE AND RETAIL	YUL
15	FLIGHT_DESTIN	CHAR(S)	Průběžná destinace	MANDATORY FOR DUTYFREE AND RETAIL	PRG
16	FLIGHT_CARRIER	CHAR(3)	Operátor letu	MANDATORY FOR DUTYFREE AND RETAIL	AC
17	FLIGHT_AT_NUM	CHAR(10)	Číslo letu	MANDATORY FOR DUTYFREE AND RETAIL	0834
18	FLIGHT_AT_DATE	CHAR(15)	Datum letu	MANDATORY FOR DUTYFREE AND RETAIL	226
19	FLIGHT_COMPARTMENT_CODE	CHAR(1)	Kód oddělení	MANDATORY FOR DUTYFREE AND RETAIL	F
20	FLIGHT_SEAT_NO	CHAR(10)	Číslo sedadla	MANDATORY FOR DUTYFREE AND RETAIL	001A
21	FLIGHT_SEQUENCE_NUMBER	CHAR(10)	Číslo sekvence	MANDATORY FOR DUTYFREE AND RETAIL	0025
22	FLIGHT_PASSENGER_STATUS	CHAR(1)	Stav pasáží	MANDATORY FOR DUTYFREE AND RETAIL	1
23	FLIGHT_BOOKING_CLASS	CHAR(10)	Číslo třídy	MANDATORY FOR DUTYFREE AND RETAIL	1

XML file (20160301_190101_20160302010101001.csv):

```
<?xml version="1.0" encoding="utf-8"?>
<DATA>
<BILL>
<HEAD>
<TRANS_NO>201LP-2810084837</TRANS_NO>
<TRANS_DATE>20160122 121926</TRANS_DATE>
<PARTNER_CODE>1009999</PARTNER_CODE>
<CONTR_CODE>0111000999</CONTR_CODE>
<STORE_CODE>PRG-01</STORE_CODE>
<TILL_CODE></TILL_CODE>
<TRANS_TYPE>N</TRANS_TYPE>
<SALE_AMT_CZK>6655,00</SALE_AMT_CZK>
<PROD_COUNT>4</PROD_COUNT>
<TAX_TYPE>DP</TAX_TYPE>
<FLIGHT_NUM>LH 1234</FLIGHT_NUM>
<FLIGHT_DESTIN>FRA</FLIGHT_DESTIN>
</HEAD>

<LINE>
<PROD_LINE_NO>1</PROD_LINE_NO>
<PROD_CODE>MILKCHL150</PROD_CODE>
<PROD_CATEG>CHOCOLATE</PROD_CATEG>
<PROD_PRICE>100,00</PROD_PRICE>
<PROD_TAX>21%</PROD_TAX>
<PROD_QTY>5,000</PROD_QTY>
<PROD_UNIT>ks</PROD_UNIT>
</LINE>

<LINE>
<PROD_LINE_NO>2</PROD_LINE_NO>
<PROD_CODE>BVLGR10ML</PROD_CODE>
<PROD_CATEG>PARFUM</PROD_CATEG>
<PROD_PRICE>1000,00</PROD_PRICE>
<PROD_TAX>21%</PROD_TAX>
<PROD_QTY>1,000</PROD_QTY>
<PROD_UNIT>ks</PROD_UNIT>
</LINE>

<LINE>
<PROD_LINE_NO>3</PROD_LINE_NO>
<PROD_CODE>HUGBOS25ML</PROD_CODE>
<PROD_CATEG>PARFUM</PROD_CATEG>
<PROD_PRICE>2000,00</PROD_PRICE>
<PROD_TAX>21%</PROD_TAX>
<PROD_QTY>1,000</PROD_QTY>
<PROD_UNIT>ks</PROD_UNIT>
</LINE>

<LINE>
<PROD_LINE_NO>4</PROD_LINE_NO>
<PROD_CODE>PREZ5ML</PROD_CODE>
<PROD_CATEG>PARFUM</PROD_CATEG>
<PROD_PRICE>10,00</PROD_PRICE>
<PROD_TAX>21%</PROD_TAX>
<PROD_QTY>1,000</PROD_QTY>
<PROD_UNIT>ks</PROD_UNIT>
<PROD_DISCOUNT>12,10</PROD_DISCOUNT>
</LINE>

<PAY>
<PAY_LINE_NO>1</PAY_LINE_NO>
<PAY_AMOUNT>200,00</PAY_AMOUNT>
<PAY_CURRENCY>EUR</PAY_CURRENCY>
<PAY_EXCH_RATE>25,00000</PAY_EXCH_RATE>
<PAY_TYPE>cash</PAY_TYPE>
</PAY>

<PAY>
<PAY_LINE_NO>2</PAY_LINE_NO>
<PAY_AMOUNT>1700,00</PAY_AMOUNT>
<PAY_CURRENCY>CZK</PAY_CURRENCY>
<PAY_EXCH_RATE>1,00000</PAY_EXCH_RATE>
<PAY_TYPE>cash</PAY_TYPE>
</PAY>

<PAY>
<PAY_LINE_NO>3</PAY_LINE_NO>
<PAY_AMOUNT>-45,00</PAY_AMOUNT>
<PAY_CURRENCY>CZK</PAY_CURRENCY>
<PAY_EXCH_RATE>1,00000</PAY_EXCH_RATE>
<PAY_TYPE>cash</PAY_TYPE>
</PAY>

<FLIGHT>
<FLIGHT_LINE_NO>1</FLIGHT_LINE_NO>
<FLIGHT_NATIONALITY>CZ</FLIGHT_NATIONALITY>
<FLIGHT_GENDER>M</FLIGHT_GENDER>
<FLIGHT_NO_OF_LEGS>2</FLIGHT_NO_OF_LEGS>
<FLIGHT_BP_ID></FLIGHT_BP_ID>
<FLIGHT_LEG_NO>1</FLIGHT_LEG_NO>
<FLIGHT_PNR>ABC123</FLIGHT_PNR>
<FLIGHT_ORIGIN>PRG</FLIGHT_ORIGIN>
<FLIGHT_DESTINATION>BTS</FLIGHT_DESTINATION>
<FLIGHT_CARRIER>LH</FLIGHT_CARRIER>
<FLIGHT_FLT_NUM>1234</FLIGHT_FLT_NUM>
<FLIGHT_FLT_DATE>22</FLIGHT_FLT_DATE>
<FLIGHT_COMPARTMENT_CODE>F</FLIGHT_COMPARTMENT_CODE>
<FLIGHT_SEAT_NO>001A</FLIGHT_SEAT_NO>
<FLIGHT_SEQUENCE_NUMBER>0025</FLIGHT_SEQUENCE_NUMBER>
<FLIGHT_PASSENGER_STATUS>1</FLIGHT_PASSENGER_STATUS>
<FLIGHT_BOARDING_PASS/>
</FLIGHT>

<FLIGHT>
<FLIGHT_LINE_NO>2</FLIGHT_LINE_NO>
<FLIGHT_NATIONALITY>CZ</FLIGHT_NATIONALITY>
<FLIGHT_GENDER>M</FLIGHT_GENDER>
<FLIGHT_NO_OF_LEGS>2</FLIGHT_NO_OF_LEGS>
<FLIGHT_BP_ID></FLIGHT_BP_ID>
<FLIGHT_LEG_NO>2</FLIGHT_LEG_NO>
<FLIGHT_PNR>ABC123</FLIGHT_PNR>
<FLIGHT_ORIGIN>BTS</FLIGHT_ORIGIN>
<FLIGHT_DESTINATION>FRA</FLIGHT_DESTINATION>
<FLIGHT_CARRIER>LH</FLIGHT_CARRIER>
<FLIGHT_FLT_NUM>1234</FLIGHT_FLT_NUM>
<FLIGHT_FLT_DATE>22</FLIGHT_FLT_DATE>
<FLIGHT_COMPARTMENT_CODE>F</FLIGHT_COMPARTMENT_CODE>
<FLIGHT_SEAT_NO>001A</FLIGHT_SEAT_NO>
<FLIGHT_SEQUENCE_NUMBER>0025</FLIGHT_SEQUENCE_NUMBER>
<FLIGHT_PASSENGER_STATUS>1</FLIGHT_PASSENGER_STATUS>
<FLIGHT_BOARDING_PASS/>
</FLIGHT>
</BILL>

<BILL>
<HEAD>
<TRANS_NO>...
```



Rámec požadavků EDW Letiště Praha na zdrojové systémy a aplikace při poskytování dat

OBEČNÁ USTANOVENÍ

Letiště Praha vždy vyžaduje popis datového modelu předávaných dat (platí pro formu jak relačního modelu, tak i popisu sloupců v .CSV/.XML souboru).

Popis datového modelu může být dodán v následujících formátech:

- a) model v SAP PowerDesigner (16.0 a vyšší) nebo
- b) model v Enterprise Architect (7.1 a vyšší) nebo
- c) dokument v MS Office popř. OpenDocument

Popisem se rozumí business význam jednotlivých sloupců, označení klíčů (primární, cizí) a v jaké vazbě na ostatní tabulky (soubory) figurují, datové typy, omezení, případně i popis dalších atributů jednotlivých entit.

Za obsah a design zodpovídá dodavatel/správce aplikace resp. datového zdroje.

DOSTUPNOST DAT

Datový extrakt by optimálně měl být k dispozici 1x denně, minimálně však 1x týdně. Možnosti jsou jednou z následujících forem:

- a) přírůstek od posledního úspěšného přenosu dat (Inkrement) nebo
- b) otisk stavu dat (Snapshot).

Letiště Praha preferuje automatizované zpracování přenosu dat na straně dodavatele dat před jeho ručním zajištěním.

FORMA A ZPŮSOB PŘENOSU DAT

File System, sftp/ftps, TCP/IP

Pro přenos dat formou přístupu do databáze je požadován aktivní přístup ze strany EDW tzn. EDW data stahuje. Aplikace či datový zdroj může vystavit fyzické tabulky nebo view.

U ostatních forem přenosu (export CSV, XML) je na dohodě, zdali zabezpečené FTP uložisko bude na straně dodavatele nebo Letiště Praha, preferovaná varianta je zabezpečené FTP uložisko na straně Letiště Praha (ftp.cah.cz).

ROZHRANÍ

Preferovaná

Vzhledem k technologickému vybavení společnosti je nejpreferovanějším datovým rozhraním konektor přímo do databáze a to do databází typu MS SQL Server 2008 a vyšší nebo ORACLE (11g a vyšší).

Alternativní

Letiště Praha akceptuje soubory ve formátu .CSV a u malých objemů dat i soubory ve formátu .XML, v kódování UTF-8 popř. CP1250.

Soubory .CSV musí podporovat uzavření textových polí do uvozovek a oddělovač ideálně TAB, odřádkování standartní Windows CRLF.

Příloha č. 10 - Stav předmětu nájmu

Předmětný prostor: Terminál 1, veřejná část – příletová hala, plocha pro bankomaty v hale č. 101b

<i>Terminál</i>	<i>Podlaží</i>	<i>Místnost č.</i>	<i>Plocha</i>	<i>Užití</i>
T1	1	část haly 101b	12,2 m2	prostor pro bankomaty

Stavební část:

Jedná se o pronájem prostoru pro až 6 bankomatů na Terminálu 1. Prostor je součástí příletové haly č. 101b.

Technologická část:

Silnoproud:

V místě banking corneru je připraveno celkem 6 samostatných měřených přívodů elektrické energie z rozvodny RON87 (FA952-957) za končených dvoj zásuvkou. Přívodní kabel CXXH-R-J 3x4mm², jištění každého přívodu 16A/1/B. U každého místa je vývod pro reklamní výstrč napájený ze zásuvky daného bankomatu.

Slaboproud:

6 slaboproudých datových portů

Předmětný prostor: Terminál 2, veřejná část – příletová hala, plocha pro bankomaty v hale č. 1001

<i>Terminál</i>	<i>Podlaží</i>	<i>Místnost č.</i>	<i>Plocha</i>	<i>Užití</i>
T2	1	část haly 1001	13,4 m2	prostor pro bankomaty

Stavební část:

Jedná se o pronájem prostoru pro až 6 bankomatů na Terminálu 1. Prostor je součástí příletové haly č. 101b.

Technologická část:

Silnoproud:

V místě banking corneru je připraveno celkem 6 samostatných měřených přívodů elektrické energie z rozvodny RON.TS.10.08 č.m. 1041 (FA19/3-19/9) zakončených jednou zásuvkou. Přívodní kabel CXXH-R-J 3x2,5mm², jištění každého přívodu 10A/1/B, případně možno zajistit až 16A/1/C. U každého místa je vývod pro reklamní výstrč napájený ze zásuvky daného bankomatu.

Slaboproud:

12 slaboproudých datových portů

Příloha č. 10 – Stav předmětu nájmu

Předmětný prostor: Terminál 3, veřejná část – příletová hala, plocha pro bankomat v hale č. 102

Terminál	Podlaží	Místnost č.	Plocha	Užití
T3	1	část haly 102	2,0 m ²	prostor pro bankomat

Stavební část:

Jedná se o pronájem prostoru pro 1 bankomat na Terminálu 3. Prostor je součástí příletové haly č. 102.

Technologická část:

Silnoproud:

V místě banking corneru je připraven 1 samostatně měřený přívod elektrické energie 230V. Zásuvka je samostatně měřená a jištěná 10A/B přes chránič 30mA. Ze zásuvky lze udělat i pevný vývod pomocí přípojnice.

Slaboproud:

2 slaboproudé datové porty

Příloha č. 11 - Seznam zakázaného zboží a poskytovaných služeb

I. Zakázané zboží

1) Zbraně

- a) střelné zbraně všech typů, například pistole, revolvery, pušky, brokové zbraně
- b) hračky napodobující zbraně, repliky a imitace střelných zbraní, které mohou být zaměněny se skutečnými zbraněmi,
- c) části střelných zbraní kromě zaměřovacích dalekohledů
- d) střelné zbraně na stlačený vzduch a CO₂, např. pistole, zbraně vystřelující diabola (pellet guns), pušky a zbraně vystřelující kuličky (ball bearing guns)
- e) signální zbraně a startovací pistole
- f) luky, samostřily a šípy
- g) harpuny a oštěpy
- h) praky a katapulty

2) Ochromující zařízení

- a) prostředky způsobující šok, například paralyzéry (stun guns), tasery a obušky s elektrickým paralyzérem (stun batons)
- b) zařízení na omračování a zabíjení zvířat
- c) ochromující a zneschopňující chemické látky, plyny a spreje, například spreje s dávivými plyny, pepřové spreje, paprikové spreje, slzný plyn, kyselinové spreje a repelenty na odpuzování zvířat a živočichů

3) Předměty s ostrým hrotem nebo ostrou hranou

Předměty, jež lze použít s cílem způsobit vážné zranění, včetně:

- a) předmětů určených k sekání, například seker, sekyrek a sekáčků
- b) sekyrek na led a cepínů
- c) holicích břitev
- d) řezáků s ulamovací čepelí

- e) nožů s čepelí delší než 6 cm
- f) nůžek s ostřím delším než 6 cm měřeno od otočného čepu
- g) vybavení pro bojová umění s ostrým hrotem nebo ostrou hranou
- h) mečů a šavlí

4) Pracovní nářadí

Nářadí, jež lze použít s cílem způsobit vážné zranění nebo ohrozit bezpečnost letadla, včetně:

- a) páčidel
- b) vrtáků a vrtacích hrotů, včetně přenosných akumulátorových vrtaček
- c) nářadí s ostřím nebo násadou delší než 6 cm, které lze použít jako zbraň, například šroubováků a dlát
- d) pil, včetně přenosných akumulátorových pil
- e) pájecích (letovacích) lamp
- f) zařízení k nastřelování svorníků a nastřelovacích pistolí

5) Tupé předměty

Předměty, jež lze použít k údleru s cílem způsobit vážné zranění, včetně:

- a) basebalových a softbalových pálek
- b) obušků nebo pendreků, například kyjů, pendreků a policejních obušků
- c) vybavení pro bojová umění

6) Výbušniny a zápalné látky a zařízení

Výbušniny a zápalné látky a zařízení, jež je možné použít s cílem způsobit vážné zranění nebo ohrozit bezpečnost letadla nebo v jejichž případě se toto použití jako možné jeví, včetně:

- a) munice

- b) rozbušek
- c) detonátorů a zápalných zařízení
- d) replik nebo imitací výbušných zařízení
- e) min, granátů a jiné vojenské výbroje obsahující výbušniny
- f) ohňostrojů a jiných pyrotechnických výrobků
- g) dýmovnic a kouřových patron
- h) dynamitu, střelného prachu a plastických výbušnin

7) Další předměty

Další předměty, které mohou být považovány za zakázané vzhledem k povaze jejich možného použití, např.:

- a) pouta, elektrikářské pásky, lepicí pásky s vysokou pevností
- b) náhradní struny všech typů (na struny již upnuté ve strunových hudebních nástrojích se zákaz nevztahuje)
- c) různé specifické nástroje a nářadí

8) Další zboží

- a) kosmetické přípravky (např. parfémy a dekorativní kosmetika) více značek v tzv. multibrandové obchodní jednotce,
- b) cigarety, náplně do elektronických cigaret, a to více značek v tzv. multibrandové obchodní jednotce a
- c) balené cukrovinky, balená čokoláda a čokoládové bonbony více značek v baleních nad 250g v tzv. multibrandové obchodní jednotce
- d) periodický tisk vydávaný na území České republiky (např. noviny a časopisy) ve smyslu § 3 zákona č. 46/2000 Sb., tiskového zákona, v platném znění,
- e) periodický tisk vydávaný mimo území České republiky (např. noviny a časopisy),

II. Zakázané služby

- 1) směnárenská činnost,
- 2) Provozování následujících činností:

- a) zprostředkování vracení DPH zahraničním fyzickým osobám při vývozu zboží podle zákona č. 235/2004 Sb., o dani z přidané hodnoty, ve znění pozdějších předpisů,
 - b) zprostředkování vracení DPH fyzickým osobám za zboží zakoupené v cizině,
 - c) provozování asistenčního místa pro podávání informací o službě vracení DPH v České republice a podávání takových informací třetím subjektům,
 - d) vyplácení hotovosti v CZK proti cestovním šekům a předplaceným kartám
- 3) Provozování internetového rezervačního systému pro směnářenskou činnost, nákup a prodej zahraničních měn
 - 4) Provozování taxi služby

Příloha č. 15 – Garance služeb

1. ZAJIŠTĚNÍ SLUŽBY

Nájemce je povinen provozovat v Předmětu nájmu bankomaty a to souběžně.

I.1. Nájemce je povinen provozovat v Předmětu nájmu:

I.1.1. Na Terminálu 1 Bankomaty v minimálním počtu 4 (čtyř) a v maximálním počtu 6 (šesti) kusů;

I.1.2. Na Terminálu 2 Bankomaty v minimálním počtu 4 (čtyř) a v maximálním počtu 6 (šesti) kusů;

přičemž počet Bankomatů může v průběhu Předmětu nájmu měnit pouze se souhlasem Pronajímatele na základě písemné žádosti. Oznámení počtu Bankomatů, které Nájemce umístí v jednotlivých Terminálech na počátku Doby nájmu, zašle Nájemce Pronajímateli písemně do tří (3) dnů ode Dne otevření. Nájemce je dále povinen na písemnou žádost Pronajímatele počet Bankomatů navýšit až do počtu šesti (6) kusů v každém Terminálu nebo snížit až do počtu čtyř (4) kusů v každém Terminálu (v Období záboru a pouze v Terminálu 1 až do počtu dvou (2) kusů), a to vždy do jednoho (1) měsíce ode dne doručení takové žádosti Pronajímatele, a to v průběhu Doby nájmu i opakovaně. Pokud by došlo v průběhu Doby nájmu k přijetí měny EUR jako oficiální měny platné v České republice, je Nájemce povinen na písemnou žádost Pronajímatele snížit počet Bankomatů na Terminálu 1 a na Terminálu 2 až na jeden (1) kus na každém Terminálu;

I.1.3. Na Terminálu 3 1 (jeden) bankomat.

I.2. Nájemce se zavazuje všechny Bankomaty provozovat nepřetržitě v režimu 24/7.

I.3. Nájemce je povinen provozovat v Předmětu nájmu výhradně Bankomaty umožňující bezkontaktní výběr.

2. PROVOZ

2.1 Drobná oprava Bankomatu

Vybraný dodavatel je v případě drobné poruchy povinen zajistit opravu/výměnu do 6 hodin od jejího nahlášení/zjištění.

2.2 Velká oprava/výměna Bankomatu

Vybraný dodavatel je v případě poruchy většího rozsahu nebo v případě nutnosti výměny bankomatu povinen zajistit opravu/výměnu do 12 hodin od jejího nahlášení/zjištění.

2.3 Jazyky

Vybraný Dodavatel je povinen zajistit, aby veškerá komunikace v bankomatech byla dostupná v českém, anglickém, německém, francouzském a ruském jazyce.

4. SPOLEČENSKÁ ODPOVĚDNOST

Nájemce je povinen plnit veškeré části jeho nabídky, kterou předložil v Zadávacím řízení.

č.j. B000-P/0131/23

POVĚŘENÍ

Společnost **MONETA Money Bank, a. s.**, se sídlem Vyskočilova 1442/1b, Praha 4, Michle, IČO 25672720, zapsaná u MS v Praze, odd. B, vložka 5403 (dále jen „Společnost“), zastoupená [redacted] předsedou představenstva Společnosti a [redacted] členkou představenstva Společnosti

tímto pověřuje

[redacted] zaměstnance Společnosti na pozici Senior manažer Business Process Support,

aby za Společnost jednal ve všech záležitostech týkajících se výběrového řízení:

Koncese:	PRONÁJEM PROSTORU SLOUŽÍCIHO PODNIKÁNÍ ZA ÚČELEM PROVOZOVÁNÍ BANKOMATŮ
Ev.č. zakázky:	Z2023-049504
Spis. č. zadavatele:	0211009085
Zadavatel:	Letiště Praha, a. s.
Sídlo:	K letišti 1019/6, Ruzyně, PSČ 161 00 Praha 6
IČO:	282 44 532

a k tomu podepsal

- nabídku do výběrového řízení,
- smlouvy o nájmu prostoru sloužícího podnikání a poskytování některých služeb s ním spojených včetně případných dodatků ke smlouvě o nájmu,
- smlouvy o sdružených službách dodávky elektřiny, příp. smlouvu o údržbě pronajímaného prostoru včetně případných dodatků této smlouvy,
- čestná prohlášení uchazeče,
- veškeré další písemnosti předkládané v rámci nabídky do výběrového řízení.

V Praze dne 21. 11. 23

[redacted]

předseda představenstva
MONETA Money Bank, a. s.

[redacted]

členka představenstva
MONETA Money Bank, a. s.

PROHLÁŠENÍ O PRAVOSTI PODPISU

Běžné číslo knihy o prohlášeních o pravosti podpisu 21853/84/2023.

Mgr. Petr Strakoš, advokát, evidenční číslo ČAK 17185, se sídlem Voctářova 2497/18, Libeň, 180 00 Praha 8,

Prohlašuji, že

jehož/jejíž totožnost byla prokázána z občanského průkazu č. [REDACTED]
tuto listinu ve 2 vyhotovení(ch) přede mnou vlastnoručně podepsal/a.

V Praze dne 21. 11. 2023

Mgr. Martin Mareš, evidenční číslo ČAK 46241

V zastoupení



PROHLÁŠENÍ O PRAVOSTI PODPISU

Běžné číslo knihy o prohlášeních o pravosti podpisu 21853/87/2023.

Mgr. Petr Strakoš, advokát, evidenční číslo ČAK 17185, se sídlem Voctářova 2497/18, Libeň, 180 00 Praha 8,

Prohlašuji,

jehož/jejíž totožnost byla prokázána z občanského průkazu č. [REDACTED]
tuto listinu ve 2 vyhotovení(ch) přede mnou vlastnoručně podepsal/a.

V Praze dne 21. 11. 2023

Mgr. Martin Mareš, evidenční číslo ČAK 46241

V zastoupení

