



SMĚNNÁ SMLOUVA

VS-48601-5/ČJ-2019-800059-523

uzavřená podle § 2184 a násl. zákona č. 89/2012 Sb., občanský zákoník, ve znění pozdějších předpisů, v souladu s § 12 a § 22 zákona č. 219/2000 Sb., o majetku České republiky a jejím vystupování v právních vztazích, ve znění pozdějších předpisů

1. Smluvní strany

Česká republika - Vězeňská služba České republiky

IČO: 00212423

se sídlem: Soudní 1672/1 a, 140 67 Praha 4

zastoupena: Ing. Jaroslav Myšička, MBA, náměstek generálního ředitele pro ekonomiku logistiku, na základě pověření generálního ředitele ze dne 19. října. 2023, ČJ VS-34413-57/ČJ-2018-800020-PP,

č.ú. 19-2901881/0710, variabilní symbol 48601

(dále jen „Strana 1“)

a

Město Horní Slavkov

IČO: 00259322

se sídlem Dlouhá 634/12, 357 31 Horní Slavkov

zastoupené: Alexandrem Terekem, starostou

(dále jen „Strana 2“)

Strana 1 a Strana 2 dále také společně jako „smluvní strany“ a každý samostatně jako „smluvní strana“ uzavírají níže uvedeného dne, měsíce a roku tuto směnnou smlouvu:

2. Prohlášení smluvních stran

- 2.1 Česká republika je vlastníkem a Strana 1 má příslušnost hospodařit s předmětnými nemovitostmi pozemky p.č. 2067/22 o výměře 356 m², ostatní plocha, a p.č. 1952/4 o výměře 7 856 m², ostatní plocha, vše zapsané na LV 6 u Katastrálního úřadu pro Karlovarský kraj, katastrální pracoviště Sokolov, pro katastrální území Horní Slavkov.

Nabývacím titulem je Rozhodnutí Pozemkového úřadu o výměně vlastnických práv v pozemkové úpravě, o zrušení věcného břemene Pozemkový úřad Sokolov PÚ/1057KPÚ-284/2009 130730, ze dne 23. 3. 2009.

- 2.2 Geometrickým plánem pro rozdělení pozemku č. 1806-2/2020, ze dne 24.4.2020, vypracovaným Ing. Miroslavem Balatkou, byl z pozemku p.č. 1952/4 oddělen nově vzniklý pozemek p.č. 1952/29 o výměře 3 173 m², vše v katastrálním území Horní Slavkov.
- 2.3 Předmětem směny je ohledně příspěvku Strany 1 do této směny nově vzniklý pozemek p.č. 1952/29 o výměře 3 173 m² a pozemek p.č. 2067/22 o výměře 356 m², vše v k.ú. Horní Slavkov, zapsané na LV 6.
- 2.4 Strana 2 tímto prohlašuje, že má ve svém výlučném vlastnictví pozemky p.č. 1967/22 o výměře 145 m², trvalý travní porost, p.č. 2076/5 o výměře 29 493 m², ostatní plocha, p.č. 4144/5 o výměře 13 192 m², ostatní plocha, vše zapsané na LV 1 u Katastrálního úřadu pro Karlovarský kraj, katastrální pracoviště Sokolov, pro katastrální území Horní Slavkov. Nabývacím titulem je Rozhodnutí Pozemkového úřadu o výměně vlastnických práv v pozemkové úpravě Ministerstvo zemědělství Pozemkový úřad Sokolov PÚ/995-JPÚ/839/2003 ze dne 3 12. 2003 a Rozhodnutí Pozemkového úřadu o výměně vlastnických práv v pozemkové úpravě, o zrušení věcného břemene Pozemkový úřad Sokolov PÚ/1057KPÚ-284/2009 130730, ze dne 23. 3. 2009.
- 2.5 Geometrickým plánem pro rozdělení pozemku č. 1779-17/2019, ze dne 25. 11. 2019, vypracovaným Ing. Miroslavem Balatkou, byl z pozemku p.č. 2076/5 oddělen pozemek p.č. 2076/8 o výměře 1 882 m². Geometrickým plánem pro rozdělení pozemku č. 1796-17/2019, ze dne 2. 1. 2020, vypracovaným Ing. Miroslavem Balatkou, byl z pozemku p.č. 4144/5 oddělen pozemek p.č. 4144/17, o výměře 434 m², vše v katastrálním území Horní Slavkov.
- 2.6 Předmětem směny je ohledně příspěvku Strany 2 do této směny pozemek p.č. 1967/22 o výměře 145 m², nově vzniklý pozemek p.č. 2076/8 o výměře 1 882 m² a nově vzniklý pozemek p.č. 4144/17 o výměře 434 m², vše v k.ú. Horní Slavkov, zapsané na LV 1.
- 2.7 Geometrický plán pro rozdělení pozemku č. 1806-2/2020 ze dne 24.04.2020, Geometrický plán pro rozdělení pozemku č. 1779-17/2019 ze dne 25.11.2019 a Geometrický plán pro rozdělení pozemku č. 1796-17/2019, ze dne 02.01.2020, vypracované Ing. Miroslavem Balatkou, jsou nedílnou součástí této smlouvy.

3. Předmět smlouvy

- 3.1 Smluvní strany se zavazují, že vzájemně směňují pozemky specifikované v čl. 2.3 a čl. 2.6 této smlouvy (dále jen jako „předměty směny“).
- 3.2 Strana 1 se zavazuje převést své vlastnické právo k pozemkům specifikovaným v čl. 2.3 této smlouvy a Strana 2 se zavazuje je převzít do svého výlučného vlastnictví.

- 3.3 Strana 2 se zavazuje převést své vlastnické právo k pozemkům specifikovaným v čl. 2.6 této smlouvy do vlastnictví České republiky a zároveň Straně 1 vznikne příslušnost hospodařit s tímto majetkem státu.
- 3.4 Smluvní strany se zavazují, že si vzájemně předají předměty směny, a to nejpozději do 30 dnů ode dne oznámení o provedení vkladu práva, podle této smlouvy do katastru nemovitostí, a o tomto předání bude sepsán předávací protokol podepsaný oprávněnými osobami obou smluvních stran.
- 3.5 Nemovité věci uvedené v čl. 2.3. této smlouvy se u Strany 1 směňují z důvodu, že pozemky, ke kterým existuje potřeba státu získat vlastnické právo, budou sloužit Straně 1 k vybudování parkovací plochy pro vozidla zaměstnanců, resp. tyto pozemky již pro parkování využívá, výměnou za nemovité věci uvedené v čl. 2.6 a budou Stranou 2 využívány k nové výstavbě, k třídění a výrobě recyklátů a výrobků ze stavební suti, pozemek p.č. 2067/22 je komunikací, kterou již Strana 2 spravuje.

4. Cena

- 4.1 Obvyklá cena pozemků Strany 1 specifikovaných v čl. 2.3 této smlouvy, činí 1 257 880 Kč (slovy: jeden milion dvěsetpadesát sedm tisíc osmsetosmdesát korun českých) a cena zjištěná pozemků Strany 2, specifikovaných v čl. 2.6 této smlouvy činí 328 270 Kč (slovy: třístadvacetosm tisíc dvěsetšedesát korun českých). Cena obvyklá a cena zjištěná byla určena dle zákona č. 151/1997 Sb., o oceňování majetku, ve znění pozdějších předpisů a vyhlášky č. 441/2013 Sb., k provedení zákona o oceňování majetku, ve znění pozdějších předpisů. Uvedené ceny byly stanoveny znaleckým posudkem:

č. 23 6392, ze dne 21. 01. 2023,

č. 23 6400, ze dne 14. 03. 2023,

vypracovaným znalcem Helenou Přibilovou.

- 4.2 Smluvní strany se shodly, že jelikož rozdíl mezi cenami směňovaných věcí činí 929 610,-Kč (slovy devětsetdvacetdevět tisíc šestsetdeset korun českých), uhradí Strana 2 ve prospěch Strany 1 rozdíl cen, a to do 30 dní ode dne oznámení o provedení vkladu práva, podle této smlouvy do katastru nemovitostí, na bankovní účet Strany 1 č.ú. 19-2901881/0710, vedený u ČNB, variabilní symbol 48601.

5. Další ujednání

- 5.1 Smluvní strany prohlašují, že je jim znám stav předmětů směny, důkladně se s tímto stavem seznámily a v takovém stavu přejímají předměty směny do svého vlastnictví.
- 5.2 Smluvní strany se zavazují odevzdat si předměty směny ve stavu, v němž byly v okamžiku uzavření této smlouvy.
- 5.3 Smluvní strany shodně prohlašují, že předměty směny převádějí bez právních vad,

nevážnou na nich žádné dluhy, břemena ani jakékoli jiná práva třetích osob.

- 5.4 Plody a užitky z předmětu směny náleží smluvní straně převádějící, a to až do doby, kdy má dle smlouvy předmět směny odevzdat straně přejímající. Od té doby již náleží plody a užitky straně přejímající.
- 5.5 Nebezpečí škody na předmětu směny přechází na stranu přejímající převzetím předmětu směny. V případě nahodilé zkázy věci před přechodem nebezpečí škody na věci nebo při nahodilém zhoršení věci před jejím odevzdáním se použije právní úpravy dle ust. § 2185 zákona č. 89/2012 Sb., občanský zákoník, ve znění pozdějších předpisů.

6. Závěrečná ustanovení

- 6.1 Změny této smlouvy lze činit pouze po dohodě obou stran písemnou formou písemných dodatků podepsaných oprávněnými osobami, které ke své platnosti vyžadují dodržení stejných podmínek platnosti, jako u této smlouvy.
- 6.2 Tato smlouva, jakož i práva a povinnosti vzniklá na základě této smlouvy nebo v souvislosti s ní, se řídí zákonem č. 89/2012 Sb. občanský zákoník, ve znění pozdějších předpisů, a zákonem č. 219/2000 Sb., o majetku České republiky a jejím vystupování v právních vztazích, ve znění pozdějších předpisů.
- 6.3 Tato smlouva nabývá platnosti dnem udělení schvalovací doložky Ministerstva životního prostředí ve smyslu § 22 odst. 6 a § 44 zákona č. 219/2000 Sb., o majetku České republiky a jejím vystupování v právních vztazích, ve znění pozdějších předpisů. Smlouva nabývá účinnosti dnem jejího uveřejnění v registru smluv. Uveřejnění v registru smluv zajistí Strana 1.
- 6.4 Strana 1 se zavazuje informovat Stranu 2 o výsledku schvalovacího řízení na příslušném ministerstvu neprodleně poté, co se o něm dozvěděla.
- 6.5 Pokud nebude schvalovací doložka příslušným ministerstvem udělena, zavazují se účastníci této smlouvy k součinnosti, aby mohly být urychleně nedostatky odstraněny, popř. mohla být uzavřena smlouva nová.
- 6.6 Vzhledem k tomu, že tato smlouva podléhá zveřejnění podle zákona č. 340/2015 Sb., o zvláštních podmínkách účinnosti některých smluv, uveřejnění těchto smluv a o registru smluv (zákon o registru smluv), ve znění pozdějších předpisů, smluvní strany se dohodly, že Strana 1 zašle nejpozději do 30 dnů od platnosti smlouvy, správci registru smluv k uveřejnění, s vyloučením, resp. znečitelněním těch informací, které jsou ze zákona vyňaty z povinnosti uveřejnění.
- 6.7 Do doby provedení vkladu do katastru nemovitostí jsou účastníci této smlouvy smlouvou vázáni.
- 6.8 Smluvní strany se dohodly, že návrh na vklad práva vlastnického do katastru nemovitostí podá Strana 1, a to nejpozději do 30 dnů ode dne účinnosti této smlouvy.

Pokud by příslušným Katastrálním úřadem byl návrh na zápis vkladu vlastnického práva k nemovitým věcem dle této smlouvy pro nabyvatele pravomocně zamítnut, zavazují se smluvní strany k součinnosti směřující k naplnění vůle obou smluvních stran.

- 6.9 Strana 2 dále prohlašuje, že byly dodrženy povinnosti vyjmenované v ust. § 41 zákona č. 128/2000 Sb., o obcích (obecní zřízení) a potvrzuje, že podmínky stanovené tímto zákonem pro platnost právního jednání, jehož obsahem je převod nemovitých věcí, byly splněny.
- 6.10 Strana 2 rozhodla o podmínkách směny předmětných pozemků a o ceně směňovaných pozemků usnesením řádného zasedání Zastupitelstva města konaného dne 21.06.2023 usnesením č. ZM III/23/44, jemuž předcházelo zveřejnění záměru směny pozemků vyvěšením na úřední desce ve dnech 23.02.2023 do 15.03.2023.
- 6.11 Tato smlouva je vyhotovena ve čtyřech stejnopisech, z nichž každá strana obdrží po vydání schvalovací doložky příslušným ministerstvem po jednom vyhotovení a jedno vyhotovení je pro potřeby příslušného ministerstva. Zbývající jedno vyhotovení bude použito pro návrh na vklad vlastnického práva do katastru nemovitostí.
- 6.12 Smluvní strany po přečtení této smlouvy prohlašují, že souhlasí s jejím obsahem, že tato smlouva byla sepsána vážně, určitě, srozumitelně a na základě jejich pravé a svobodné vůle, na důkaz čehož připojují níže své podpisy.

Přílohy:

1. Geometrický plán pro rozdělení pozemku č. 1806-2/2020, ze dne 24.04.2020.
2. Geometrický plán pro rozdělení pozemku č. 1779-17/2019, ze dne 25.11.2019.
3. Geometrický plán pro rozdělení pozemku č. 1796-17/2019, ze dne 02.01.2020.
4. Výpis z usnesení ze dne 21.06.2023, č. ZM III/23/44 zastupitelstva města Horní Slavkov.
5. Schvalovací doložka Ministerstva životního prostředí ve smyslu § 22 odst. 6 a § 44 zákona č. 219/2000 Sb., o majetku České republiky a jejím vystupování v právních vztazích, ve znění pozdějších předpisů.

V Praze dne 27.11.2023

V Horním Slavkově dne 22.11.2023

Strana 1

Ing. Jaroslav Myšička, MBA
náměstek generálního ředitele

Strana 2

Alexandr Terek
starosta města Horní Slavkov

Za právní správnost odpovídá:
Bc. Ondřej Kubányi

MĚSTO
HORNÍ SLAVKOV
-2-

VÝKAZ DOSAVADNÍHO A NOVÉHO STAVU ÚDAJŮ KATASTRU NEMOVITOSTÍ

Dosavadní stav				Nový stav																		
Označení pozemku parc. číslem	Výměra parcely		Druh pozemku	Označení pozemku parc. číslem	Výměra parcely		Druh pozemku	Typ stavby	Způsob využití	Způsob využití	Způsob využití	Porovnání se stavem evidence přírodních vztahů										
	ha	m ²	Způsob využití		ha	m ²	Způsob využití	Způsob využití				Díl přechází z pozemku označeného v katastru nemovitostí	Číslo listu vlastnictví	Výměra dílu		Označení dílu						
												katastru nemovitostí	dřívejší poz. evidencí		ha	m ²						
1952/4	78	56	ostat. pl. jiná plocha	1952/4	46	83	ostat. pl. jiná plocha					1952/4			6	46	83					
				1952/29	31	73						ostat. pl. ostat. pl. jiná plocha	1952/4							6	31	73
					78	56																

Seznam souřadnic (S-JTSK):

Souřadnice pro zápis do KN

Číslo bodu	y	x	kk	Poznámka
1058-234	856975.02	1021344.10	3	nastř.hřeb
1058-268	856917.93	1021401.63	3	sloupek plotu
1	856939.00	1021385.31	3	sloupek plotu
2	856967.03	1021363.15	3	sloupek plotu
3	856961.68	1021357.18	3	sloupek plotu
4	856971.20	1021348.10	3	podezdívka plotu

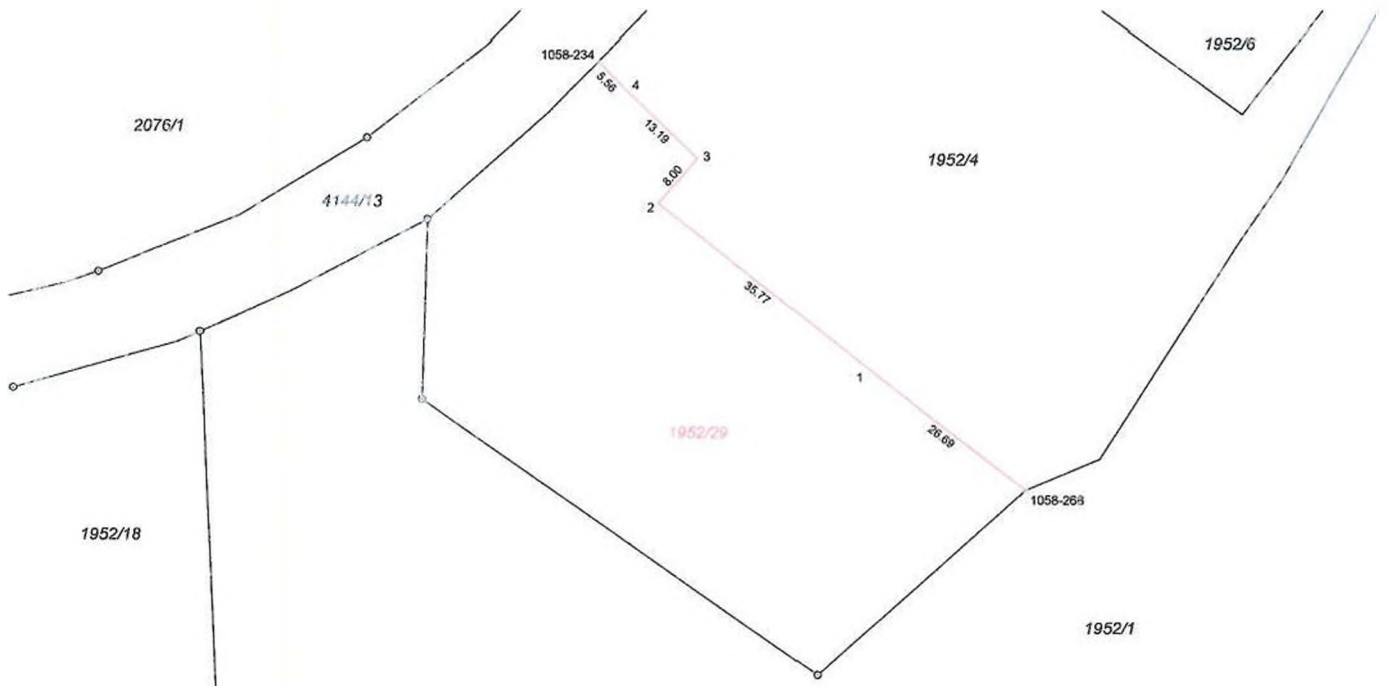

GEOMETRICKÝ PLÁN pro rozdělení pozemku	Geometrický plán ověřil úředně oprávněný zeměměřický inženýr	Stejnopis ověřil úředně oprávněný zeměměřický inženýr:
	Jméno, příjmení: Ing. Miroslav Balatka	Jméno, příjmení: Ing. Miroslav Balatka
	Číslo položky seznamu úředně oprávněných zeměměřických inženýrů: 1797/1998	Číslo položky seznamu úředně oprávněných zeměměřických inženýrů: 1797/1998
	Dne: 24.4.2020 Číslo: 10/2020	Dne: 15-05-2020 Číslo: 11/2020
Naležitostmi a přesností odpovídá právním předpisům.		Tento stejnopis odpovídá geometrickému plánu v elektronické podobě uloženému v dokumentaci katastrálního úřadu.
Vyhotovitel: Ing. Miroslav Balatka Jednoty 1318 35601 Sokolov	Katastrální úřad souhlasí s očíslováním parcel.	Ověření stejnopisu geometrického plánu v listinné podobě.
Číslo plánu: 1806-2/2020	KÚ pro Karlovarský kraj KP Sokolov Tenka Elijašová PGP-348/2020-409 2020.04.29 13:07:53 CEST	
Okres: Sokolov		
Obec: Horní Slavkov		
Kat. území: Horní Slavkov		
Mapový list: DKM, M.Lázně 2-0/31		
Dosavadním vlastníkům pozemků byla poskytnuta možnost seznámit se v terénu s průběhem navržených nových hranic, které byly označeny předloženým způsobem.		
viz popis		

VÝKAZ DOSAVADNÍHO A NOVÉHO STAVU ÚDAJŮ KATASTRU NEMOVITOSTÍ

Dosavadní stav				Nový stav										
Označení pozemku parc. číslem	Výměra parcely		Druh pozemku Způsob využití	Označení pozemku parc. číslem	Výměra parcely		Druh pozemku Způsob využití	Typ stavby Způsob využití	Způsob určení výměr	Porovnání se stavem evidence právních vztahů				
	ha	m ²			ha	m ²				Díl přechází z pozemku označeného v katastru nemovitostí	dřívější poz. evidenci	Číslo listu vlastnictví	Výměra dílu	
											ha	m ²		
2076/5	2	94 93	ostatní plocha	2076/5	2	76 12	ostatní plocha		2	2076/5	1	2	76 12	
				2076/3		18 82	ostatní plocha		2	2076/5	1		18 82	
*1)	2	94 93			2	94 94								

*1) Rozdíl 1 m² vznikl zaokrouhlením nových výměr (bod 14.7b přílohy vyhlášky č. 357/2013 Sb.)

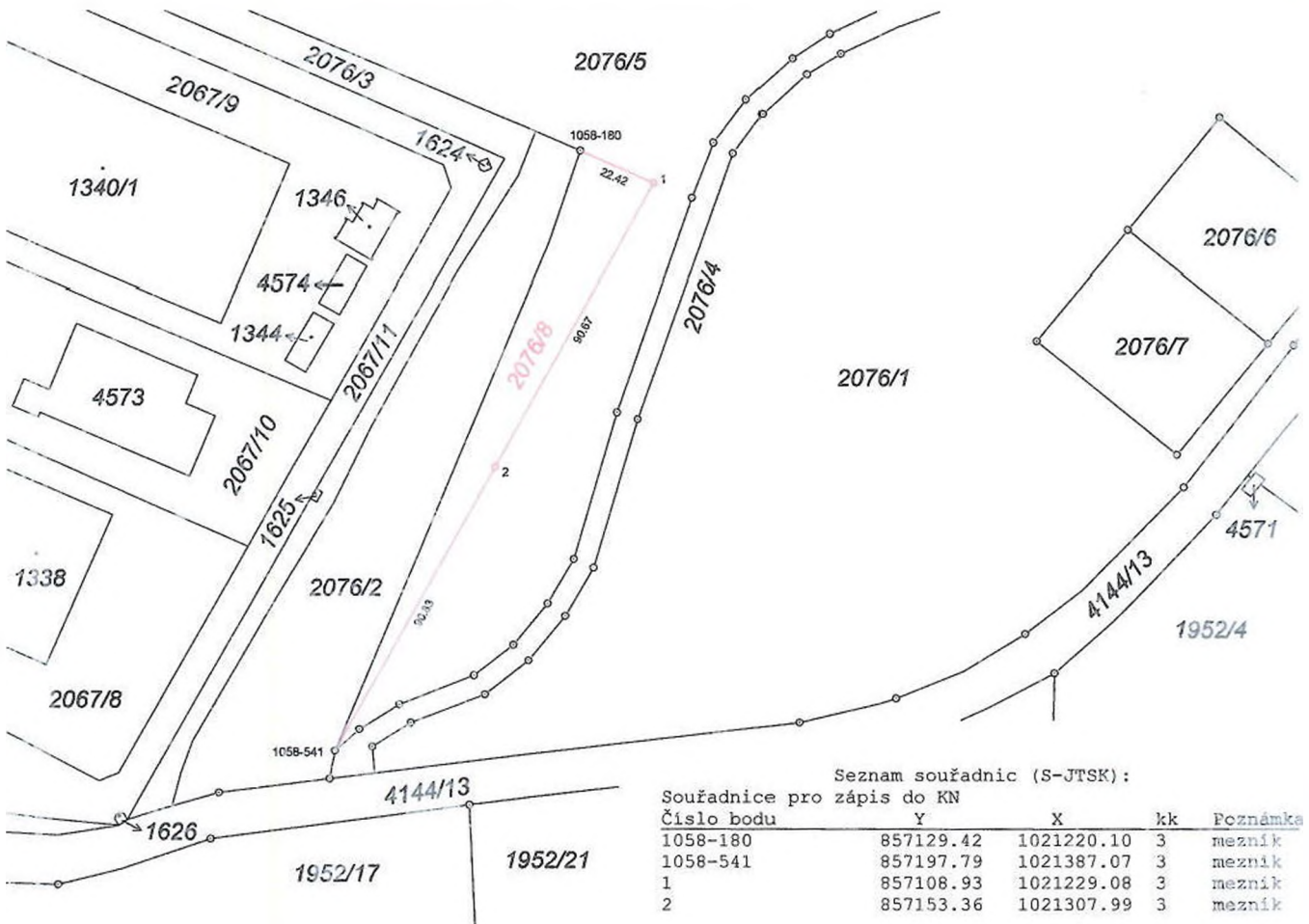

Seznam souřadnic (S-JTSK):

Souřadnice pro zápis do KN				
Číslo bodu	Y	X	kk	Poznámka
1058-180	857129.42	1021220.10	3	mezník
1058-541	857197.79	1021387.07	3	mezník
1	857108.93	1021229.08	3	mezník
2	857153.36	1021307.99	3	mezník

GEOMETRICKÝ PLÁN pro rozdělení pozemku	Geometrický plán ověřil úředně oprávněný zeměměřický inženýr	Stejnopis ověřil úředně oprávněný zeměměřický inženýr:
	Jméno, příjmení: ing. Miroslav Balatka	Jméno, příjmení: ing. Miroslav Balatka
	Číslo položky seznamu úředně oprávněných zeměměřických inženýrů: 1797/1998	Číslo položky seznamu úředně oprávněných zeměměřických inženýrů: 1797/1998
	Dne: 25.11.2019 Číslo: 33/2019	Dne: 13.07.2020 Číslo: 9/2020
Náležitosti a přesnosti odpovídá právní předpisům.	Katastrální úřad souhlasí s odčíslováním parcel.	Tento stejnopis odpovídá geometrickému plánu v elektronické podobě uloženému v dokumentaci katastrálního úřadu.
Vypracoval: Ing. Miroslav Balatka Jednoty 1318 35601 Sokolov	KÚ pro Karlovarský kraj KP Sokolov Tonka Elijašová PGP-985/2019-409 2019.12.02 07:37:35 CET	Ověření stejnopisu geometrického plánu v listinné podobě.
Číslo plánu: 1779-17/2019		
Okres: Sokolov		
Obec: Horní Slavkov		
Kat. území: Horní Slavkov		
Měřický list: DKM, M.Lázně 2-0/31		
Dosavadním vlastníkům pozemků byla poskytnuta možnost seznámit se v terénu s průběhem navrhovaných nových hranic, které byly označeny předepsaným způsobem.		
plast. mezníky		

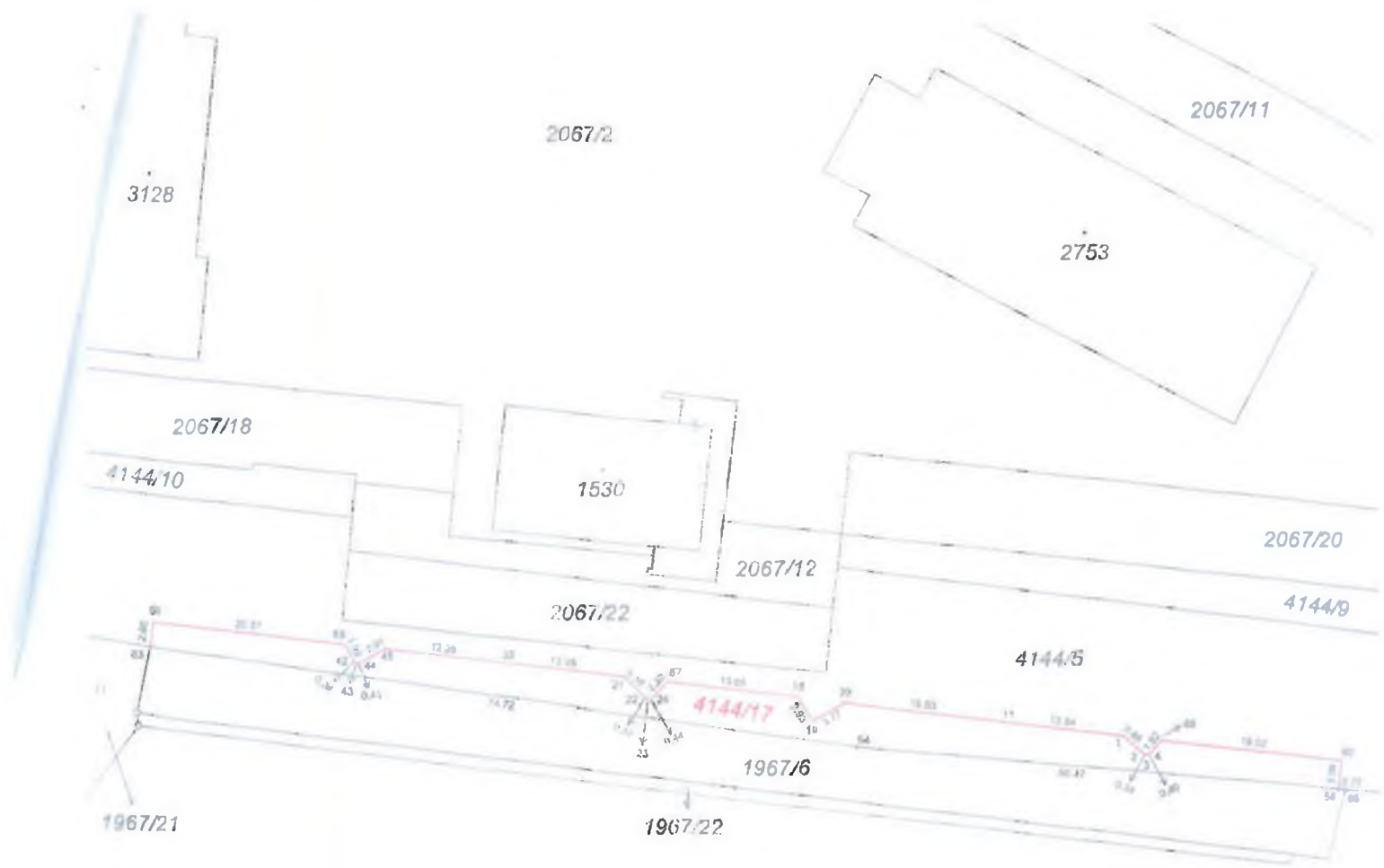

1967/20

Seznam souřadnic (S-2000):
 Souřadnice pro zápis do KN

Číslo bodu	Y	X	KN	Poznámka
1	857373.38	1021413.32	1	občasník
2	857371.26	1021413.21	1	občasník
3	857370.94	1021413.34	1	občasník
4	857370.51	1021413.17	1	občasník
11	857385.16	1021411.88	1	občasník
18	857407.29	1021409.39	1	občasník
19	857405.76	1021411.86	1	občasník
20	857403.49	1021409.95	1	občasník
21	857423.38	1021407.33	1	občasník
22	857423.15	1021409.53	1	občasník
23	857423.83	1021409.69	1	občasník
24	857422.44	1021409.54	1	občasník
38	857438.36	1021403.84	1	občasník
42	857433.67	1021405.74	1	občasník
43	857433.40	1021405.96	1	občasník
44	857433.01	1021405.93	1	občasník
45	857430.48	1021404.47	1	občasník
56	857354.35	1021418.94	1	občasník
60	857350.59	1021413.30	1	občasník
63	857475.11	1021404.35	1	občasník
64	857405.16	1021414.36	1	část hřbit.
65	857366.18	1021419.01	1	část hřbit. 13
66	857369.45	1021413.78	1	občasník
67	857409.81	1021407.87	1	občasník
68	857354.66	1021404.00	1	občasník
69	857474.81	1021401.72	1	občasník

Poznámka: 11 bod chráněn stavební činností

VÝKAZ DOSAVADNÍHO A NOVÉHO STAVU ÚDAJŮ KATASTRU NEMOVITOSTÍ

Dosavadní stav				Nový stav												
Označení pozemku parc. číslem	Výměra parcely		Druh pozemku Způsob využití	Označení pozemku parc. číslem	Výměra parcely		Druh pozemku Způsob využití	Typ stavby Způsob využití	Zpus. určení výněr	Porovnání se stavem evidence právního vztahu						
	ha	m ²			Tělo přechází z pozemku označeného v					Číslo listu vlastnictví	Výměra dílu		Označení dílu			
					nového stavu	starého stavu					ha	m ²				
1967/6	6	04	ostat. pozemky	1967/6	6	04	ostat. pozemky		0	1967/6		6		8	04	
1967/20	3	10	travní p.	1967/20	3	10	travní p.		0	1967/20		1106		3	10	00
1967/21		20	travní p.	1967/21		20	travní p.		0	1967/21		5548			20	71
4144/5	1	31	ostat. pozemky	4144/5	1	27	ostat. pozemky		0	4144/5		1	1	27	58	
				4144/17	4	34	ostat. pozemky		2	4144/5		1		4	34	
	4	70			4	70										

Výkaz údajů o bonitovaných půdně ekologických jednotkách (BPEJ) k parcelám nového stavu

Parcelní číslo podle			Kód BPEJ	Výměra		BPEJ na dílu parcely	Parcelní číslo podle			Kód BPEJ	Výměra		BPEJ na dílu parcely
katastru nemovitostí	zjednodušené evidence			ha	m ²		katastru nemovitostí	zjednodušené evidence			ha	m ²	
1967/21		83421	11	09			1967/20		83421	3	10	00	
		83424	9	52									

Čpresnění geometrického a polohového určení pozemků podle § 50 odst. 1 písm. a) katastrálního zákona navržené v tomto geometrickém plánu lze v katastru nemovitostí provést jen na základě souhlasného prohlášení.

GEOMETRICKÝ PLÁN pro rozdělení pozemku a průběh vytyčené nebo vlastnické zpřesněné hranice pozemků	Geometrický plán ověřit tříděně oprávněný zeměměřičský inženýr		Stejnopis ověřit tříděně oprávněný zeměměřičský inženýr	
	Jméno příjmení: Ing. Miroslav Balatka		Jméno příjmení: ing. Miroslav Balatka	
	Číslo příkazu seznamu tříděně oprávněných zeměměřičských inženýrů: 1797/1998		Číslo příkazu seznamu tříděně oprávněných zeměměřičských inženýrů: 1797/1998	
	Dne: 2.1.2020	Číslo: 2/2020	Dne: 24-01-2020	Číslo: 4/2020
	náležitosti a převodů odpovídá průběhu srovnáním.		Tento výkres odpovídá geometrickému plánu v elektronické podobě vloženému v dokumentaci katastrálního úřadu.	
Vypracoval: Ing. Miroslav Balatka Jednoty 1318 35601 Sokolov Číslo účtu: 1796-17.2019 Obec: Sokolov Území: Horní Slavkov Katastrální území: Horní Slavkov Státní úřad: DKM, M. Lázně 2-0/31 Dosevňovací listy k pozemkům této evidenci mohou být v terénu s průběhem navrhovaných hranic, které byly označeny vzhledem k jejich zrušení.	Katastrální úřad souhlasí s uchováním povinn. KÚ pro Karlovarský kraj KP Sokolov Tonka Elijašová PGP-2/2020-409 2020.01.13 09:13:52 CET		Ověřitel souhlasí s geometrickým plánem v listinné podobě. 	
obrubníky				

Váš dopis značka / ze dne

Naše značka

Vyřizuje/linka

Horní Slavkov

Sek./ZM III/23/44

Wiedová/65

4.9.2023

Výpis z usnesení ze zasedání Zastupitelstva města Horní Slavkov, konaného dne 21. 06. 2023**ZM III/23/44**

Zastupitelstvo města Horní Slavkov

• **Revokuje**

Usnesení ZM IV/21/58 ze dne 22.09.2021

Schvaluje

směnu pozemků st.č. 1131 o výměře 655 m², st.č. 1324 o výměře 441 m², p.č. 2067/22 o výměře 356 m² a nově vzniklého pozemku p.č. 1952/29 o výměře 3.173 m² odděleného z pozemku p.č. 1952/4 dle GP č. 1806-2/2020 za pozemky p.č. 1967/22 o výměře 145 m², nově vzniklý pozemek p.č. 4144/17 o výměře 434 m² oddělený z p.č. 4144/5 dle GP č. 1796-17/2019 a nově vzniklý pozemek p.č. 2076/8 o výměře 1.882 m² oddělený z p.č. 2076/5 vše v k.ú. Horní Slavkov s Vězeňskou službou České republiky, IČO: 00212423 s doplatkem Města Horní Slavkov Vězeňské službě ČR 702.420,- Kč

• **Schvaluje**

směnu pozemků p.č. 2067/22 o výměře 356 m² a nově vzniklého pozemku p.č. 1952/29 o výměře 3.173 m² odděleného z pozemku p.č. 1952/4 dle GP č. 1806-2/2020 za pozemky p.č. 1967/22 o výměře 145 m², nově vzniklý pozemek p.č. 4144/17 o výměře 434 m² oddělený z p.č. 4144/5 dle GP č. 1796-17/2019 a nově vzniklý pozemek p.č. 2076/8 o výměře 1.882 m² oddělený z p.č. 2076/5 dle GP č. 1779-17/2019 vše v k.ú. Horní Slavkov s Vězeňskou službou České republiky, IČO: 00212423, s doplatkem Města Horní Slavkov Vězeňské službě ČR 929.610,- Kč dle předloženého návrhu směnné smlouvy

• **Schvaluje**

bezúplatný převod pozemku st.č. 1131 o výměře 655 m² jehož součástí je budova č.p. 841 a pozemku st.č. 1324 o výměře 441 m² jehož součástí je stavba občanské vybavenosti bez č.p/č.e v k.ú. Horní Slavkov od Vězeňské služby České republiky, IČO: 00212423, dle předloženého návrhu smlouvy o bezúplatném převodu

**Alexandr Terek**
starosta

Městský úřad

Horní Slavkov

Dlouhá 634/12,
357 31 Horní Slavkovpodatelna@hornislavkov.cz
www.hornislavkov.czTel.: 354 229 666
IČO: 00259322



**Ministerstvo životního prostředí
odbor právní a řízení státní správy**

V Praze dne 20. 12. 2023
Č.j.: MZP/2023/290/1394

Schvalovací doložka

Ministerstvo životního prostředí podle ustanovení § 22 odst. 6 zákona č. 219/2000 Sb., o majetku České republiky a jejím vystupování v právních vztazích, v platném znění, **schvaluje směnnou smlouvu VS-48601-5/ČJ-2019-800059-523** podepsanou smluvními stranami dne 27. 11. 2023 a dne 22. 11. 2023 o převodu pozemků parcela č. 2067/22 a parcela č. 1952/29, která vznikla oddělením na základě geometrického plánu č. 1806-2/2020 z pozemku parcela č. 1952/4, katastrální území a obec Horní Slavkov, z vlastnictví České republiky do vlastnictví města Horní Slavkov, se sídlem Dlouhá 634/12, 357 31 Horní Slavkov, IČO: 00259322.



JUDr. Jiřina Nováková
ředitelka odboru právního
a řízení státní správy