

## Smlouva o zajištění kurzu pro letecké techniky AML Part 66

uzavřená podle § 1746 odst. 2) zákona č. 89/2012 Sb., občanský zákoník, ve znění pozdějších předpisů (dále jen „občanský zákoník“), mezi smluvními stranami, kterými jsou:

### Česká republika - Ministerstvo vnitra

se sídlem: Nad Štolou č. 936/3, 170 34 Praha 7  
zastoupená:   
vedoucím Odboru movitého majetku ŘLZ PP ČR  
IČO: 00007064  
DIČ: CZ00007064  
Datová schránka: gyed7zz  
bankovní spojení: Česká Národní Banka, pobočka Praha  
číslo účtu: 5504881/0710  
Adresa pro doručování  
korespondence: POLICIE ČR – LETECKÁ SLUŽBA  
P. O. BOX č. 2  
163 00 Praha 618

Kontaktní osoba  
ve věcech obchodních:

E-mail:

Telefon:

(dále jen „objednatel“)

a

### České vysoké učení technické v Praze Fakulta dopravní

se sídlem: Jugoslávských partyzánů 1580/3, 160 00 Praha 6 - Dejvice  
IČ: 68407700  
DIČ: CZ68407700  
bankovní spojení: Komerční banka, a.s., Praha 1  
číslo účtu: 19-3322370227/0100  
zastoupená:  děkanem Fakulty dopravní  
veřejná vysoká škola

(dále jen „poskytovatel“)

## I. Úvodní ustanovení

- 1.1 Účelem této smlouvy je zajistit pro objednatele kurz B1.3 a B2 dle Part 66 za podmínek stanovených touto smlouvou.
- 1.2 Objednatel je zadavatel zadávacího řízení na veřejnou zakázku s názvem **Kurzy pro letecké techniky AML Part 66** („zadávací řízení“). Poskytovatel je dodavatel, který podal nabídku v rámci zadávacího řízení a se kterým byla na základě zadávacího řízení uzavřena smlouva.

## II. Předmět smlouvy

- 2.1.** Předmětem této smlouvy je povinnost poskytovatele provádět výuku kurzu B1.3 pro 10 osob a B2 pro 10 osob včetně jedné zkoušky. V kurzu B1.3 v modulu M12 zkouška navíc pro 2 osoby.
- 2.2.** V rámci kurzu je poskytovatel povinen:  
Poskytnout výuku a provést zkoušky pro osoby uvedené v bodě 2.1. a poskytnout jim učební pomůcky.

## III. Doba a místo plnění

- 3.1** Kurz bude zahájen po podpisu smlouvy a ukončen do 6. 12. 2024.
- 3.2** Místem plnění, tj. místem konání výcviku, je učebna na Letecké službě Policie ČR.

## IV. Cena za výcvikem

- 4.1** Cena za kurz dle této smlouvy se sjednává jako cena nejvýše přípustná a nepřekročitelná po celou dobu trvání této smlouvy  
Cena za kurz dle této smlouvy činí dle dohody smluvních stran částku ve výši 673 000,00 Kč bez DPH, tj. 814 330,00 Kč vč. DPH.

## V. Platební podmínky

- 5.1** Úhrada ceny za kurz bude provedena bezhotovostně po uskutečnění kurzu a následných zkoušek na základě poskytovatelem vystaveného daňového dokladu (dále také „faktura“), a to na bankovní účet uvedený na tomto daňovém dokladu.
- 5.2** Cena za kurz bude uhrazena objednatelem do 30 dnů ode dne vystavení faktury.
- 5.3** Cena vyúčtovaná fakturou se považuje za uhrazenou dnem odepsání příslušné částky z účtu objednatele.
- 5.4** V případě prodloužení objednatele s úhradou ceny vyúčtované na základě faktury vystavené poskytovatelem, bude poskytovatel oprávněn požadovat po objednateli úrok z prodloužení ve výši stanovené obecně závazným právním předpisem.
- 5.5** Faktury vystavované poskytovatelem musí mít veškeré náležitosti daňového dokladu ve smyslu zákona č. 235/2004 Sb., o dani z přidané hodnoty, zákona č. 563/1991 Sb., o účetnictví a zákona č. 89/2012 Sb., občanského zákoníku vše v platném znění. Nebude-li daňový doklad - faktura obsahovat výše uvedené náležitosti, nebo je bude uvádět chybně, nebo bude fakturováno vadné plnění, je objednatel oprávněn vrátit jej poskytovateli k přepracování ve lhůtě splatnosti. Ve vráceném daňovém dokladu – faktuře objednatel vyznačí důvod jeho vrácení. Po doručení opraveného nebo nově vystaveného daňového dokladu – faktury běží nová lhůta splatnosti.
- 5.6** Objednatel je oprávněn před uplynutím lhůty splatnosti vrátit daňový doklad, který neobsahuje požadované náležitosti, není doložen požadovanými, nebo je doložen neúplnými doklady, nebo obsahuje nesprávné údaje o ceně.
- 5.7** Ve vráceném daňovém dokladu musí objednatel vyznačit důvod vrácení daňového dokladu. Poskytovatel je povinen vystavit nový daňový doklad s tím, že oprávněným

vracením daňového dokladu přestává běžet původní lhůta splatnosti daňového dokladu a běží nová stanovená v čl. 5.2. této smlouvy, ode dne doručení opraveného a všemi náležitostmi opatřeného daňového dokladu objednateli.

## **VI. Práva a povinnosti smluvních stran**

### **6.1** Poskytovatel je povinen:

- a) zabezpečit kurz řádně a včas v souladu s touto smlouvou,
- b) v případě zjištění závad objednatelem v zabezpečení kurzu tyto závady neprodleně odstranit.

### **6.2** Objednatel je povinen

- a. zajistit přítomnost účastníků kurzu ve sjednaném čase a na sjednaném místě,
- b. poskytnout poskytovateli veškeré údaje, o které písemně požádá, a které slouží ke splnění povinností z této smlouvy

## **VII. Smluvní pokuty**

**7.1** V případě prodlení poskytovatele se započítím kurzu, zaplatí poskytovatel objednateli smluvní pokutu ve výši 1.000,- Kč za každý den prodlení.

**7.2** V případě prodlení poskytovatele s ukončením kurzu, zaplatí poskytovatel smluvní pokutu ve výši 2.000,- Kč za každý den prodlení do desátého dne včetně, a dále 5.000,- Kč za každý další den prodlení.

## **VIII. Okolnosti vylučující odpovědnost**

**8.1** Za okolnost vylučující odpovědnost smluvních stran dle této smlouvy je považována taková překážka, která nastane nezávisle na vůli povinné smluvní strany a brání jí ve splnění její povinnosti z této smlouvy, jestliže nelze rozumně předpokládat, že by povinná smluvní strana takovou překážku nebo její následky odvrátila nebo překonala a dále, že by v době vzniku smluvních závazků z této smlouvy vznik nebo existenci této překážky předpokládala.

**8.2** Za překážky dle odst. 1 tohoto článku se považují živelní pohromy požár, povodeň nebo záplava, úder blesku, zemětřesení, hurikán a podobné živelné události, dále válka, občanská válka, invaze, revoluce, rebelie, teroristické útoky, vládní sankce, blokády, embarga, stávka, nečinnost státních orgánů, epidemie, nebo pandemie (včetně prokázaných podstatných komplikací souvisejících s pandemií „koronaviru“ SARS Cov2), jestliže způsobují nemožnost plnění nebo prodlení v plnění smlouvy a vznikly nezávisle na vůli smluvní strany a jejichž vzniku nemohla smluvní dotčená strana zabránit.

**8.3** Strana, která z důvodů uvedených v předchozím bodě nebude moci plnit, musí druhé straně prokázat, že podnikla veškeré myslitelné kroky k minimalizaci negativních dopadů na plnění předmětu smlouvy, a že plnění povinností vyplývajících z této smlouvy na ní nelze spravedlivě žádat. Strana dále učiní všechna opatření, aby v plnění smlouvy co nejdříve po odpadnutí překážek pokračovala.

**8.4** Strana, která nemůže plnit z důvodů vyšší moci, tuto skutečnost musí písemně oznámit druhé straně bez zbytečného odkladu, nejdéle do 20 (dvaceti) dní po vzniku okolnosti vylučující odpovědnost.

- 8.5** Strany vstoupí do jednání za účelem řešení vzniklé výše popsané situace. Jestliže se strany nedohodnou a prodlení s plněním v důsledku vyšší moci bude trvat déle než 1 (jeden) měsíc, má druhá strana právo odstoupit od smlouvy.
- 8.6** Odpovědnost nevylučuje překážka, která vznikla teprve v době, kdy povinná strana byla v prodlení s plněním své povinnosti, či vznikla z jejích hospodářských poměrů.
- 8.7** Účinky vylučující odpovědnost jsou omezeny pouze na dobu, dokud trvá překážka, s níž jsou tyto účinky spojeny.

## **IX. Zánik smluvního vztahu**

- 9.1** Smluvní strany se dohodly, že smluvní vztah zaniká:
- splněním závazku řádně a včas;
  - písemnou dohodou smluvních stran spojenou se vzájemným vypořádáním účelně a prokazatelně vynaložených nákladů ke dni zániku této smlouvy;
  - jednostranným odstoupením od této smlouvy objednatelem v případě vyhlášení insolvenčního řízení vůči majetku poskytovatele, v němž bylo vydáno rozhodnutí o úpadku nebo byl-li vůči majetku insolvenční návrh zamítnut pro nedostatek majetku k úhradě nákladů insolvenčního řízení;
  - jednostranným odstoupením od této smlouvy objednatelem v případech uvedených v ust. § 223 ZZVZ;
  - jednostranným odstoupením od této smlouvy pro její podstatné porušení poskytovatelem s tím, že podstatným porušením této smlouvy se rozumí:
    - prodlení se započítáním kurzu trvajícím déle než 15 kalendářních dní;
    - prodlení s ukončením kurzu trvajícím déle než 15 kalendářních dní;
    - prodlení s plněním harmonogramu kurzu trvajícím déle než 15 kalendářních dnů;
    - nedodržení poskytnutého plnění.
  - jednostranným odstoupením od této smlouvy pro její podstatné porušení objednatelem s tím, že podstatným porušením smlouvy se rozumí:
    - neposkytnutí nebo opožděné poskytnutí součinnosti při zabezpečování služby (opožděné předávání požadavků, apod.).
- 9.2** Oznámení odstoupení od této smlouvy musí být podáno písemně a je účinné od doručení druhé smluvní straně.

## **X. Závěrečná ustanovení**

- 10.1** Smluvní strany se zavazují udržovat v tajnosti ve vztahu ke třetím osobám veškeré informace spojené s plněním této smlouvy a smluv na ní navazujících.
- 10.2** Vztahy mezi smluvními stranami se řídí právním řádem České republiky, přičemž není-li stanoveno touto smlouvou jinak, řídí se vzájemná práva a povinnosti smluvních stran především příslušnými ustanoveními občanského zákoníku.
- 10.3** Tuto smlouvu lze doplnit nebo změnit pouze písemnými a řádně číslovanými dodatky odsouhlasenými a podepsanými oběma smluvními stranami.
- 10.4** Tato smlouva je vyhotovena elektronicky.
- 10.5** Poskytovatel dává výslovný souhlas s uveřejněním smlouvy uzavřené na veřejnou zakázku včetně všech jejích změn a dodatků, výše skutečně uhrazené ceny za plnění

veřejné zakázky, aby Objednatel mohl jako zadavatel splnit povinnost uveřejnění dle § 219 ZZVZ.

- 10.6** Smlouva nabývá platnosti dnem podpisu poslední smluvní strany a účinnosti nabývá dnem uveřejnění v registru smluv dle zákona č. 340/2015 Sb., o zvláštních podmínkách účinnosti některých smluv, uveřejňování těchto smluv a o registru smluv (zákon o registru smluv), ve znění pozdějších předpisů. Uveřejnění smlouvy v registru smluv zajistí objednatel.
- 10.7** Každá ze smluvních stran prohlašuje, že tuto smlouvu uzavřely svobodně a vážně, že jim nejsou známy jakékoli skutečnosti, které by její uzavření vylučovaly, neuvedly se vzájemně v omyl a berou na vědomí, že v platném rozsahu nesou veškeré právní důsledky, plynoucí z vědomě nepravdivých jimi uvedených údajů a na důkaz svého souhlasu připojují pod ní své podpisy.

V Praze dne:

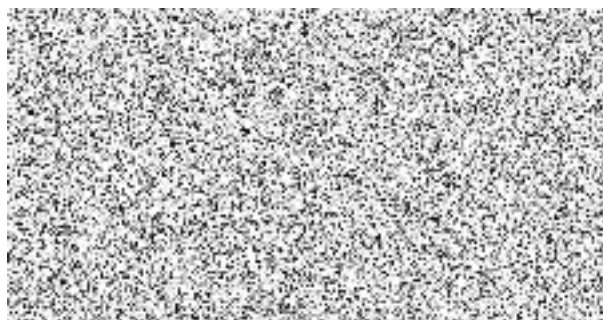

vedoucí Odboru movitého majetku  
ŘLZ PP ČR

V Praze dne:

Za poskytovatele:

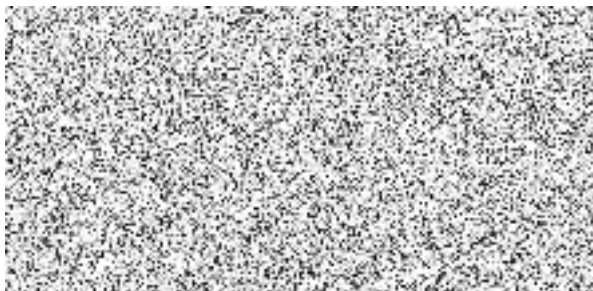

děkan Fakulty dopravní ČVUT