



## SMLOUVA O DÍLO

uzavřená dle § 2586 an. zákona č. 89/2012 Sb., občanský zákoník, v platném znění (dále jen „občanský zákoník“)  
(dále též jako „smlouva“)

### SMLUVNÍ STRANY

**Objednatel:** Správa Národního parku Šumava  
sídlo: 1. máje 260/19, 385 01 Vimperk  
zastoupená: ředitelem organizace Mgr. Pavlem Hubeným  
IČ: 00583171  
DIČ: CZ 00583171  
kontaktní adresa: 1. máje 260/19, 385 01 Vimperk

(Objednatel je příspěvkovou organizací Ministerstva životního prostředí České republiky)  
(dále jen „objednatel“)

a

**Zhotovitel:** **Helena Jandová**  
sídlo/bydliště : Brixovy Dvory 195, 384 51 Volary  
zastoupený: Helena Jandová  
IČO: 72056461  
DIČ: nejsem plátce DPH  
Zápis v OR: nejsem zapsána v OR

(dále jen „zhotovitel“)

(dále též jako „smluvní strany“)

**uzavírají níže uvedeného dne, měsíce a roku tuto Smlouvu o dílo**



## 1. PŘEDMĚT SMLOUVY

Zhotovitel se zavazuje, že pro objednatele provede na svůj náklad a nebezpečí a řádně a včas předá dílo s požadavky zadávací dokumentace, které jsou uvedeny v Příloze A Podrobná specifikace díla – **část 12- Regulace šíření a redukce stávajících populací vybraných invazních druhů rostlin na území NP a CHKO Šumava 2017** (dále jen „Dílo“).

- 1) Objednatel se zavazuje Dílo dodané zhotovitelem v souladu s touto smlouvou převzít a zhotoviteli za něj při splnění podmínek dle této Smlouvy zaplatit dohodnutou cenu Díla uvedenou v článku 3 této smlouvy.
- 2) Zhotovitel se zavazuje, že bude odvázet a předávat travní biomasu k ekologickému zpracování do zařízení k tomuto účelu zřízeném (bioplynová stanice, kompostárna, spalovna bioodpadu apod) (dále jen „zařízení“). Jako důkaz o ekologickém zpracování biomasy do zařízení musí zhotovitel objednateli předložit doklad o tomto předání, a to ve lhůtě 5 pracovních dnů od data předání biomasy. V případě, že tak zhotovitel neučiní, bude tento jeho postup považován za hrubé porušení této smlouvy.
- 3) Zhotovitel se zavazuje, že bude včas (maximálně jeden pracovní den před odvozem biomasy) kontaktovat pracovníka pověřeného objednatelem s informací o dni, času a místě odvozu travní biomasy. V případě, že tak zhotovitel neučiní, bude tento jeho postup považován za hrubé porušení rámcové dohody.

## 2. ČAS A MÍSTO PLNĚNÍ

- 1) Závazný termín zahájení plnění: 01. 06. 2017
- 2) Závazný termín dokončení plnění: 30. 09. 2017
- 3) Zhotovitel je povinen provádět Dílo postupně dle níže uvedených termínů tak, aby byly splněny požadavky uvedené v Příloze A Podrobná specifikace díla.
- 4) Zhotovitel realizuje Dílo opakovaně (3-4 x za sezónu), kdy dílo je rozděleno na dílčí části, v termínech sjednaných, tzv. milníky (dílčí termíny):
  - a) Milník č. 1 Započetí prací nejpozději v době kvetení cca 2/3 rostlin lupiny mnoholisté na ploše, tak aby nedošlo k odkvetení a tvorbě lusků u rostlin lupiny.
  - b) Milník č. 2 Odklizení vzniklé biomasy bezprostředně po pokosení z plochy na odvozní místo, tj. nejpozději do 7 dnů od započetí prací na dané lokalitě.
  - c) Milník č. 3 Naložení, odvoz travní biomasy a její předání k ekologickému zpracování do zařízení k tomuto účelu určenému (bioplynová stanice, kompostárna, spalovna bioodpadu apod.), nejpozději do 15 dnů po započetí prací na dané lokalitě, vždy před tvorbou lusků na rostlině
- 5) Objednatel si vyhrazuje právo odeprít převzetí Díla nebo jeho části v případě, že Dílo jako celek nebo jeho část nebude v souladu s požadavky objednatele specifikovanými v Příloze A - Podrobná specifikace díla. Dodání pouze části Díla je považováno za prodlení s plněním závazků z této smlouvy.
- 6) O dodání Díla bude sepsán předávací protokol, který smluvní strany při předání Díla podepíší.
- 7) Místem plnění jsou parcely uvedené v Příloze A Podrobná specifikace díla
- 8) Místem předání jsou parcely uvedené v Příloze A Podrobná specifikace díla



- 9) Dokončením Díla se rozumí kompletní řádné provedené Dílo (tj. ve sjednaném rozsahu, bez vad a nedodělků), které je předáno objednateli v rámci předávacího řízení.
- 10) Nedodržení termínu dodání Díla bude považováno za podstatné porušení Smlouvy.

### 3. CENA DÍLA

- 1) Sjednaná cena za Dílo je cenou pevnou, úplnou a nejvýše přípustnou, zahrnující veškeré náklady zhotovitele nutné k řádnému a včasnému splnění závazků plynoucích z této smlouvy.
- 2) Objednatel se zavazuje zaplatit zhotoviteli cenu díla ve výši **158.000,- Kč**. Sjednaná cena není včetně DPH.
- 3) Daň z přidané hodnoty bude účtována ve výši určené podle právních předpisů platných ke dni uskutečnění zdanitelného plnění. V případě, že v době, kdy bude předmět smlouvy dokončen, a sazba DPH bude zákonem č. 235/2004 Sb., o dani z přidané hodnoty, ve znění pozdějších předpisů, zvýšena nebo snížena, je povinností účtovat daň podle aktuálního znění zákona.

### 4. PLATEBNÍ PODMÍNKY

- 1) Objednatel nebude poskytovat zhotoviteli zálohy.
- 2) Zhotoviteli vzniká právo účtovat cenu v případě řádného a včasného dodání Díla objednateli.
- 3) Faktura bude vystavena na základě předávacího protokolu o předání a převzetí Díla či jeho části podepsaného oběma smluvními stranami. Dnem zdanitelného plnění je den podepsání předávacího protokolu oběma smluvními stranami.
- 4) Faktura bude doložena kopií předávacího protokolu podepsaného oběma smluvními stranami.
- 5) Faktury zhotovitele musí mít náležitosti daňového a účetního dokladu, formou a obsahem odpovídat požadavkům právní úpravy zejména pak zákonu č. 563/1991 Sb., o účetnictví, zákonu o dani z přidané hodnoty a mít náležitosti obchodní listiny dle občanského zákoníku v platném znění. Nebude-li faktura splňovat tyto náležitosti, nebude odpovídat předmětu plnění, nebude-li doložena příslušnými doklady nebo bude-li jinak v nesouladu s touto smlouvou, je objednatel oprávněn vrátit ji zhotoviteli na doplnění či jinou opravu, aniž se tím dostane do prodlení s úhradou příslušné částky. Nová lhůta splatnosti začne plynout doručením doplněné nebo opravené faktury objednateli na kontaktní adresu objednatele podle této smlouvy.
- 6) Splatnost faktury činí 21 kalendářních dnů ode dne jejího doručení na kontaktní adresu objednatele dle této smlouvy. Úhrada faktury bude provedena v české měně bezhotovostně z účtu objednatele na účet zhotovitele uvedený v záhlaví této smlouvy. Číslo tohoto bankovního účtu bude uvedeno rovněž na zhotovitelem vystavené faktuře. Lhůta splatnosti je dodržena, pokud v její poslední den byl podán příkaz k převodu příslušné částky z účtu objednatele na účet zhotovitele.

### 5. ODPOVĚDNOST A SOUVISEJÍCÍ UJEDNÁNÍ

- 1) Zhotovitel se důkladně seznámil s obsahem veškerých podkladů nezbytných pro realizaci Díla a prohlašuje, že tyto shledává jako bezvadné a dostatečné pro realizaci Díla.
- 2) Zhotovitel odpovídá za to, že dílo bude předáno bez vad, v souladu s podmínkami této smlouvy a v souladu se všemi platnými právními předpisy.



- 3) Zhotovitel poskytuje záruku na Dílo po dobu 36 měsíců.
- 4) Bude-li zhotovitel plnit některou svoji povinnost prostřednictvím jiné osoby, odpovídá za tato plnění, jako kdyby plnil tuto povinnost sám a je povinen zajistit splnění všech závazků z této smlouvy.
- 5) Každá reklamace musí být uplatněna písemně, e-mailem nebo faxem a musí obsahovat úplný a přesný popis vady. Jejich odstranění provede zhotovitel na svůj náklad.
- 6) Pokud zhotovitel nenastoupí do deseti dnů od data uplatnění reklamace Díla k odstraňování vad nebo neoznámí objednateli lhůtu k odstranění vad Díla je povinen zaplatit objednateli smluvní pokutu ve výši 1.000,- Kč za každý i započatý kalendářní den prodlení.
- 7) Vznikne-li porušením povinností ze strany zhotovitele objednateli škoda, je objednatel oprávněn domáhat se náhrady této škody podle příslušných ustanovení občanského zákoníku vedle svých nároků z vad Díla.
- 8) Pro případ prodlení zhotovitele v termínu dokončení celého Díla a jeho předání se sjednává smluvní pokuta ve výši 0,05 % z ceny celého Díla (s DPH) za každý i započatý kalendářní den prodlení s dokončením celého Díla a jeho předání objednateli.
- 9) Pro případ prodlení zhotovitele s realizací Díla v dílčích termínech je objednatel oprávněn účtovat zhotoviteli smluvní pokutu ve výši 1.000,- Kč za každý i započatý kalendářní den prodlení s nedodržením dílčích termínů plnění dle čl. 2 odst. 4).
- 10) Uvedené smluvní pokuty nemají vliv na výši případné náhrady škody.
- 11) V případě hrubém porušení této smlouvy zhotovitelem je objednatel oprávněn účtovat zhotoviteli smluvní pokutu ve výši 10.000,- Kč za každé jednotlivé hrubé porušení této smlouvy.

## 6. OSTATNÍ UJEDNÁNÍ

- 1) Kterákoli ze smluvních stran může od této smlouvy odstoupit pouze z důvodů uvedených v této smlouvě nebo z důvodů vyplývajících ze zákona, včetně důvodů vyplývajících v podstatném porušení smlouvy některou ze stran.
- 2) Překročení sjednaného termínu dodání Díla o déle než 14 dnů se vždy považuje za podstatné porušení smlouvy, které podle ust. § 2002 Občanského zákoníku zakládá právo objednatele na odstoupení od této smlouvy.
- 3) Za podstatné porušení smlouvy se považuje též dodání Díla s vadami. Nároky objednatele z odpovědnosti za vady se řídí ust. § 2615 odst. 2 ve spojení s ust. § 2106 Občanského zákoníku.
- 4) Smluvní strany se pro případ sporů vyplývajících z této smlouvy dohodly ve smyslu ustanovení § 89a zákona č. 99/1963 Sb., občanského soudního řádu, ve znění pozdějších předpisů, místní příslušnost soudu prvního stupně, kterým bude obecný soud objednatele, tj. okresní, popř. krajský soud, v jehož obvodu má objednatel sídlo.
- 5) Zhotovitel nebyl v zadávacím řízení ovlivněn přímo ani nepřímo střetem zájmů ve vztahu k zadavateli, ani k subjektům podílejícím se na přípravě zadávacího řízení; zhotovitel nemá ani žádné zvláštní spojení s těmito osobami (např. majetkové, personální).
- 6) Zhotovitel bezvýhradně souhlasí se zveřejněním plného znění smlouvy v souladu se zákonem č. 134/2016 Sb., o zadávání veřejných zakázek, ve znění pozdějších předpisů a souvisejícími právními předpisy. Zveřejnění obsahu smlouvy nemůže být považováno za porušení povinnosti mlčenlivosti.



- 7) Objednatel poskytne zhotoviteli údaje potřebné k plnění předmětu smlouvy. Zhotovitel takto získané údaje použije pouze pro plnění smlouvy a neposkytne je třetí straně.
- 8) Objednatel je výlučným vlastníkem předaného díla a je oprávněn jej bez omezení využít pro svoji potřebu a pro potřebu jím zřizovaných právnických osob.
- 9) Objednatel je dále oprávněn odstoupit od smlouvy, jestliže zjistí, že zhotovitel
  - a. nabízel, dával, přijímal nebo zprostředkovával nějaké hodnoty s cílem ovlivnit chování nebo jednání kohokoliv, ať již státního úředníka nebo někoho jiného, přímo nebo nepřímo, v zadávacím řízení nebo při provádění smlouvy; nebo
  - b. zkresloval skutečnosti za účelem ovlivnění zadávacího řízení nebo provádění smlouvy ke škodě objednatele, včetně užití podvodných praktik k potlačení a snížení výhod volné a otevřené soutěže.
- 10) Veškeré změny a doplňky této smlouvy budou uskutečňovány formou písemných očíslovaných dodatků podepsanými oprávněnými zástupci obou smluvních stran.
- 11) Tato smlouva je vyhotovena ve třech stejnopisech, z nichž dva obdrží objednatel a jeden zhotovitel.
- 12) Právní vztahy neupravené touto smlouvou se řídí příslušnými ustanoveními občanského zákoníku.
- 13) Případná neplatnost některého ujednání smlouvy nemá vliv na platnost ostatních ustanovení. Strany smlouvy se v tomto případě zavazují poskytnout si vzájemnou součinnost k uzavření dodatku ke smlouvě, kde bude neplatná část smlouvy nahrazena novým ujednáním, a to ve lhůtě do 14 dnů poté, co tato potřeba vyvstane.
- 14) Zhotovitel bere na vědomí, že objednatel je dle § 2 odst. 1 zákona č. 340/2015 Sb., o zvláštních podmínkách účinnosti některých smluv, uveřejňování těchto smluv a o registru smluv (zákon o registru smluv), v platném znění, povinným subjektem, na jehož smlouvy se vztahuje povinnost uveřejnění v registru smluv. Smluvní strany si tímto ujednávají, že uveřejnění dle tohoto zákona zajistí objednatel způsobem, v rozsahu a ve lhůtách z něho vyplývajících. Pro účely uveřejňování smluvní strany současně shodně prohlašují, že žádnou část této smlouvy nepovažují za své obchodní tajemství bránící jejímu uveřejnění. Ujednání dle tohoto odstavce se vztahují i na všechny případné dodatky k této smlouvě, jejichž prostřednictvím je tato smlouva měněna či ukončována.
- 15) Zhotovitel prohlašuje, že se před podpisem Smlouvy seznámil se všemi podmínkami, které by mohly mít vliv na plnění jeho závazků z této Smlouvy.
- 16) Nedílnou součástí smlouvy jsou její přílohy.
- 17) Smlouva nabývá platnosti a účinnosti v případě povinnosti uveřejnění v registru smluv dle zákona o registru smluv, v ostatních případech dnem podpisu oprávněnými osobami smluvních stran.



Přílohy:

Příloha A Podrobná specifikace díla

B Položkový rozpočet

C Kontaktní údaje

Ve Vimperku dne 19.6.2017

vr. Volzelle dne 19.6.2017

objednatel:  
Správa NP Šumava

zhotovitel: HELENA JANDOVA



Příloha C Kontaktní údaje

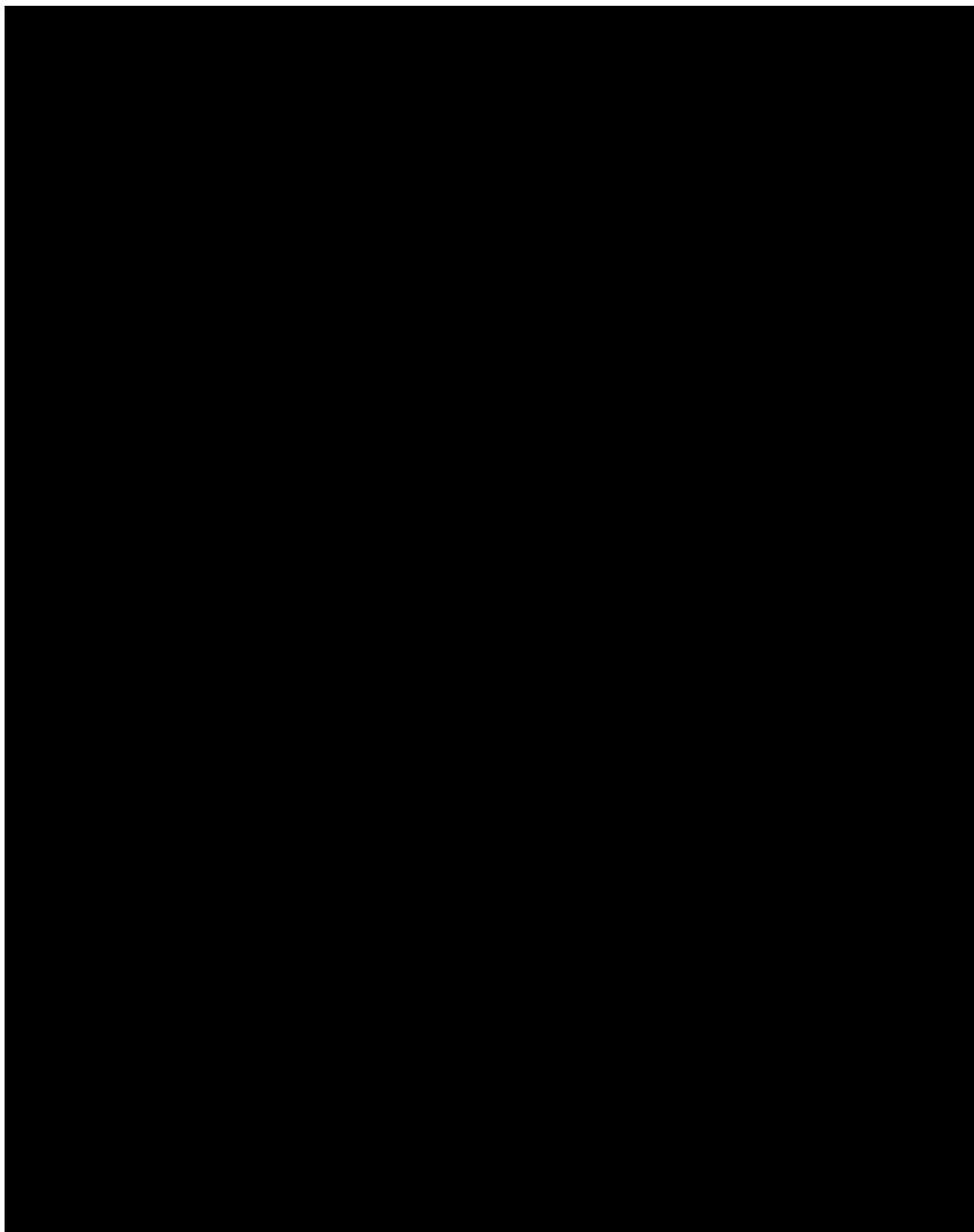



## SPRÁVA NÁRODNÍHO PARKU ŠUMAVA

### Nabídkový list č. NP 12/2017

#### *Regulace výskytu vybraných invazních druhů rostlin na území NP a CHKO Šumava*

#### IDENTIFIKACE ČÁSTI VZMR

Část veřejné zakázky MR: **NP 12/2017 – Dobrá, Soumarský most**

Požadovaný management: opakované ruční kosení ploch (3-4 x za sezónu) s výskytem invazního druhu rostliny lupina mnoholistá včetně odvozu vzniklé travní biomasy a jejího předání do zařízení k ekologickému zpracování

Celková plocha: **cca 10,5 ha s redukcí plochy na 40 %**

Místo plnění: vymezení dle KN: **K.ú. České Žleby, Volary části pozemků:**

K.ú.	p.č.	K.ú.	p.č.	K.ú.	p.č.
České Žleby	1103/1	České Žleby	1103/1	Volary	4890/4
České Žleby	840/44	České Žleby	907/1	Volary	4652/9
České Žleby	1539	České Žleby	907/2	Volary	4652/25
České Žleby	1045/16	České Žleby	917/2	Volary	4890/18
České Žleby	924/146	České Žleby	916	Volary	4890/6
České Žleby	939/6	České Žleby	918	Volary	5030/2
České Žleby	938/4	České Žleby	915		
České Žleby	938/5	České Žleby	917/3		
České Žleby	937/1	České Žleby	914/1		
České Žleby	859/1	České Žleby	907/2		
České Žleby	862/7	České Žleby	907/21		
České Žleby	1103/1	České Žleby	854		
České Žleby	932/15	České Žleby	907/20		
České Žleby	932/30	České Žleby	907/12		
České Žleby	931/2	České Žleby	1194		
České Žleby	932/27	České Žleby	904/1		
České Žleby	932/40	České Žleby	904/42		
České Žleby	932/4	České Žleby	904/16		
České Žleby	932/21	České Žleby	903/1		
České Žleby	1160/1	České Žleby	903/2		
České Žleby	1160/2	České Žleby	904/23		
České Žleby	932/19	České Žleby	904/29		
České Žleby	1143	České Žleby	904/4		
České Žleby	932/35	České Žleby	1108		
České Žleby	932/34	České Žleby	898/9		
České Žleby	932/32	České Žleby	866/1		
České Žleby	946/22	České Žleby	1099/2		
České Žleby	946/3	České Žleby	883/1		
České Žleby	946/21	České Žleby	881		
České Žleby	946/19	České Žleby	946/28		
České Žleby	946/20	České Žleby	946/18		
České Žleby	944/2	České Žleby	924/128		

Podrobný popis činnosti:

Celoplošné pokosení zadavatelem stanovené plochy nejpozději v době kvetení cca 2/3 rostlin lupiny mnoholisté na ploše. Odklizení vzniklé biomasy bezprostředně po pokosení z plochy na odvozní místo, tj. nejpozději



do 7 dnů od započetí prací na dané lokalitě. Naložení, odvoz travní biomasy a její předání k ekologickému zpracování do zařízení k tomuto účelu určenému (bioplynová stanice, kompostárna, spalovna bioodpadu apod.), nejpozději do 15 dnů po započetí prací na dané lokalitě, vždy před tvorbou lusků na rostlině (**luský u lupiny dozrávají i na pokosených rostlinách!**). V případě hrozby odkvetení některých rostlin lupiny před celoplošným kosením tyto rostliny jednotlivě odstranit. Současně provádět průzkum okolí míst plnění a v případě pozitivního nálezu lupiny bezprostředně kontaktovat zástupce zadavatele. Po domluvě tyto nalezené rostliny likvidovat výše popsaným způsobem. Opakovaně odstraňovat rostliny lupiny kosením či vytrháváním v době kvetení rostlin během celé vegetační sezóny s odklizením biomasy z plochy včetně odvozu a předání. U všech fází prací platí zásada provést práce včas, tzn. předejít odkvetení rostlin a nasazení lusků. Dále platí zásada provádět práce citlivě s ohledem na minimalizaci negativních vlivů na dotčené ekosystémy a s důrazem na respektování všech specifíků NP a CHKO Šumava a dodržování šetrného technologického přístupu, aby nedošlo k poškození biotopů. V případě vzniku škod zajištění vhodné a včasné asanace na náklady dodavatele.

Závazný termín zahájení plnění: 1. 6. 2017

Závazný termín dokončení plnění: 30. 9. 2017

Maximální stanovená cena: **214 928,00 Kč bez DPH**

---

lupina - Dobrá



lupina - Dobra



EÚŤN - Správa NP Šumava

1:5 500

A

lupina - Dobra



EÚŤN - Správa NP Šumava

1:10 000

A

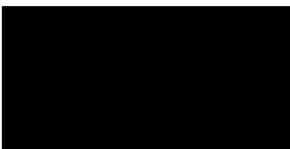

Soumarský most  
likvidace lupiny mnohollisté  
K.Ú. Volary

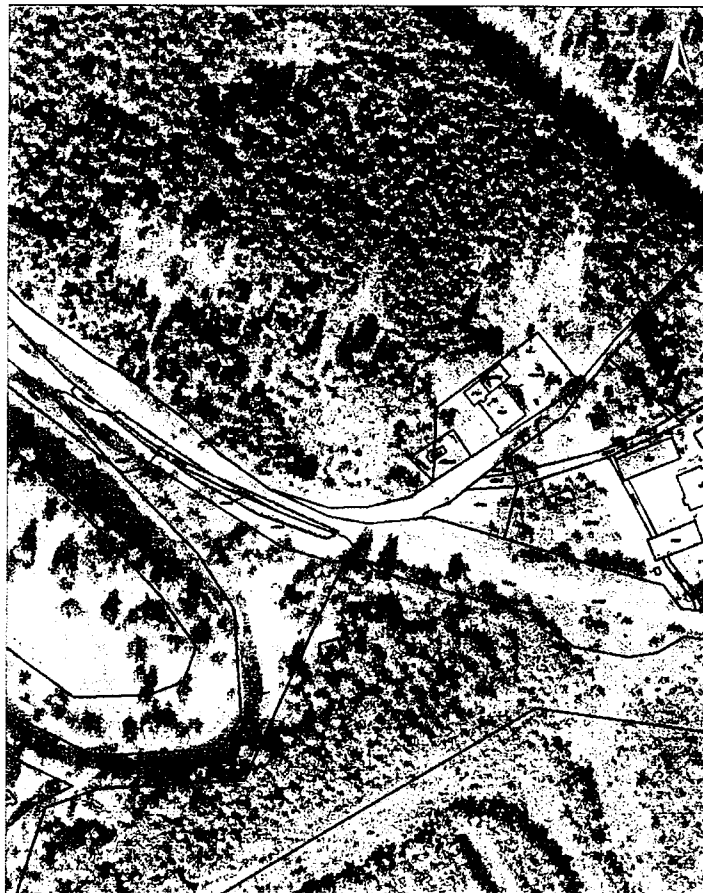

0 25 50 100 metry

1:10000

### Položkový rozpočet

Název položky	Cena za jednotku bez DPH	Výše DPH za jednotku	Cena za jednotku včetně DPH
Regulace výskytu vybraných invazních druhů rostlin na území NP a CHKO Šumava - část 12	158.000,-	0,00 Kč	158.000,-
<b>Cena celkem včetně DPH</b> - <b>Nabídková cena</b>	<b>158.000,-</b>		