



## Smlouva o podmínkách umožnění provádění střelb č. S 22/24

uzavřená dle ust. § 1746 odst. 2 zákona č. 89/2012 Sb., občanský zákoník, ve znění pozdějších předpisů (dále jen „OZ“)

### uzavřená mezi

**VOP CZ, s. p., IČ: 00000493**

se sídlem Dukelská 102, 742 42 Šenov u Nového Jičína

kontaktní adresa: Dukelská 102, 742 42 Šenov u Nového Jičína

zapsán v obchodním rejstříku vedeném u Krajského soudu v Ostravě pod sp. zn. AXIV 150

zastoupen: [redacted] – pověřený výkonem funkce ředitele podniku VOP CZ, s. p.

bankovní spojení: UniCredit Bank Czech Republic and Slovakia a.s.

číslo účtu: 5540150520/2700

kontaktní osoba: [redacted]

email: [redacted]

tel: [redacted]

na straně jedné jako poskytovatel (dále též jen „**poskytovatel**“)

a

**Česká republika – Krajské ředitelství policie Moravskoslezského kraje**

se sídlem: 30. dubna 1682/24, 702 00 Ostrava – Moravská Ostrava

kontaktní adresa: 30. dubna 1682/24, 702 00 Ostrava – Moravská Ostrava

zastoupena: Mgr. Davidem Gurkou – vedoucím oddělení správy nemovitého majetku

bankovní spojení: ČNB Ostrava

číslo účtu: 28933881/0710

Kontaktní osoba: [redacted]

e-mail: [redacted]

telefon: [redacted]

na straně druhé jako zájemce (dále též jen „**zájemce**“)

(společně dále též „**smluvní strany**“)

### 1. Předmět a účel smlouvy

1. Poskytovatel je majitelem a provozovatelem stálé „STŘELNICE VOP CZ BLUDOVICE“ a příslušenství (školící místnost B16 se sociálním zázemím) jak je specifikována v Provozním řádu stálé venkovní střelnice pro střelbu z dlouhých kulových



zbraní, z dlouhých lafetovaných kulových a krátkých kulových zbraní, který tvoří **Přílohu č. 1** této smlouvy a **Dodatku č. 1** k Provoznímu řádu „STŘELNICE VOP CZ Bludovice“, který tvoří **Přílohu č. 2** této smlouvy (dále též jen „**střelnice**“). Střelnice je umístěna na pozemku parc. č. 692/1 v katastrálním území Bludovice u Nového Jičína, obec Nový Jičín, zapsaném na listu vlastnictví č. 239 v katastru nemovitostí u katastrálního úřadu pro Moravskoslezský kraj, Katastrální pracoviště Nový Jičín.

2. Střelnice se nachází v uzavřeném a oploceném výrobním areálu poskytovatele a je situačně vymezena v Příloze č. 1 a Příloze č. 2 této smlouvy.
3. Na základě této smlouvy se poskytovatel zavazuje umožnit zájemci na střelnici provádění střelb pro organizovaný výcvik a prověřkové střelby příslušníků Policie České republiky (dále též jen „**střelby**“).
4. Dále se poskytovatel zavazuje poskytnout zájemci po dobu trvání střelb službu spočívající v poskytnutí osoby správce střelnice, která bude plnit povinnosti správce střelnice stanovené v Příloze č. 1 a Příloze č. 2 této smlouvy (dále jen „**služby správce střelnice**“). Služby správce střelnice poskytne poskytovatel zájemci v případě, že se střelb nebude účastnit správce střelnice zájemce. Zájemce je povinen požádat poskytovatele o poskytnutí služeb správce střelnice nejméně 5 pracovních dnů předem dnem střelb. V případě, že tak zájemce neučiní, je poskytovatel oprávněn služby správce střelnice neposkytnout a střelby v daném termínu neumožnit.

## **2. Termíny střelb**

1. Zájemce je oprávněn provádět střelby v termínech uvedených v dokumentu zájemce **Příloha č. 3**, která je nedílnou součástí smlouvy.

## **3. Trvání smlouvy**

2. Tato smlouva se uzavírá na dobu určitou, a to od nabytí účinnosti smlouvy po vložení do registru smluv do 30.12.2024.
3. Poskytovatel i zájemce jsou oprávněni vypovědět smlouvu písemně bez udání důvodu. Výpovědní lhůta činí jeden měsíc a počíná běžet od prvního dne měsíce následujícího po doručení výpovědi druhé smluvní straně.
4. Poskytovatel je dále oprávněn tuto smlouvu vypovědět v případě, že zájemce:
  - a) je více než 10 pracovních dnů v prodlení se zaplacením odměny, nebo
  - b) opakovaně provede střelby v rozporu s touto smlouvou, přičemž pro uvedené případy činí výpovědní lhůta pět pracovních dnů od doručení výpovědi zájemci.
5. Tuto smlouvu je možné ukončit rovněž písemnou dohodou smluvních stran.



#### **4. Předání střelnice k provedení střelb**

1. Střelnice bude pro účely provedení střelb předávána poskytovatelem zájemci vždy bezprostředně před konáním střelb. Bezprostředně po skončení střelb předá zájemce střelnici zpět poskytovateli.
2. Předání střelnice bude provedeno formou zápisu v Knize střelb, vždy s uvedením data a času předání a převzetí.
3. Předání střelnice provádí za poskytovatele vždy správce střelnice poskytovatele.
4. Předání střelnice provádí za zájemce vždy správce střelnice zájemce a v případě, že poskytovatel poskytuje zájemci služby správce střelnice, instruktor střelb zájemce.

#### **5. Cena**

1. Zájemce se zavazuje zaplatit poskytovateli za umožnění provádění střelb cenu ve výši **1 300,00 Kč včetně DPH** za každou započatou hodinu střelb.
2. Cenu dle předchozích odstavců platí zájemce vždy za každý uplynulý kalendářní měsíc, na základě faktury vystavené poskytovatelem, která bude splatná do 14 dnů ode dne doručení zájemci. Dnem uskutečnění plnění je poslední den kalendářního měsíce, ve kterém střelby probíhaly.
3. Vyúčtování ceny provede poskytovatel na základě záznamů v Provozním deníku střelnice.
4. V případě, že se zájemce ocitne v prodlení se zaplacením ceny, je povinen zaplatit poskytovateli úrok z prodlení v zákonem dané výši.

#### **6. Práva a povinnosti zájemce**

1. Zájemce je povinen provádět střelby v souladu a za podmínek stanovených touto smlouvou, zejména Přílohou č. 1 a Přílohou č. 2.
2. Střelby budou prováděny vždy za účasti instruktora střelb zájemce.
3. V případě, že jsou střelby prováděny za účasti správce střelnice, je zájemce povinen plnit veškeré povinnosti vyplývající z Přílohy č. 1 a Přílohy č. 2 pro správce střelnice.
4. Zájemce je povinen zachovávat na střelnici pořádek a čistotu, po skončení střelb je zájemce povinen sesbírat a vytřídit odpady vzniklé střelbou (zejména nábojnice) veškeré vybavení střelnice vrátit na původní místo a předat poskytovateli střelnici ve stejném stavu, v jakém ji od poskytovatele převzal.

5. Poskytovatel neodpovídá za škody vzniklé na věcech a vybavení zájemce vnesených do prostor střelnice.
6. Zájemce se zavazuje, že v případě vzniku jakékoli mimořádné události, která má vztah k bezpečnosti ochraně života, zdraví a majetku, bude neprodleně informovat písemně a telefonicky kontaktní osobu poskytovatele, kterou je [REDACTED] el.: [REDACTED] email [REDACTED]
7. Správci střelnice poskytovatele jsou tyto osoby:  
[REDACTED]
8. Správci střelnice zájemce jsou tyto osoby:  
[REDACTED]
9. Poskytovatel je oprávněn správce střelnice kdykoli jednostranně změnit.
10. Střelnice se nachází v chráněném a uzavřeném výrobním areálu poskytovatele. Smluvní strany se proto dohodly, že do výrobního areálu poskytovatele budou poskytovatelem vpuštěny a na střelnici mohou vstupovat a vjíždět výlučně osoby ve služebním poměru zájemce, které se účastní střeleb. Na žádost poskytovatele je každá osoba vstupující do výrobního areálu poskytovatele povinna předložit poskytovateli platný služební průkaz.
11. Osoby vstupující do výrobního areálu poskytovatele se mimo prostory střelnice pohybují pouze po vytyčené trase, uvedené v **Příloze č. 4** a to výhradně ve vozidlech, pokud tomu nebrání závažný důvod.
12. V případě, že zájemce poruší jakoukoli povinnost vyplývající z této smlouvy, která není zajištěna jinou samostatnou smluvní pokutou, je zájemce povinen zaplatit poskytovateli smluvní pokutu ve výši 10 000,-- Kč, a to za každé jednotlivé porušení povinnosti.

## **7. Společná a závěrečná ujednání**

1. Tato smlouva se řídí zejména zákonem č. 89/2012 Sb., občanský zákoník, ve znění pozdějších předpisů.



2. Zaplacením jakékoli smluvní pokuty dle této smlouvy není dotčen nárok poskytovatele na náhradu škody.
3. Pokud se jakýkoliv závazek vyplývající ze smlouvy stane nebo bude shledán neplatným nebo nevymahatelným jako celek nebo v části, platí, že je plně oddělitelný od ostatních ustanovení smlouvy a taková neplatnost nebo nevymahatelnost nebude mít žádný vliv na platnost a vymahatelnost jakýchkoliv ostatních závazků ze smlouvy. Strany se zavazují neprodleně nahradit formou dodatku či jiného ujednání takovýto závazek novým, platným a vymahatelným závazkem, jehož předmět a účel bude v nejvyšší možné míře odpovídat předmětu a účelu původního závazku.
4. Obě smluvní strany prohlašují, že všechny skutečnosti, údaje a informace týkající se druhé smluvní strany získané jakýmkoli způsobem během přípravy nebo plnění této smlouvy, které nejsou smluvní stranou běžně zveřejňovány nebo nezbytně sdělovány třetím osobám, jsou informacemi důvěrnými. Smluvní strany se zavazují zachovávat mlčenlivost o všech skutečnostech, údajích a informacích týkajících se druhé smluvní strany, které mají povahu důvěrných informací a/nebo obchodního a bankovního tajemství, o kterých se dozví v souvislosti s plněním této smlouvy, a zavazují se, že důvěrné informace nesdělí ani jiným způsobem neposkytnou třetí osobě, nevyužijí je pro sebe ani pro jiné osoby a zajistí přiměřenou ochranu a utajení těchto důvěrných informací. Závazek mlčenlivosti jsou smluvní strany povinny zachovávat po dobu účinnosti smlouvy a zároveň i po ukončení účinnosti této smlouvy, a to po dobu, po kterou nebudou tyto důvěrné informace veřejně známé.
5. Tuto smlouvu lze měnit nebo doplnit pouze na základě dohody smluvních stran, a to formou písemných číslovaných dodatků podepsaných oběma smluvními stranami.
6. Je-li smlouva uzavřena v listinné podobě, vyhotovuje se ve dvou stejnopisech s originálními podpisy smluvních stran, z nichž každá obdrží po jednom vyhotovení. V případě elektronické podoby smlouvy se smlouva vyhotovuje v jednom elektronickém vyhotovení s připojenými digitálními podpisy obou smluvních stran, tj. podepsána způsobem, se kterým zvláštní předpis (zák. č. 297/2016 Sb., zák. č. 300/2008 Sb.) spojuje účinky vlastnoručního podpisu.
7. Tato smlouva nabývá účinnosti zveřejněním v registru smluv ve smyslu zák. č. 340/2015 Sb., o zvláštních podmínkách účinnosti některých smluv, uveřejňování těchto smluv a o registru smluv a zákona č. 134/2016 Sb., o zadávání veřejných zakázek, ve znění pozdějších předpisů.
8. Nedílnou součástí této smlouvy jsou tyto přílohy:

**Příloha č. 1: Provozní řád stálé venkovní střelnice pro střelbu z dlouhých kulových zbraní, z dlouhých lafetovaných kulových a krátkých kulových zbraní**

**Příloha č. 2: Dodatek č. 1 k Provoznímu řádu „STŘELNICE VOP CZ Bludovice“**

**Příloha č. 3: Termíny střeleb**

**Příloha č. 4: Poučení při vstupu do areálu podniku VOP CZ, s. p.**

9. Smluvní strany prohlašují, že si tuto smlouvu před jejím podpisem přečetly, jsou seznámeny s veškerými jejími ustanoveními a těmto ustanovením rozumí. Smluvní strany se zavazují, že nebudou smlouvu v budoucnu napadat z důvodu její neurčitosti nebo nesrozumitelnosti.
10. Smluvní strany se seznámily s obsahem této smlouvy a na důkaz souhlasu s jejím písemným zněním připojují na její závěr dle své svobodné, pravé a vážné vůle své podpisy.

V Šenově u Nového Jičína, dne

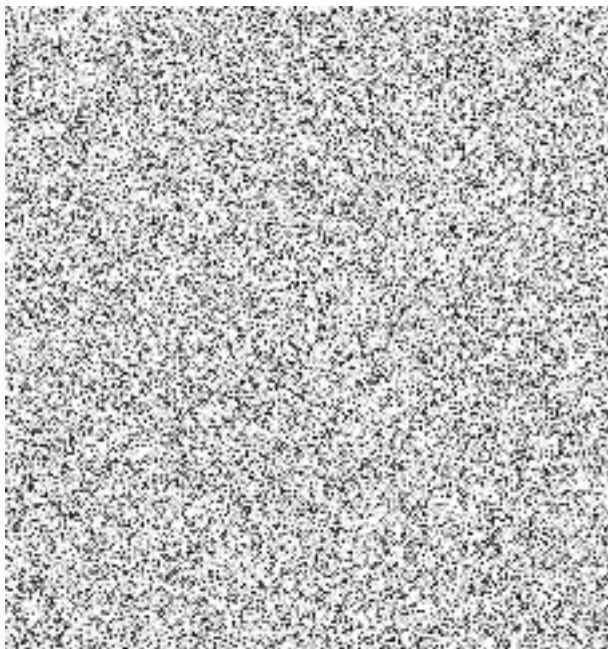

V Ostravě, dne

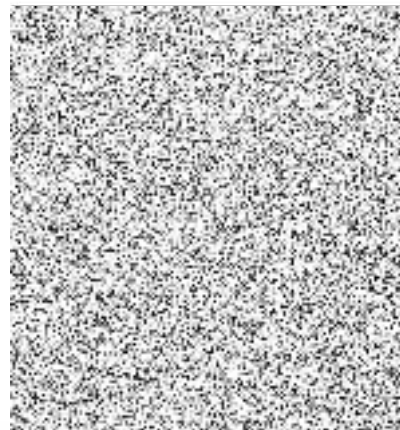

**PROVOZNÍ ŘÁD**

ovní střelnice pro střelbu z dlouhých kulových zbraní, z dlouhých lafetovaných kulových zbraní a krátkých kulových zbraní

**„STŘELNICE VOP CZ Bludovice“**

GPS: 49°33'27.626"N sev. šířky, 18°0'52.384"E vých. délky

**Obsah:**

- 1.0. Všeobecná ustanovení
- 2.0. Majitel střelnice
- 3.0. Provozovatel střelnice
- 4.0. Identifikace střelnice
  - 4.1. Katastrální údaje – širší zasazení v terénu
  - 4.2. Popis střelnice
  - 4.3. Zatřídění střelnice
- 5.0. Provoz střelnice
  - 5.1. Dovolená doba provozu střelnice
  - 5.2. Vstup na střelnici – regulace pohybu osob
- 6.0. Osoby odpovědné za provoz střelnice
  - 6.1. Provozovatel střelnice
  - 6.2. Správce střelnice – povinnosti
  - 6.3. Řídící střelby – povinnosti
  - 6.4. Zbrojář – povinnosti
  - 6.5. Zdravotník střelnice
  - 6.6. Pozorovatel
- 7.0. Zbraně a střelivo povolené ke střelbě
  - 7.1. Zbraně a střelivo povolené ke střelbě na střelišti 25 m
  - 7.2. Zbraně a střelivo povolené pro kontrolu funkce a nastřelení dlouhých kulových zbraní a malorážek
  - 7.3. Zbraně a střelivo povolené pro kontrolu funkce a nastřelení dlouhých kulových lafetovaných zbraní
- 8.0. Pravidla bezpečnosti při střelbě
  - 8.1. Všeobecná pravidla bezpečného chování na střelnici
- 9.0. Zdravotnické, požární a hygienické zabezpečení
  - 9.1. Zdravotnické zabezpečení
  - 9.2. Požární zabezpečení
  - 9.3. Hygienické zabezpečení
  - 9.4. Důležitá telefonní čísla
- 10.0. Zabezpečení ekologie – nakládání s odpady
- 11.0. Související předpisy
- 12.0. Schvalovací doložka

**Přílohy:**

č. 1	Seznam ustanovených odpovědných funkcionářů střelnice.....	1 list
č. 2	Kopie Výpisu z OR, z katastrální mapy vč. výpisů z katastru .....	5 listů
č. 3	Mapa širších vztahů střelnice.....	1 list
č. 4	Situační plán střelnice .....	1 list
č. 5	Označení funkcionářů střelnice.....	1 list
č. 6	Vzor výstražní tabulky.....	1 list
č. 7	Protokol č. 42562/2016 – Měření hluku.....	6 listů

## 1.0. Všeobecná ustanovení

Tento provozní řád stálé venkovní střelnice VOP CZ Bludovice je vydáván v souladu s ustanovením §-u 52, odst. č. 4, písmeno „b“ Zákona č. 119/2002 Sb. a §-u 28 Vyhl. č. 221/2017 Sb. Tímto provozním řádem jsou stanovena pravidla pro bezpečné používání střelnice, zásady pro používání zbraní a střeliva na střelnici, požadavky na bezpečnost všech osob pohybujících se na území střelnice v průběhu střelby, jakož i požadavky na bezpečnost okolí střelnice. Ustanovení tohoto provozního řádu je závazné pro všechny uživatele a návštěvníky střelnice – střelce, řídicí orgány a funkcionáře jednotlivých střelb a pro všechny diváky a nezainteresované osoby na střelbách přítomné v době střelby na střelnici. Každý uživatel i návštěvník je povinen se seznámit s příslušnými ustanoveními tohoto provozního řádu vztahujícími se k jeho zařazení na střelnici a v průběhu pobytu na střelnici bezpodmínečně tato ustanovení dodržovat.

## 2.0. Majitel střelnice

Majitelem střelnice je VOP CZ, s. p., Dukelská 102, 742 42 Šenov u Nového Jičína, IČ: 00000493.

## 3.0. Provozovatel střelnice

Provozovatelem střelnice je majitel střelnice.

## 4.0. Identifikace střelnice

### 4.1. Katastrální údaje

Střelnice se nachází cca 1,9 km jihozápadně od obce Bludovice na parcele číslo 692/1, na katastrálním území Bludovice, okres Nový Jičín. Samostatně oplocené území střelnice je součástí uzavřeného a oploceného výrobního areálu VOP CZ s regulovaným vstupem osob. Území (parcels) střelnice je v majetku majitele a provozovatele střelnice – viz příloha č. 2 tohoto provozního řádu.

### 4.2. Popis střelnice

Stála „STŘELNICE VOP CZ BLUDOVICE“ je určena pro kontroly zbraní střelbou v rámci platného technologického postupu na opravy zbraní, dále na nastřelování zbraní a taktéž k výcviku ve střelbě ze zbraní. Střelnice sestává ze dvou částí:

I. Část první – střeliště pro střelbu z krátkých kulových zbraní na 25 m včetně příslušného výstřelného prostoru, cílového a záchytného prostoru. Toto střeliště je vybudováno se čtyřmi střeleckými stavy a je určeno pro střelbu vstojе. Střeliště je vybudováno jako kryté s oddělenými střeleckými boxy.

Prostor pro případné diváky a nezainteresované osoby na střelbě při těchto střelbách na tomto střelišti je určen na ploše za střelištěm – viz příloha č. 4 tohoto provozního řádu.

II. Část druhá – střeliště pro střelbu z dlouhých kulových zbraní a z lafetovaných dlouhých kulových zbraní na 100 m včetně příslušného výstřelného prostoru a záchytného prostoru. Toto střeliště je vybudováno se dvěma střeleckými stavy. Levý stav slouží pro střelbu z dlouhých kulových zbraní a pravý stav pro střelbu z dlouhých kulových lafetovaných zbraní.

Nastřelování dlouhých kulových zbraní se provádí výlučně vsedě na levém střeleckém stavu na 100 m. Kontrola funkce a nastřelení lafetované zbraně 12,7 mm se provádí na pravém stavu na 100 m.

Konstrukce obou střeleckých stavů je identická. Střelba se provádí na obou stavech výhradně přes ochrannou rouru, která je zasypána zásypaním zeminou a je pevně ukotvena do podloží. Záchytný i cílový prostor je pro oba střelecké stavy jeden společný.

Terčové zařízení pro obě části střelnice je stejné a to dřevěné rámy s průstřelnými terči.

Záchytné zařízení pro část I. je tvořeno zemním valem výšky 3,5 m, v čele opatřeným čelní dřevěnou clonou procházející plynule částečně v boční clonu. Dále na pravém okraji střeliště je vybudována pravá boční clona zamezující případnému náhodnému nebo nechtěnému výstřelu do prostoru mimo zabezpečenou dopadovou plochu. (viz. příloha č. 4)



Záchytné zařízení pro část II. je tvořeno tunelem z betonových panelů rozměru 2,6 x 2,6 x 2,6 m vyplněným pískem a obsypaným z vně zeminou. Výška tohoto čelního valu a zásypu je minimálně 5 m a je opatřena takéž čelní dřevěnou clonou (viz příloha č. 4).

Prostor pro případné diváky a momentálně nestřelící přítomné osoby je vyhrazen jen při střelbě na střelišti na 25 m a lo za střelištěm na 25 m – viz příloha č. 4. Při střelbě na 100 m nesmí být v oploceném areálu střelnice žádná osoba kromě střelící na příslušném střeleckém stanovišti a hlavní brána musí být uzamčena.

Ve směru příjezdu od hlavní silnice po vnitropodnikové silnici je na okraji střelnice u hlavní brány umístěn stožár pro výstražní vlajku červené barvy. Vlajka se vyvěšuje min 15 minut před zahájením střelby a je vyvěšena v průběhu celých střelb. Na všech přístupech ke střelnici a na oplocení střelnice jsou umístěny z vnější strany výstražní tabulky (viz příloha č. 6).

Střeliště střelnice se nachází na rovinatém terénu (louce s účelovou komunikací). Střelba na 100 m se provádí směrem k severozápadnímu okraji parcely azimutem cca 305°. Toto střeliště pro střelbu lafetovaných zbraní a dlouhých kulových střelných zbraní je situováno v jihovýchodní části střelnice vpravo od hlavní vstupní brány do střelnice. Přístup k tomuto střelišti je vzhledem k potřebě manipulace s těžkými břemeny přes samostatnou bránu. Pravé střelecké stanoviště pro střelbu lafetovaných zbraní na 100 m je osazeno pevnou ocelovou konstrukcí (stendem), umožňující pevnou aretaci lafetované zbraně 12,7 mm do tohoto přípravku (stendu) při nastřelování. Druhé střelecké stanoviště pro dlouhé kulové střelné zbraně je vlevo od střeliště lafetovaných zbraní a je vybaveno dřevěnou stolicí umožňující pevnou oporu dlouhých kulových zbraní. Na tomto stanovišti se nastřelují zbraně výhradně v sedě.

Obě tato střelecká stanoviště jsou opatřeny clonami tvořenými ocelovými rourami v zásypu. Parametry těchto rour, přes které se střílí, zabezpečují nemožnost úniku střely mimo zabezpečený cílový prostor. Dopadiště střel je vybudováno v záseku přivrácené terénní vlny z betonových panelů s vnějším záhozem zeminou do výšky 5 m a vnitřkem vyplněným pískem a čistou zeminou bez kamení, tvořící bezpečně dopadiště s odolnou ochranou vůči unikům i ojediněle odražených střel. Navíc je toto záchytné zařízení v čele opatřené masivním dřevěným obložením tvořícím jeden celek jako čelní záchytné zařízení. Rozměr tohoto záchytného a cílového prostoru je cca 2,6 x 2,6 x 2,6 m. Ke střelnici vede zpevněná vnitropodniková silnice v areálu VOP CZ Bludovice a vně areálu navazující na silnici č. III/05716 odbočující ze silnice č. I/57 do obce Straník. Zasazení střelnice v širším prostoru a příjezdová trasa viz příloha č. 3.

Střelnice je vybavena dvojicí práškových hasicích přístrojů 6 kg (na každém střelišti jeden kus) a jednou lékárníčkou s obsahem vyhovujícím aktuálně platné legislativě. Lékárníčku mít v průběhu střelb na aktuálně využívaném střelišti. Dále na střelnici je k dispozici běžné nářadí na úpravu dopadových ploch využitelné takéž k případným hasebním pracím.

Podrobný záznam rozmístění prvků střelnice a prvků k zabezpečení bezpečnosti střelnice – viz příloha č. 4.

Ohrožené prostory střelnice, resp. jednotlivých druhů střelb a jejich hranice jsou jako celek zakresleny v Situačním plánu střelnice v příloze č. 4. Před zahájením střelb přezkontrolovat celý oplocený areál střelnice s důrazem na vyznačené ohrožené prostory na tu kterou disciplínu střelb, zda v těchto prostorách se nenachází nějaké osoby nebo zvířata a zda jdou všechny bezpečnostní prvky úplně a funkční. Tyto prostory musí být pod trvalou vizuální kontrolou ať již řidičů dané střelby, případně i určených pozorovatelů – viz povinnosti daných funkcionářů v čl. 6.0.

#### 4.3. Zatřídění střelnice

Kategorie: A - venkovní, polokrytá

Třída: 4 - neveřejná, komerční, zkušební, výcviková

Skupina: K - střelnice pro kulové zbraně (pro krátké palné zbraně, pro dlouhé palné zbraně a pro lafetované dlouhé palné zbraně) s pevně danými délkami střelby na 25 a 100 m.

Jedná se o stálou, venkovní polokrytou střelnici, neveřejnou, komerční, zkušební a výcvikovou, pro dlouhé kulové palné zbraně a pro krátké kulové palné zbraně, pro střelby bezplášťovými, poloplášťovými i plášťovými střelami, pro střelby na pevně dané délky střelby,

## **5.0. Provoz střelnice**

### **5.1. Dovolená doba provozu střelnice**

Střelnici je dovoleno používat za splnění všech ostatních bezpečnostních a jiných požadavků denně, a to za dostatečného denního světla. Dostatečným denním světlem se pro tento účel rozumí taková intenzita denního osvětlení, která dovoluje bezpečně rozpoznat případný pohyb osob nebo zvířat v ohroženém prostoru střelnice. Za dodržení tohoto ustanovení osobně zodpovídá správce střelnice.

Rámcově se stanovuje doba provozu za platnosti letního času od 08:00 do 18:00 hod a za platnosti zimního času od 09:00 do 16:00 hod. Přitom je nutné brát v úvahu oprávnění státní správy, místní samosprávy a dozorových orgánů na vydání regulačního opatření, kterým se tato doba může zkrátit (nebo zúžit), nikoli však rozšířit, případně mohou omezit počty výstřelů v konkrétní době nebo časovém úseku.

### **5.2. Vstup na střelnici – regulace pohybu osob v průběhu střelby**

Jakékoli využívání střelnice k nastřelování zbraní nebo kontrolním střelbám ze schválených zbraní je dovoleno jen s vědomím a souhlasem správce střelnice. Správce střelnice po povolení střelby zabezpečí před zahájením střelby obeznámení všech střelců a funkcionářů střelby s obsahem tohoto provozního řádu s důrazem na požadavky bezpečnosti a ochrany zdraví. Správce určí řídícího střelce z osob vyhovujících zákonným požadavkům nebo střelbu řídí osobně. Správce střelnice vede evidenci všech střelců a funkcionářů dané střelby. Jako střelci nebo diváci se mohou zúčastnit střelby jenom pozvané osoby nebo osoby se svolením vstupu správcem střelnice. Všichni střelci, funkcionáři střelby i diváci musí být správcem poučeni o bezpečném vyhrazeném prostoru pro diváky, o zásadách pohybu a chování na střelnici a s nezbytným rozsahem tohoto provozního řádu. Prostor pro diváky je vyhrazen za střelištěm pro krátké kulové palné zbraně jen při střelbách z krátkých kulových palných zbraní na 25 m. – viz příloha č. 4.

## **6.0. Osoby odpovědné za provoz střelnice**

### **6.1. Provozovatel střelnice**

- odpovídá za trvale provozuschopný technický stav střelnice, úplnost a funkčnost střelnice s důrazem na neporušenost prvků bezpečnosti
- odpovídá za přítomnost správce střelnice na střelnici v průběhu střelby

### **6.2. Správce střelnice – povinnosti**

- v době střelby je osobně přítomen na střelnici
- odpovídá plně za veškerý provoz na střelnici, za trvalé dodržování bezpečnostních zásad při střelbě, za poučení účastníků střelby a za úplnost a využitelnost inventáře střelnice s důrazem na bezpečnost a ochranu zdraví osob.
- zpracovává a průběžně vede „časový plán střelby“
- vede „provozní deník střelnice“ s evidencí střelců, funkcionářů střelby a jejich poučení
- během přípravy a provádění střelby nosí označení „SPRÁVCE STŘELNICE“
- dbá o to, aby v průběhu střelby byli všichni funkcionáři střelby označeni příslušným označením
- nepovolí zahájení střelby bez přítomnosti proškolené osoby v poskytování předlékařské první pomoci vybavené příslušnou lékárníčkou (brašnou)
- před zahájením střelby určí řídícího střelce z přítomných střelců vyhovujících zákonným požadavkům, poučí ho a vydá pokyny pro danou střelbu, nebo řídí střelbu osobně
- v případě vzniku mimořádné události osobně řídí záchranné práce a přivolá odbornou pomoc
- pokud osobně nerídí střelbu, musí být přítomen na střelnici a vždy v průběhu střelby být k dosažení na svém mobilním telefonu

- nepovolí střelbu bez řídicího střelby
- zabezpečí ve prořídce funkčnost střelby a střelceů, bezpečnostnou a případně ochrannou bránu
- zkontroluje za úplnosti a použitelnosti veškerého vybavení střelceů (průběhu střelby) předkvalifikací na neporušenost ochranných pokojů střelceů, za počátek úřední praxi, oc. střelbů a za řídicí a říj. udání odpadů
- prostřednictvím zbrojířů nebo osobně u všech střelců kontroluje platnost dokladů opravujících ke střelbě (ZP) dolů k zbraním a platnost zkušebních značek na zbraních pokud zbraň podléhá zkouškám u zkušebny. Bez splnění těchto kritérií nepřipustí osobu nebo zbraň ke střelbě
- z přítomných osob určí pozorovatele, který pohledem kontroluje (–ji) ohrožený prostor ve směru střelby, zda se do ohroženého prostoru nedostala nějaká osoba nebo zvíře. V případě zjištění osoby nebo zvířete v ohroženém prostoru pozorovatel toto ihned oznámí řídicímu střelci a tento okamžitě nařídí střelbu zastavit. Střelbu je dovoleno opět zahájit až po pozitivním zjištění, že je ohrožený prostor opět volný. V případě malého počtu přítomných osob tuto činnost vykonává sám.
- nejpozději 15 minut před zahájením střelby zabezpečí vztyčení červeného výstražného praporu a umístění výstražných tabulek na přístupové cesty ke střelnici, resp. na hranici ohroženého prostoru pokud tam nejsou tabulky umístěny trvale.
- jednu až pět minut před zahájením střelby zabezpečí spuštění výstražné houkačky (případně zvukové výstražné znamení klaksonem některého přítomného vozidla) na dobu 30 sekund
- osobně kontroluje neporušenost a pevnost střeleckých stendů pro nastřelování dlouhých kulových zbraní na 100 m a záchytného zařízení střel v dopadové ploše 100 m (případně 25 m podle prováděných střelb). V případě zjištění porušení nepovolí střelbu dotčené disciplíny
- jednoduché poranění ošetří přítomná proškolená osoba nebo správce střelnice vlastními silami a prostředky předlékařské první pomoci, osoby s vážným poraněním po poskytnutí předlékařské první pomoci ihned transportovat do nejbližšího zdravotnického zařízení nebo vyčkat vyžádaného příjezdu (příletu) zdravotnické záchranné služby dle konkrétní situace
- organizuje záchranné práce a zabezpečí vyslání některou z přítomných osob na vrátnici VOP CZ v Bludovicích k navedení vozidla rychlé lékařské pomoci. V případě ohlášeného příletu LZS zabezpečí optickou signalizaci pro navedení vrtulníku LZS. K tomu využít některou momentálně volnou plochu na vnitropodnikové silnici VOP CZ Bludovice. Při vyžádání ZZS/LZS sdělí i koordináty GPS uvedené v záhlaví tohoto provozního řádu. Telefon, ze kterého byl vyžádán zásah ZZS ponechat volný pro zpětné volání ZZS
- každou mimořádnou událost ve spojení s používáním zbraní je povinen ihned hlásit místně příslušnému pracovišti OO PČR v Novém Jičíně, případně územnímu odboru v Novém Jičíně
- zabezpečí veškerá využitelná fakta a stopy pro další řádné vyšetření mimořádné události příslušnými orgány PČR, zejména zajistit zbraně, střelivo, postavení osob v okamžiku vzniku úrazu apod. a být všemožně nápomocen vyšetřování mimořádné události
- těmito povinnostmi nejsou dotčeny ohlašovací povinnosti plynoucí z pracovníprávních vztahů

### 6.3. Řídicí střelby (pokud je určen – v opačném případě tyto úkoly plní správce střelnice)

- řídit se pokyny správce střelnice a tímto provozním řádem
- osobně dbá a dohlíží na dodržování bezpečnostních zásad střelců na střeleckých stanovištích
- nepřipustí ke střelbě osobu jevící užití alkoholu nebo jiné návykové látky
- osobně řídí danou střelbu, vydává povely k zahájení střelby, k přerušení a k ukončení střelby
- osobně kontroluje a provádí prohlídku zbraní po ukončení střelby na střeleckém stanovišti - zda jsou bezpečná pro další manipulaci
- odpovídá správci střelnice za přesné dodržování pravidel střelby, za dodržování zásad bezpečnosti a ochrany zdraví na střelnici a provozního řádu střelnice
- osobně kontroluje, zda jsou ke střelbě používány jen dovolené druhy zbraní a střeliva
- před vydáním povelu k zahájení střelby stručně zopakuje pro střelceů hlavní zásady bezpečné manipulace se zbraní na střelnici

- odpovídá za dodržování § 11 59 Zákona č. 119/2002 Sb. o svěřeni zbraní zejména za poučení a dohled
- v průběhu střelby sleduje činnost střelců a nepřipustí jakoukoli nedovolenou manipulaci a otačením se zbraní
- pokud došlo k přerušení nebo zastavení střelby z důvodu narušení ohroženého prostoru, povolí další střelbu až po vyvedení osob nebo zvířat z tohoto prostoru a pozitivním zjištění bezpečnosti
- zabezpečuje, aby střelci po ukončení střelby řádně sesbírali nábojnice a jiný odpad

#### 6.4. Zbrojír střelnice

- střelnice VOP CZ nevlastní zbraně a střelnice nemá samostatného zbrojíře. Zbrojír provozovatele střelnice vykonává povinnosti vůči střelnici jen podle zákona o zbraních a střelivu, tohoto provozního řádu a pokynů správce střelnice a to zejména:
  - zabezpečuje výdej zbraní a střeliva pro střelby a jejich vrácení po střelbách do skladu zbraní
  - v případě vzniku závady na zbraní v průběhu střelby podle pokynů správce střelnice nebo řídicího střelby posoudí závadu a rozhodne o dalším postupu
  - zabezpečuje distribuci střeliva střelcům, pokud střelivo je dodáváno střelcům péčí střelnice
  - v průběhu střelby a po ukončení střelby shromažďuje selhané střelivo a po ukončení střelby odevzdá selhané střelivo oprávněné osobě k likvidaci
  - v období kdy nebude mít střelnice určeného zbrojíře, případně kdy zbrojír provozovatele nebude přítomen na střelnici v době střelby, povinnosti plynoucí z této funkce budou kumulovány s funkcí správce střelnice

#### 6.5. Zdravotník střelnice

- funkci zdravotníka střelnice zastává správce střelnice, případně nim určena proškolená osoba

#### 6.6. Pozorovatel (pokud není určen, plní tyto úkoly správce střelnice případně řídicí střelby)

- pozorovatele určuje z přítomných momentálně nestřelících střelců správce střelnice
- povinnosti pozorovatele (-lů) je pohledem kontrolovat přístupy ke střelnici a ohrožený prostor střelnice, resp. ohrožený prostor střelby aktuálně střelené disciplíny, zda se v něm nenachází osoby nebo zvířata, nebo se k tomuto prostoru nebezpečně nepřibližují osoby nebo zvířata
- v případě takového zjištění IHNEDE ohlásit tuto skutečnost správci střelnice (řidicimu střelby) s požadavkem na okamžité **ZASTAVENÍ STŘELBY**.

### 7.0. Zbraně a střelivo povolené ke střelbě (Kategorizace zbraní dle ČSN 39 50 02)

#### 7.1. Zbraně a střelivo povolené ke střelbě na střelišti 25 m

- povolené krátké kulové palné zbraně – pistole a revolvery do ráže .45"
- povolené všechny schválené druhy střeliva (bezplášťové, poloplášťové i plášťové) pro výše uvedené zbraně – max. výkon  $E_0 = 900 \text{ J}$

#### 7.2. Zbraně a střelivo povolené pro kontrolu funkce a nastřelení dlouhých kulových zbraní a malorážek

- dlouhé kulové palné zbraně ráží: .308 Win, 7,62x51 NATO, .223 Rem, 5,56x45 NATO, 7,62x39, a malorážky .22 LR,
- povolené všechny druhy schváleného střeliva (bezplášťové, poloplášťové i plášťové, kromě střel s tvrdým jádrem a zápalných) pro povolené druhy zbraní – max. výkon  $E_0 = 3300 \text{ J}$ .

#### 7.3. Zbraně a střelivo povolené pro kontrolu funkce a nastřelení dlouhých kulových lafetovaných zbraní

- dlouhé kulové palné zbraně lafetované v ráží: 12,7x99 NATO, .50 BMG, 12,7x108,

- povoleny všechny druhy schváleného kulového střeliva, celoplášňové, pro povolené druhy dlouhých kulových palných zbraní lafetovaných – max. výkon  $E_n = 19300 \text{ J}$ .

## §.0. Pravidla bezpečnosti při střelbě

### §.1. Všeobecná pravidla bezpečného chování na střelnici

- na střelnici je v době střelby dovolen vstup jen osobám bez známek požití alkoholu nebo jiné navykove látky, a to osobám pozvaným, nebo s dovolením správce střelnice
- nezařazené osoby, tj. osoby kromě střelců a funkcionářů střelnice se smí pohybovat pouze ve vyhrazeném prostoru pro diváky za střelištěm na 25 m a to jen v případě, že se střílí na tomto střelišti – viz příloha č. 4. Všechny přítomné osoby na střelnici – držitelé zbraní se zbraněmi, kromě střelců na střeleckých stanovištích – musí mít zbraně ve stavu vylučujícím jejich okamžité použití, tj. zbraně bez nábojů v nábojových komorách a bez nábojů v nábojových schránkách a zásobnicích zbraní, zásobníky vyjmuté ze zbraní a zbraně s odsuvným závěrem s odsunutým závěrem.
- jakákoli manipulace se zbraní mimo střelecké stanoviště kromě případné kontroly zbraní funkcionáři střelnice a vyčištění zbraní po jejich kontrole je zakázána
- každý příchod na střelnici a odchod ze střelnice musí každá osoba ohlásit správci střelnice nebo řidícímu střelby
- pokyny správce střelnice a řidícího střelby jsou pro všechny přítomné osoby závazná
- každá osoba, která drží u sebe zbraň je povinna mít u sebe kromě jiného svůj platný zbrojní průkaz a průkaz dané zbraně pokud se jedná o zbraň podléhající registraci
- pro střelbu je střelci povoleno použít jen zbraň v dobrém technickém stavu, opatřenou platnou zkušební značkou (pokud daná zbraň podléhá ověření na zkušebně) a kterou dokonale ovládá
- každý střelec osobně odpovídá za své jednání a nese plnou odpovědnost za následky svého jednání, včetně případného zranění nebo usmrcení jiné osoby
- během celé doby pobytu střelce na střeleckém stanovišti, tj. před zahájením střelby, při nabíjení zbraně, při samotné střelbě, při vybití zbraně až po kontrolu zbraně musí zbraň směřovat ústím hlavně do prostoru cíle, resp. do směru střelby
- veškeré úkony jako nástup na střelecké stanoviště, nabíjení zbraně, zahájení střelby, přerušeni nebo ukončení střelby, vybití zbraně, kontrola zbraně a odchod ze střeleckého stanoviště smí střelec vykonat výhradně na povel řidícího střelby
- na povel řidícího střelby „STŘELBU ZASTAVIT“ je střelec povinen okamžitě zastavit střelbu a zajistit zbraň
- po skončení střelby před opuštěním střeleckého stanoviště střelcem vykoná řidící střelby kontrolu zbraně střelce
- přistupovat k terčům, resp. překročit palebnou čáru je dovoleno až po kontrole bezpečnosti zbraní po střelbě na povel řidícího střelby nebo s jeho souhlasem
- v případě že střelec sám zjistí pohyb osob nebo zvířat v ohroženém prostoru je povinen okamžitě samostatně zastavit střelbu, zajistit zbraň a IHNEDE o tomto zjištění informovat řidícího střelby
- řidící střelby okamžitě vydá povel „STŘELBU ZASTAVIT“ v případě, že sám nebo pozorovatel nebo některý střelec nebo kdokoli jiný z přítomných zjistí pohyb osoby nebo zvířete v ohroženém prostoru a sdělí to řidícímu střelby; opětovně povolí střelbu až po vyvedení osoby nebo vyhnání zvířete mimo ohrožený prostor a pozitivního zjištění bezpečnosti další střelby
- do doby vydání povelu ke střelbě musí mít střelec na střeleckém stanovišti zbraň zajištěnou
- je přísně zakázáno střílet z jiných míst než schválených střeleckých stanovišť, jinými než příslušnými dovolenými druhy zbraní a střeliva a na jiné než příslušné terče
- střelci musí dbát na to, aby při střelbě žádná část jeho těla nebyla před ústím hlavně
- střelci je povinen si počínat tak, aby svým jednáním při střelbě nejenom neohrozil ostatní osoby na střelnici (případně i neoprávněně se pohybující osoby a zvíř v ohroženém prostoru), ale aby neomezil ostatní střelce v jejich právech

- ke střelbě je dovoleno připustit jen osoby s vhodnou obuví a oděvem, aby jim obuv nebo oděv umožňoval bezpečný a pevný postoj a nebránil jim v bezpečném ovládní zbraně
- při střelbě není dovoleno mít na zbraní nosní popruh nebo řemen
- střelba není dovolena současně střelba na jedno střelníště, tedy na 25 m a na Bludovické střelnici současně střelba na 100 m a při současně střelba na obou střelních listech na 100 m.
- na střelišti pro nastřelování dlouhých kulových lafetovaných zbraní na 100 m je dovoleno nabít zbraně až po řádném a pevném upnutí zbraně do stendu a zaimření na terč.
- na střelišti pro nastřelování dlouhých kulových zbraní na 100 m je dovoleno nabít zbraně až po řádném a pevném opření zbraně na stand, (případně fixování zbraně do stendu) a zaimření na terč mechanickými mířidly, případně optickým zaměřovačem nebo kolimátorem. Po střelbě se zbraň vybije, zkontroluje a až pak se vyjme (odebere) ze stendu.

## 9.0. Zdravotnické, požární a hygienické zabezpečení

### 9.1. Zdravotnické zabezpečení

Předlékařská první pomoc je zajištěna přítomností zaškolené osoby (správce, řídicího střelby), který má k dispozici lékárníčku první pomoci, jejichž obsah odpovídá aktuálně platné legislativě. Pro vyplachování očí je k dispozici barel s min. 20 litrů pitné vody přímo na střelnici. Pro případný transport lehce raněného k lékařskému ošetření je vždy k dispozici minimálně jedno osobní motorové vozidlo funkcionářů nebo účastníků střelby. Při nebezpečí z prodlení nebo jiného akutního stavu správce střelnice přivolá Zdravotnickou záchrannou službu. Vysvětlí podrobně mechanismus vzniku poranění a aktuální stav zraněného, přesně popíše místo a přístupovou trasu ke zraněnému, dle potřeby uvede zeměpisné souřadnice pro GPS navedení LZS a dál bude řídit činnost dle pokynů dispečera ZZS. Telefon, z kterého volal, nebude blokovat dalším jiným voláním, ale ponechá ho volný pro zpětné volání dispečinku ZZS. Okamžitě odešle jednu z přítomných osob na vrátnici VOP CZ k navedení vozidla ZZS na místní komunikaci směrem ke střelnici. Taktéž připraví osoby k případné optické signalizaci (např. mávání kontrastní barevnou látkou, červenou dýmovnicí apod. na blízkém otevřeném terénu místní vnitropodnikové silnice při případném ohlášeném přeletu vrtulníku LZS a v případě potvrzení přeletu zabezpečit a označit tamtéž bezpečné místo – volnou rovinnou plochu min 20 x 20 metrů bez vysokého porostu, bez nadzemního vedení apod. pro přistání vrtulníku.

### 9.2. Požární zabezpečení

Především v suchém letním období je zvýšené nebezpečí vznícení suchého porostu. Na celé ploše střelnice je **kouření a používání otevřeného ohně zakázáno** s výjimkou vyhrazeného prostoru pro diváky. V tomto prostoru je umístěna kovová nádoba s vodou na dně – odpadkový koš na nedopalky apod. Poblíž odpadkového koše pod přístřeškem je umístěn hasicí přístroj. V případě požáru na ploše střelnice nebo v bezprostředním okolí správce střelnice a řídicí střelby okamžitě ukončí střelbu a všichni přítomní zahájí likvidaci požáru vlastními silami. K tomu použijí hasicí přístroj, vodu na vyplachování, vodu z místního vodovodu a v případě rozsáhlejšího požáru ihned povolá správce střelnice hasiče. Jeden hasicí přístroj je umístěn na střelišti 25 m a druhý hasicí přístroj je umístěn na střelišti 100 m. K navedení vozidel hasičů taktéž obdobně jako pro navedení ZZS odeslat poučenou osobu na vrátnici VOP CB v Bludovicích k navedení vozidla HZS na místní vnitropodnikovou komunikaci ke střelnici. I v případě malého požáru zlikvidovaného vlastními silami je povinností správce střelnice oznámit tuto skutečnost hasičům na ohlašovací požáru.

### 9.3. Hygienické zabezpečení

Střelnice není vybavena vlastním hygienickým zařízením. K tomuto účelu lze využít příslušné zařízení v objektu VOP CB Bludovice, zejména na vrátnici.

### 9.4. Důležitá telefonní čísla

Tisňové volání (Integrovaný záchranný systém).....	112
(zabezpečuje spojení na zdrav. zách. služba, hasiče, policii)	
Hasiči.....	150

Zdravotnická záchraná služba.....	155
Policie ČR.....	158
Nemocnice Nový Jičín.....	556 773 111
Policie ČR, Územní odbor Nový Jičín, spojovatelka.....	974 735 111
Policie ČR, Obv. Odd. Nový Jičín.....	974 735 651

#### **10.0. Zabezpečení ekologie – nakládání s odpady**

Provozem střelnice vznikají odpady jednak ze samotné střelby – nábojnice, střely, terče, čistící materiál apod. a na druhé straně odpady produkované z běžného pobytu lidí jako biologické odpady a komunální odpad. Biologický odpad tento provozní řád neřeší, protože sociální zařízení není součástí střelnice. Sběr běžného komunálního odpadu je řešen do odpadového koše, jehož obsah po střelbách správce střelnice vyprázdní do sběrného kontejneru komunálního odpadu v areálu VOP CZ Bludovice. Správce střelnice zabezpečí po každé střelbě sesbírání a vyřídění odpadů ze střelby dle katalogu odpadů a podle nasbíraného množství odevzdá do sběrného místa společnosti VOP CZ. Vyříděný odpad dočasně skladovat v plastových nádobách nebo pytlích. K evidenci vyříděného odpadu a odevzdávání tříděného odpadu vede správce střelnice deník sběru a likvidace odpadu. Selhané střelivo se neskládá, ale bezprostředně po střelbách odevzdá oprávněné osobě k pyrotechnické likvidaci.

#### **Seznam druhů odpadů, se kterými bude v rámci provozu střelnice nakládáno:**

<u>Katalogový kód:</u>	<u>Název druhu odpadu:</u>
16 04 01	Odpadní munice – mosazné nábojnice (části)
16 04 01	Odpadní munice – olověné střely (broky)
20 01 01	Papír a lepenka
20 03 01	Směsný komunální odpad
25 01 02	Plastové obaly

#### **11.0. Související zákony a podzákoně právní normy**

- Zákon č. 119/2002 Sb., Zákon o střelných zbraních a střelivu
- Vyhl. MV č. 221/2017 Sb., O provedení některých ustanovení zákona o zbraních
- ČSN 39 54 01 Civilní zbraně a střelivo. Střelnice pro ruční palné a plynové zbraně
- ČSN 39 50 02 Civilní zbraně a střelivo. Názvosloví
- ČSN 39 50 02-1 Civilní zbraně a střelivo. Všeobecné termíny a definice
- Zákon č. 185/2001 Sb., Zákon o odpadech
- Vyhl. č. 381/2001 Sb., Katalog odpadů,...
- Vyhl. č. 383/2001 Sb., O podrobnostech nakládání s odpady

#### **12.0. Schvalovací doložka**

V Šenově u Nového Jičína, dne 12. 03. 2018

Za provozovatele střelnice



Vypracováno v 5 výtiscích:

- výtisk č.1 PČR Oddělení služby pro zbraně a bezpečnostní materiál, pracoviště Nový Jičín
- výtisk č.2 pro spis znalce
- výtisk č.3,4,5, majitel a provozovatel střelnice

Vyjádření znalce:

Ověřuji tento Provozní řád ve smyslu ustanovení §-u 52, odst. 4, písmeno „b“ Zákona č. 119/2002 Sb., §-u č. 28, Vyhl. č. 221/2017 Sb. a ČSN 39 54 01, čl. 8.2.1 a čl. 9.1.1. Nedílnou součástí tohoto ověření a doporučení ke schválení je přiložený Znalecký posudek ev.č. 176/1-18 a podmínky v něm uvedené.

V Novém Jičíně, dne: 14. 03. 2018

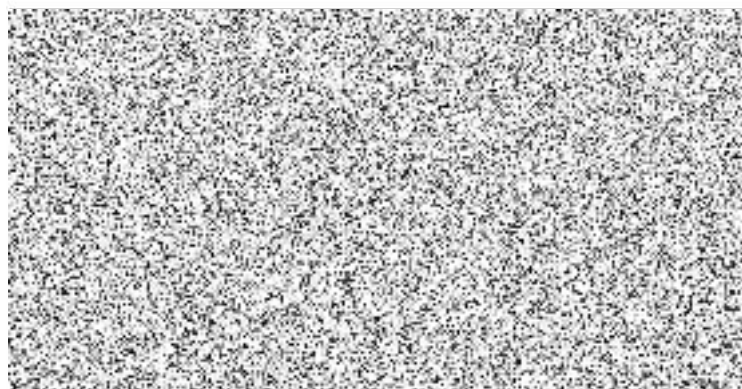





## Znalec

inženýrský rozhodnutí Krajského soudu v Ostravě ze dne 6.12.1995 č.j. Spr. 3429/95 pro základní obor  
ekonomika, odvětví ceny a odhady zbraní, pro základní obor kriminálníky, odvětví zbraně, pro základní obor  
střílečky a vylučování a pro základní obor technické obory různé, specializace zbraně

Za korunou 204  
Nový Jičín – Loučka  
741 01  
ČR

IČ: 62714566  
DIČ: CZ502627215 (neplátce DPH)  
Registrován u ŽU MěÚ Nový Jičín  
Bank. spojení: FIO banka  
Číslo účtu: 2400046365/2010  
Měna:   
BIC: FIOZC333

# ZNALECKÝ POSUDEK

Ev.č.: 176/1-18

### Předmět posouzení:

Strojová a provozní část střelnice VOP ÚZ Píseňka. Znalecký posudek s určením přírodního rádu Střílnice  
VOP ÚZ s důvody a provozní bezpečností této střelnice

### Objednavatel:

Střelnice, s.r.l. Dřevná 102, 742 42 Šonava u Hvozdu, IČ: 06900993

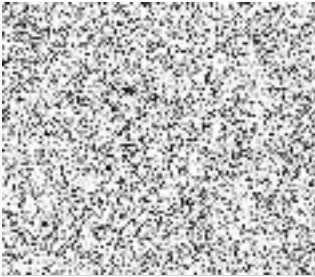

U Nového Jičína

IČ: 00000493

## DODATEK č. 1

### k Provoznímu řádu „STŘELNICE VOP CZ Bludovice“

Tento dodatek je vydáván na základě ustanovení § 28, Vyhlášky č. 221/2017 Sb. Důvodem vydání tohoto Dodatku č. 1 je zavedení odlišné úpravy podmínek střelby pro organizovaný výcvik a prověřkové střelby příslušníků PČR Územního odboru Nový Jičín a jejich organizačních složek nad rámec všeobecně povolených druhů střelby. Bezvýhradnou podmínkou povolení těchto střelb podle tohoto Dodatku č. 1 je uskutečňování střelb dle služebního předpisu PČR a vždy jen pod řízením organického velitele, resp. instruktora střelb zařazeného na příslušné služební funkci.

Ve Výše uvedeném Provozním řádu střelnice vydaném v březnu 2018 dochází dnem vydání tohoto DODATKU č. 1 k následujícím změnám:

#### I. Změny v textové části

Čl. 4.2 druhý odstavec po doplnění nově zní:

I. Část první – střeliště pro střelbu z krátkých kulových zbraní na 25 m včetně příslušného výstřelného prostoru, cílového a záchytného prostoru. Toto střeliště je vybudováno se čtyřmi střeleckými stavy a je určeno pro střelbu vstojе. Střeliště je vybudováno jako kryté s oddělenými střeleckými boxy.

Pro střelby PČR se povoluje střelba z pohyblivé palebné čáry (0 až 20 m) tedy od místa těsně před střeleckými boxy pravého střeliště (část I. střelnice) do místa 5 metrů před terčovou linií 25 metrů v počtu střelců 1 až 6, střelba vstojе jednotlivými ranami z KKZ a DKZ výhradně pistolovým střelivem a to výhradně na průstřelné terče umístěné v původním cílovém prostoru, tedy v „okně“ čelní záchytné clony cílového prostoru krytého čelním valem jako dopadištěm střel. Tedy max. délka střelby je 25 metrů a minimální 5 metrů.

Dále se povoluje pro PČR střelba z pohyblivé palebné čáry (0 až 15 m) tedy od místa těsně před střeleckými boxy do místa 10 metrů před terčovou linií 25 metrů v počtu střelců 1 až 6, střelba vstojе jednotlivými ranami z KKZ a DKZ výhradně pistolovým střelivem a to na kovové sklopné, nebo padací terče, nebo tzv. gongy umístěné před „oknem“ čelní záchytné clony cílového prostoru krytého čelním valem jako dopadištěm střel. Tedy max. délka střelby je 25 metrů, minimální 10 metrů. Z pohyblivé palebné čáry je možné vést střelbu statickou z místa z libovolné palebné čáry v povoleném rozsahu, nebo za pohybu vpřed od nejvzdálenější po nejbližší povolenou palebnou čáru, přičemž pohybem v tomto případě je myšlen pohyb krokem s přísnou koordinací pohybu členů střelící směny řídicím střelby tak, aby směna zachovávala stále své vyrovnání v linii a nemohlo dojít ke vzájemnému ohrožení mezi střelci.

Ohrožené prostory při střelbách PČR na pravém střelišti (část I. střelnice) zůstávají v nezměněném rozsahu jak je stanoveno doposud v situačním plánu pro tuto část střelnice. Při střelbách příslušníků PČR používat ochranu sluchu a zraku, při střelbách na kovové terče místo ochrany zraku celotvářovou ochranu.

Prostor pro případné diváky a nezainteresané osoby na střelbě při těchto střelbách na tomto střelišti je určen na ploše za střelištěm – viz příloha č. 4 tohoto provozního řádu.

Čl. 4.2 třetí odstavec po doplnění nově zní:

ii. Část druhá – střeliště pro střelbu z dlouhých kulových zbraní a z lafetovaných dlouhých kulových zbraní na 100 m včetně příslušného výstřelného prostoru a záchytného prostoru. Toto střeliště je vybudováno se dvěma střeleckými stavy. Levý stav slouží pro střelbu z dlouhých kulových zbraní a pravý stav pro střelbu z dlouhých kulových lafetovaných zbraní.

Nastřelování dlouhých kulových zbraní se provádí výlučně vsedě na levém střeleckém stavu na 100 m. Kontrola funkce a nastřelení lafetované zbraně 12,7 mm se provádí na pravém stavu na 100 m. Konstrukce obou střeleckých stavů je identická. Střelba se provádí na obou stavech výhradně přes ochrannou rouru, která je zasypána zásypem zeminou a je pevně ukotvena do podloží. Záchytný i cílový prostor je pro oba střelecké stavy jeden společný.

Pro střelby PČR se povolují následující druhy střelb:

- Střelba jednotlivce vstoje z pevné palebné čáry na 50 metrů od cílového prostoru ze střeleckého stanoviště „23“ jednotlivými ranami ze samopalu vz. 58 (útočná puška), střelivem ráže 7,62x39 Red. na průstřelné terče umístěné v cílovém prostoru v „okně“ záchytného zařízení střel.

- Střelba jednotlivce vstoje z pevné palebné čáry na 25 metrů od cílového prostoru ze střeleckého stanoviště „22“ jednotlivými ranami nebo krátkými dávkami (tedy 2 až 3 rány) ze samopalu vz. 58 (útočná puška), střelivem ráže 7,62x39 na průstřelné terče umístěné v cílovém prostoru v „okně“ záchytného zařízení střel.

- Střelba jednotlivce z pohyblivé palebné čáry 25 – 10 metrů od cílového prostoru, tedy od střeleckého stanoviště „22“ až po střelecké stanoviště 10 metrů před cílovým prostorem jednotlivými ranami vstoje z místa DBZ (brokovnicí), střelivem ráže 12, 16, 20 s hromadnou střelou do 3 mm průměru broků nebo jednotnou střelou na průstřelné terče umístěné v cílovém prostoru v „okně“ záchytného zařízení střel.

- Střelba jednotlivce z auta KKZ (pistolí), (auto jako střelecké stanoviště) nebo zpoza tohoto auta (auto jako zákryt) umístěného svým středem 5 metrů před záchytným zařízením střel v ose hlavního směru střelby na pozici „21“ na terče rozmístěné v hlavním směru střelby (HSS) a do boku v rozmezí max. 30° vpravo až 60° vlevo od HSS tak, aby směr výstřelu z auta nebo zpoza auta na tyto terče byl vždy krytý příslušnou clonou nebo záchytným zařízením střel s dostatečnou rezervou (min. 15°)

- Střelba jednotlivce vstoje z místa z pohyblivé palebné čáry do 25 do 10 metrů (tedy od střeleckého stanoviště „22“ až po střelecké stanoviště 10 metrů před čelní clonou jednotlivými ranami na auto jako terč, umístěné těsně před záchytným zařízením střel svým středem 1,5 metru před záchytným zařízením střel v ose hlavního směru střelby (HSS) a to z DBZ (brokovnice jednotným nábojem případně nábojem s hromadnou střelou broky nad 3 mm průměru), DKZ (samopal vz.58 střelivem 7,62x39), DKZ pistolovým nábojem a KKZ (pistolí).

- Při střelbách výše uvedených disciplín na tomto levém střelišti (část II. střelnice) pro DKZ, zůstává v plně v platnosti ustanovení PR, které nedovoluje přítomnost dalších osob na střelnici s tou odlišností, že nezařazené a momentálně nestřelející osoby - příslušníci PČR mají vyhrazené místo za úrovní PČ 50 m. Dále při střelbě z vozidla, případně na vozidlo nebo na neprůstřelné kovové terče používat celotvářovou ochranu proti možným odrazům střel nebo jejich fragmentů dle příslušných ustanovení služebních předpisů PČR.

- Ohrožené prostory při střelbě na levém střelišti (část II. střelnice) ze střeleckého stanoviště „21“, „22“ a „23“, případně z pohyblivé palebné čáry mezi stanovišti „21“ a „22“, jsou zakresleny v aktualizovaném situačním plánu. Ohrožený prostor konkrétní střelby zahrnuje vždy celou plochu ohroženého prostoru střeliště na 100 m tak jak uvádí situační plán vždy ale jen od dané palebné

čáry ze které se střílí, resp. palebné čáry výchozí v případě pohyblivé palebné čáry až po čelní clony střelišť. Při střelbách příslušníků PČR používat ochranu sluchu a zraku, při střelbách na kovové terče místo ochrany zraku celotvářovou ochranu. Při střelbě disciplíny z auta (auto jako střelecké stanoviště, nebo spoza auta (auto jako zákryt) a taktéž při střelbě na auto (auto jako terč) místo ochrany zraku používat celotvářovou ochranu.

#### Čl. 4.3. Zatřídění střelnice po doplnění nově zní:

Kategorie: A - venkovní, polokrytá

Třída: 4 - neveřejná, komerční, zkušební, výcviková

Skupina: K - střelnice pro kulové zbraně (pro krátké palné zbraně, pro dlouhé palné zbraně a pro lafetované dlouhé palné zbraně) s pevně danými dálkami střelby na 25 a 100 m, dále pro střelby PČR s pohyblivou palebnou čarou.

H – střelnice pro brokovnice výhradně pro střelby PČR.

Jedná se o stálou, venkovní polokrytou střelnici, neveřejnou, komerční, zkušební a výcvikovou, pro dlouhé kulové palné zbraně a pro krátké kulové palné zbraně a brokovnice, pro střelby bezplášťovými, poloplášťovými i plášťovými střelami, pro střelby na pevně dané dálky střelby a pro střelby z pohyblivé palebné čáry pro střelby PČR,

## II. Změny v přílohové části

Původní přílohu č. 4 dnem vydání tohoto Dodatku č. 1 nahrazuje aktualizovaná příloha č. 4 připojena jako příloha k tomuto Dodatku č. 1

Přílohy: Aktualizovaná příloha č. 4 Provozního řádu – Situační plán

V Šenově, dne 2. 12. 2019

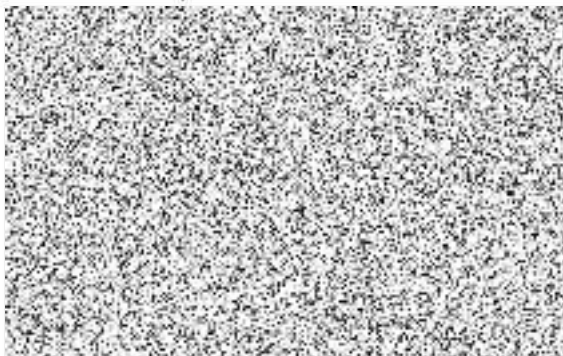

Vyhotoveno v pěti výtiscích, které se dnem vydání stávají nedílnou součástí Výše uvedeného PŘ střelnice dle rozdělovníku PŘ.

- výtisk č. 1 PČR Oddělení služby pro zbraně a bezpečnostní materiál, pracoviště Nový Jičín
- výtisk č. 2 pro spis znalce
- výtisk č. 3,4,5, majitel a provozovatel střelnice

4.

**Vyjádření znalce:**

Ověřuji tento DODATEK č. 1 Provozního řádu STŘELNICE VOP CZ Bludovice ve smyslu ustanovení § 52, odst. 4, písmeno „b“ Zákona č. 119/2002 Sb., ČSN 39 54 01, čl. 8.2.1 a čl. 9.1.1. a § 28 Vyhl. č. 221/2017 sb. Nedílnou součástí ověření tvoří připojený Znalecký posudek č. 191/9-19 a podmínky v něm uvedené.

✓ Novém Jičíně, dne 10. 12.

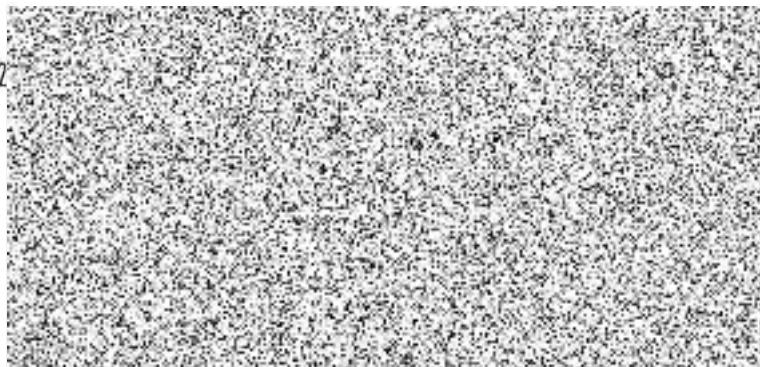



### Znalec

jmenovaný rozhodnutím Krajského soudu v Ostravě ze dne 6.12.1995 č.j.: Spr. 3649/95 pro základní obor ekonomika, odvětví ceny a odhady zbraní, pro základní obor kriminalistika, odvětví zbraně, pro základní obor střelivo a výbušniny a pro základní obor technické obory různé, specializace zbraně.

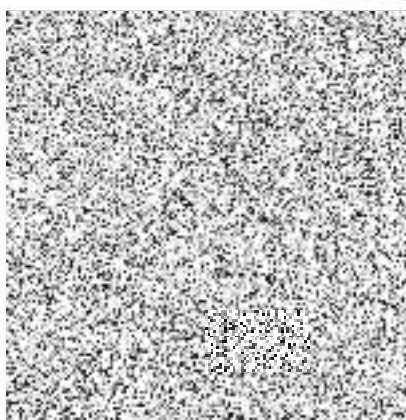

# ZNALECKÝ POSUDEK

Ev.č.: 191/9-19

## Předmět posouzení:

Znalecké posouzení Dodatku č. 1 Provozního řádu stálé, venkovní, polokryté, neveřejné, komerční, zkušební a výcvikové střelnice, pro dlouhé kulové palné zbraně a pro krátké kulové palné zbraně a brokovnice, pro střelby bezplášťovými, poloplášťovými i plášťovými střelami, pro střelby na pevné dané dálky střelby a pro střelby z pohyblivé palebné čáry pro střelby PČR.

## „STŘELNICE VOP CZ Bludovice“

## Objednavatel:

VOP CZ, s. p., se sídlem Dukelská 102, 742 42 Šenov u Nového Jičína, IČ: 00000493,  
objednávkou č. 14990053 ze dne 13. 11. 2019

ke Smlouvě o podmínkách umožnění provádění střeleb č. S 22/24

**Termíny výcviku na střelnici v Bludovicích ve výcvikovém roce 2024****Březen 2024: celkem 20 hodin x 1 300,00 Kč = 26 000,00 Kč s DPH**

ÚT 12.3.2024 – 09,00-11,00 a 11,00-13,00 4 hodiny

ST 13.3.2024 – 09,00-11,00 a 11,00-13,00 4 hodiny

PO 25.3.2024 – 09,00-11,00 a 11,00-13,00 4 hodiny

ÚT 26.3.2024 – 09,00-11,00 a 11,00-13,00 4 hodiny

ST 27.3.2024 – 09,00-11,00 a 11,00-13,00 4 hodiny

**Duben 2024: celkem 24 hodin x 1 300,00 Kč = 31 200,00 Kč s DPH**

PO 8.4.2024 – 09,00-11,00 a 11,00-13,00 4 hodiny

ÚT 9.4.2024 – 09,00-11,00 a 11,00-13,00 4 hodiny

ST 10.4.2024 – 09,00-11,00 a 11,00-13,00 4 hodiny

PO 15.4.2024 – 09,00-11,00 a 11,00-13,00 4 hodiny

ÚT 16.4.2024 – 09,00-11,00 a 11,00-13,00 4 hodiny

ST 17.4.2024 – 09,00-11,00 a 11,00-13,00 4 hodiny

**Květen 2024: celkem 16 hodin x 1 300,00 Kč = 20 800,00 Kč s DPH**

ÚT 7.5.2024 – 09,00-11,00 a 11,00-13,00 4 hodiny

PO 13.5.2024 – 09,00-11,00 a 11,00-13,00 4 hodiny

ÚT 14.5.2024 – 09,00-11,00 a 11,00-13,00 4 hodiny

ST 15.5.2024 – 09,00-11,00 a 11,00-13,00 4 hodiny

**Červen 2024: celkem 24 hodin x 1 300,00 Kč = 31 200,00 Kč s DPH**

PO 17.6.2024 – 09,00-11,00 a 11,00-13,00 4 hodiny

ÚT 18.6.2024 – 09,00-11,00 a 11,00-13,00 4 hodiny

ST 19.6.2024 – 09,00-11,00 a 11,00-13,00 4 hodiny

PO 24.6.2024 – 09,00-11,00 a 11,00-13,00 4 hodiny

ÚT 25.6.2024 – 09,00-11,00 a 11,00-13,00 4 hodiny

ST 26.6.2024 – 09,00-11,00 a 11,00-13,00 4 hodiny

**Červenec 2024: celkem 40 hodin x 1 300,00 Kč = 52 000,00 Kč s DPH**

PO 1.7.2024 – 09,00-11,00 a 11,00-13,00 4 hodiny

ÚT 2.7.2024 – 09,00-11,00 a 11,00-13,00 4 hodiny

ST 3.7.2024 – 09,00-11,00 a 11,00-13,00 4 hodiny

ST 10.7.2024 – 09,00-11,00 a 11,00-13,00 4 hodiny

PO 22.7.2024 – 09,00-11,00 a 11,00-13,00 4 hodiny

ÚT 23.7.2024 – 09,00-11,00 a 11,00-13,00 4 hodiny

ST 24.7.2024 – 09,00-11,00 a 11,00-13,00 4 hodiny

PO 29.7.2024 – 09,00-11,00 a 11,00-13,00 4 hodiny

ÚT 30.7.2024 – 09,00-11,00 a 11,00-13,00 4 hodiny

ST 31.7.2024 – 09,00-11,00 a 11,00-13,00 4 hodiny

**Září 2024: celkem 20 hodin x 1 300,00 Kč = 26 000,00 Kč s DPH**

PO 2.9.2024 – 09,00-11,00 a 11,00-13,00 4 hodiny

ST 4.9.2024 – 09,00-11,00 a 11,00-13,00 4 hodiny

PO 23.9.2024 – 09,00-11,00 a 11,00-13,00 4 hodiny

ÚT 24.9.2024 – 09,00-11,00 a 11,00-13,00 4 hodiny

ST 25.9.2024 – 09,00-11,00 a 11,00-13,00 4 hodiny

**Říjen 2024: celkem 16 hodin x 1 300,00 Kč = 20 800,00 Kč s DPH**

PO 14.10.2024 – 09,00-11,00 a 11,00-13,00 4 hodiny  
ÚT 15.10.2024 – 09,00-11,00 a 11,00-13,00 4 hodiny  
ST 16.10.2024 – 09,00-11,00 a 11,00-13,00 4 hodiny  
ST 30.10.2024 – 09,00-11,00 a 11,00-13,00 4 hodiny

**Listopad 2024: celkem 24 hodin x 1 300,00 Kč = 31 200,00 Kč s DPH**

PO 11.11.2024 – 14,00-18,00 4 hodiny  
ÚT 12.11.2024 – 14,00-18,00 4 hodiny  
ST 13.11.2024 – 14,00-18,00 4 hodiny  
PO 25.11.2024 – 14,00-18,00 4 hodiny  
ÚT 26.11.2024 – 14,00-18,00 4 hodiny  
ST 27.11.2024 – 14,00-18,00 4 hodiny

**Cena za 1 hodinu:** 1 027,00 Kč bez DPH  
1 300,00 Kč s DPH

**Počet hodin:** 184

**Celková cena:** 188 968,00 Kč bez DPH  
229 200,00 Kč s DPH



# Příloha č. 4 ke Smlouvě o podmínkách umožnění provádění střebeb č. 22/24

## Základní povinnosti osob vstupujících / vježdějících do areálů VOP CZ s.p.

### 1 Definice základních pojmů:

#### 1.1 Externí pracovník

Je fyzická osoba či zaměstnanec třetí společnosti, která vstupuje se společností VOP CZ s.p. do smluvního vztahu, jenž provádí plnění dle předmětu smlouvy pro odběratele prostřednictvím dodavatele

#### 1.2 Obeznamená osoba

Osoba zajištěná dodavatelem, jenž je pověřená zprostředkováním vstupu a komunikací v ostrahu a osobní neohrožení členským a slovenským jazykem. Obeznamená osoba musí hovořit českým, nebo slovenským jazykem. Tato osoba musí být předem podrobně obeznámena v nutných případech, kterou má v podnikání externí pracovník vykonávat a o těchto skutečnostech podat ostraze při vstupu relevantní informace, a to s nímžmálním rozsáhu pracovního listu

#### 1.3 Pracovní činnost

Jedná se o jakoukoli činnost zaměstnanec dodavatelských firem, která je jádrem pracovních - právních a obchodně - pracovních vztahů mezi VOP CZ a třetími stranami. Tato práce je prováděna v areálech VOP CZ. Pracovní činnost je mluvená řízení osobního a nakladního vozidla.

#### 1.4 Zakázané zóny

Jedná se o prostory, které jsou označeny nálepkou ze zakázaných bezpečnostních tabulek.

#### 1.5 První dokumenty

- **Závazná pravidla pro vjezd vozidel externích dopravců a dopravců do areálů podniků**
- **Průvodní listy pro osoby vstupující do areálů za účelem provádění práce**
- **Průvodní listy s uvedením kam externí pracovník jedou, za kým jedou, s uvedením důvodu vjezdu - činnosti, kterou budou v areálu vykonávat, to ednu tel. kontaktu na kontaktní osobu VOP CZ, jenž je za ně odpovědná. V případě dopravců pro koleo (VOP CZ, Kion atd.) kam a co vezou.**

#### 1.6 Osobní prohlídka

Kontrolována osoba je povinná na požádání zaměstnanec OMO osobně vyšetřit obsah kaps a příručního zavazadla. Touha, kdo provádí kontrolu, je zakázáno sátat na věci kontrolovaného.

### 2 Základní povinnosti dodavatele

Dodavatel je povinen zajistit, aby jeho zaměstnanec či osoby, které provádí plnění pro odběratele prostřednictvím dodavatele (popř. jejich zaměstnanec), hovořící-li český nebo slovenský jazyk, byli vybaveni Průvodním listem, vyhotovenem v českém jazyce. Vedle těchto údajů zde musí být bezpodmínečně uveden kontakt na obeznamovanou osobu

Dodavatel je zároveň povinen zajistit překlad prvními dokumenty do jazyka srozumitelnému dopravci. Za správnost překlada ručí dodavatel. Externí pracovník je pate povinen mít u sebe podlepsanou jak českou verzi, tak průvodní jazykovou mutaci

### 3 Hlavní povinnosti osob vstupujících/vježdějících a pohybujících se v areálech VOP CZ s.p.

- Dbat pokynů, příkazů a rozhodnutí strážných při průchodu/průjezdu strážnicí i při pohybu kdekoliv v areálech společnosti VOP CZ.
- Při průchodu/průjezdu strážnicí a rovněž kdekoliv v areálu umožnit strážnému kontroloři přenesení/úspěšného převažení limitního množství včetně kontroly račnických zavazadel, vozidla a jeho nakladu. V odůvodněných případech se podrobit osobní prohlídce
- Neposilovat a nezneužívat komunikace ani sílniční zařízení (závěry, dopravní značky apod.) V případě vzniku materiální škady v areálu VOP CZ tato ve výši skutečných nákladů na opravy uhradit
- Podobit se na pokyn strážných při vstupu/vjezdu opožděním a kdekoliv v areálu VOP CZ a v kterékoli době, zda nejsou před vstvem alkoholu nebo jiných nvyklových látek. S výsledky kontroly jsou kontrolované osoby seznameny a mohou se k nim eventálně vyjádřit. V případě pozitivního výsledku jsou kontrolované osoby dále povinny odvézt do vstupní doklad a neproděné opustit areál VOP CZ.
- Z důvodu zajištění bezpečnosti v areálu VOP CZ, který vzhledem k specifickému prostředí vyžaduje zvyčené nároky na dodržování bezpečnosti, slušnost, dodržovat ustanovení zákona č. 301/2005 Sb., o provozu na pozemních komunikacích, v platném znění, včetně udržování povolené rychlosti, respektování dopravních značení a parkování na vyhrazených místech

### 3.1 Osobní ochranné prostředky pro externí zaměstnanec

#### 3.1.1 Reflexní vesta

Každý externí pracovník musí používat reflexní vestu bílové nebo žluté barvy s jasným a čitelným nápisem firmy, pod kterou v areálu VOP CZ provádí pracovní činnost.

#### 3.1.2 Ochranná obuv

Každý externí pracovník je povinen používat v areálech VOP CZ jako standard ochrannou obuv standardu „S1“ a vyšší.

#### 3.1.3 Ochranný oděv

Každý externí pracovník je povinen používat v areálech VOP CZ pouze ochranné, certifikované oděvy vhodné pro danou činnost podle vyhodnocených rizik. Je zakázáno používat kalhoty se zkráceným nohavícem nebo jinak upravené části OOPP. Na oděvu musí být uveden nápis dodavatele

### 3.2 Hrubé porušení pravidel vedoucí k okamžitému vykázání z prostor VOP CZ a odebrání povolení vstupu do areálů VOP CZ

- Vyhrožky nebo agresivní jednání
- Sexuální obtěžování nebo rasová či náboženská nesnášenlivost
- Krádež
- Nepovolený vstup do zakázaných zón
- Ohrožení sebe nebo svého okolí na zdraví
- Pechotávání alkoholu v areálech VOP CZ nebo pozitivní dechová zkuška
- Odmítnutí, maření nebo zmaření zkoušky na alkohol či jiné návykové látky
- Opakované porušování základních povinností, vyplývajících z platného Pracovního řádu a ZP
- Nepovolené pořizování fotografií či videozáznamů

**Vyhrožky** - především pak slovní útoky na členy ostrahy. Tvůři výtkou jejich povinností

**Agresivní jednání** - Za agresivní jednání se účinně jiné považuje úmyslné blokování prostoru předtí za zaorání zabírajícím pohyb vozidel přes vstupy VOP CZ. Agresivním jednáním se rozumí i neuposlechnutí opakovaně výzvy členů ostrahy či jiné oprávněné osoby

**Ohrožení sebe nebo svého okolí na zdraví** - za toto jednání se považuje mj. i agresivní, nebezpečná jízda vozidly v areálech VOP CZ, předstíláním pokud takovou jízdu dojde k ohrožení života či zdraví osob nebo majetku

**Opakované porušování základních povinností** - jednání konkrétního jedince, mající znaky úmyslného a soustavného nerespektování základních povinností externích pracovníků a pracovníků firem v praxi

### 3.3 Zakaz fotografování

Ve všech prostorech společnosti VOP CZ je zakázáno pořizovat fotografie či videozáznamy. V případě přistěření, je osoba povinná na vyzvání fotografe smazat

### 3.4 Mlčenlivost

Dodavatel se zavazuje zachovávat plnou mlčenlivost o veškerých důvěrných informacích, u kterých se v průběhu spolupráce dozví. Za důvěrné informace se ve smyslu tohoto článku považují veškeré informace, které budou jako takové označeny, nebo jsou takového charakteru, že mohou v případě zveřejnění přivést k jakékoli smluvní výhodě jakoukoli újmou, bez ohledu na to, zda mají povahu osobních, obchodních či jiných informací. Dodavatel se zavazuje, že tyto skutečnosti nesdělí ani nepřístupí třetí osobě, pro sebe nebo pro jiného nevyužije či nezneužije a tyto bude uchovávat takovým způsobem, aby se tyto nedostaly do rukou třetí osobě. Touto závazek není časté umozn a není dořven případným sdělením uzavřené smlouvy. V případě, že Dodavatel neoprávněně použije důvěrnou informaci v rozporu s tímto ustanovením či právními předpisy, je povinen k náhradě škody z toho vzniklé a je povinen vydat to, o čem se oběhání.

Příloha č. 4  
ke Smlouvě o podmínkách umožnění provádění střebeb č. 8.22/24

Dodavatel prohlašuje, že faktizace smlouvy s Odběratelem není jeho povinností a účelově smlouva s tím, že je Odběratel opravňuje spolupracovat s Dodavatelem veřejně nakládat a dáva pro tento účel smlouva ke zveřejnění smlouvy nebo jejímu poskytnutí, zejména pak orgánům státní správy.

**4 Firmy v pronájmu v areálu podniku**

Dle směrnice jsou firmy v pronájmu v areálu podniku povinny řídit se vnitřním řádem VOP CZ.

**5 Důkazní břemeno**

K prokázání porušení základních povinností VOP CZ bude užito následujících důkazních břemen:

- Fotografie pořízená vnitřním kamerovým systémem
- Fotografie pořízená zaměstnancem VOP CZ
- Upravení upozornění zaměstnancem VOP CZ

K těmto důkazním břemenům musí být přiložen stručný popis situace, ustanovení dodavatele, čas a místo kde měla k porušení standardu dojít. V případě že bude zjištěno porušení představe, bude uvedeno, není však podmínkou

U písemného upozornění je nutné přiložit i sešlepci 3 osoby

Tato důkazní břemena podle budou předána dodavateli spolu se sankcí

**6 Zajištění závazku**

Při zjištění porušení základních povinností bude přistoupeno k udělení sankce vůči subjektu, který uvedeně základní povinnosti porušil, a to na základě důkazního břemena, formou sračky z fakturace dle následujícího:

- 1 První provinění – pokuta
- 2 Druhé provinění – pokuta + vykázaní pracovníka z areálu VOP CZ + následný zákaz vstupu daného pracovníka do areálu VOP CZ
- 3 Třetí provinění – pokuta + vypovězení smlouvy mezi VOP CZ a smluvní stranou

**6.1 Sazebník pokut:**

- Kouření na jiném místě než k tomu určeném – pokuta 1.000 Kč;
- Nepoužívání osobních ochranných pomůcek (heleštní vesta, bezpečnostní pás, ochranný oděv) – pokuta 1.000 Kč;
- Přecházení altánu v areálu VOP CZ nebo pozitivní dechová zkouška – pokuta 1.000 Kč;
- Opakované porušení základních povinností – pokuta 10.000 Kč;
- Odmítnutí, urážení nebo znášení urážky na alkohol či jiné návykové – pokuta do 10.000 Kč;
- Fotografování – pokuta 10.000 Kč;
- Šikanování, výhrůžky nebo agresivní jednání – pokuta 10.000 Kč;
- Seznámí obléčování nebo zasažení neboženská neslušnost – pokuta 10.000 Kč;
- Nepovolený vstup do zákaznických zón – pokuta 10.000 Kč;
- Vystavování sebe nebo svého okolí smrtelnému riziku – pokuta až do výše 10.000 Kč;

Společnost smluvní strany se nedělá práva na náhradu škody způsobené porušením povinností zápisné smlouvy pokutou

VOP na v případě třetího provinění dle bodu 6.3 narek na úhradu nákladů spojených s dokončením díla

Společnost VOP CZ má právo se rozhodnout, zda smluvní pokuty započte na cenu Díla nebo jednativě faktury (tuhového dokladu), nebo zda bude čerpat z bankovní záruky, nebo zda vystaví dodavateli saračtatný výměr.

**7 Závazek dodavatele prokazatelně seznámit další osoby s těmito podmínkami**

Dodavatel se zavazuje s těmito podmínkami prokazatelně seznámit všechny osoby podléhající se prosřednictvím dodavatele na přechodu pro společnost VOP CZ a posoumit je zavázat k jejich dodržování. Tím není dotčena odpovědnost dodavatele za dodržování těchto podmínek.

VOP CZ, s.p. NOVÝ JIČÍN provoz BLUDOVICE

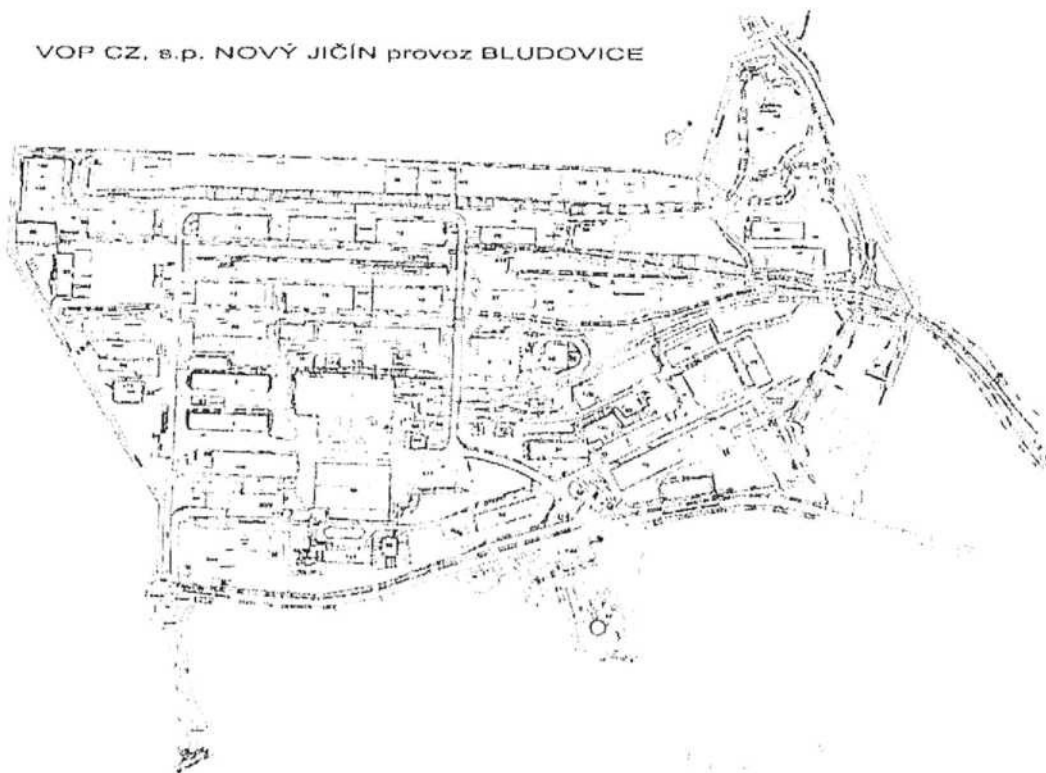

SEZNÁMENÁ OSOBA:

PODPIS: