

statutární město Pardubice

IČO: 00274046

se sídlem Pernštýnské náměstí 1, Pardubice, 530 02

jednající [redacted] vedoucím oddělení pozemků a převodu nemovitostí odboru majetku a investic Magistrátu města Pardubic

(dále jen „Budoucí povinná“)

a

ČEZ Distribuce, a. s.

IČO 24729035, DIČ CZ24729035

se sídlem Děčín - Děčín IV-Podmokly, Teplická 874/8, PSČ 405 02

zastoupena na základě plné moci č. PM – 071/2023 ze dne 10.2.2023 společností

RYDVAL - ELEKTRO s.r.o., IČ: 25298194, DIČ: CZ25298194, se sídlem plk. Truhláře 114, 512 51

Lomnice nad Popelkou, společnost zapsaná v obchodním rejstříku u Krajského soudu v Hradci Králové, pod spisovou značkou C 14113, jejímž jménem na základě plné moci ze dne 3.12.2023 jedná

[redacted] administrativní pracovnice společnosti

(dále jen „Budoucí oprávněná“)

(společně dále též „Smluvní strany“),

uzavřely níže uvedeného dne, měsíce a roku tuto:

SMLOUVU O BUDOUCÍ SMLOUVĚ O ZŘÍZENÍ VĚCNÉHO BŘEMENE

č. IV-12-2025998

NÁZEV STAVBY: PA, Svítkov, p.č. 1251/3, knn, kvn; IV-12-2025998

podle ustanovení § 1785 a násl. a § 1257 a násl. zákona č. 89/2012 Sb. občanského zákoníku, podle ustanovení § 25 odst. 4 zákona č. 458/2000 Sb. energetického zákona (dále jen tato smlouva).

Článek I.

Úvodní ustanovení

Budoucí oprávněná je provozovatelem distribuční soustavy (dále jen „PDS“) na území vymezeném licencí na distribuci elektřiny udělenou PDS Energetickým regulačním úřadem. Distribuční soustava je provozována ve veřejném zájmu. PDS má povinnost zajišťovat spolehlivé provozování, obnovu a rozvoj distribuční soustavy, přičemž pokud dochází k umístění zařízení distribuční soustavy na cizí nemovitost, je PDS povinen podle § 25 odst. 4 energetického zákona k této nemovitosti zřídit věcné břemeno a zajistit si právo provést stavbu dle příslušných ustanovení stavebního zákona.

Článek II.

Prohlášení o právním a faktickém stavu

1. Budoucí povinná prohlašuje, že je výlučným vlastníkem pozemků **parc.č. 1070/5, 1043/34, 1043/33, 1077/15, 1077/10, 1043/9, 1077/12, 1251/1, 1043/13, 1072/9, 1251/3, 1043/4**, vše v k.ú. **Svítkov**, obec **Pardubice**, zapsáno na LV č. 50001 v katastru nemovitostí vedeném Katastrálním úřadem pro **Pardubický kraj**, Katastrální pracoviště **Pardubice**.

2. Budoucí oprávněná je investorem stavby zařízení distribuční soustavy – **kabelové vedení NN, kabelové vedení VN, HDPE chránička, Pilíř** (dále jen „**Zařízení distribuční soustavy**“), která se bude nacházet mj. na pozemcích parc.č. 1070/5, 1043/34, 1043/33, 1077/15, 1077/10, 1043/9, 1077/12, 1251/1, 1043/13, 1072/9, 1251/3, vše v k.ú. Svítkov (dále jen „Dotčená nemovitost“).
3. Budoucí povinná prohlašuje, že není žádným způsobem omezena v právu zřídit k Dotčené nemovitosti věcné břemeno podle této smlouvy, a že jí nejsou známy žádné faktické nebo právní vady Dotčené nemovitosti, kterými by byl znemožněn účel této smlouvy, vyjma těch, které vyplývají z KN ke dni podpisu smlouvy poslední ze smluvních stran.

Článek III. Předmět smlouvy

1. Smluvní strany se zavazují, že spolu za dále uvedených podmínek uzavřou vlastní smlouvu o zřízení věcného břemene (dále jen „**Vlastní smlouva**“), jejímž předmětem bude zřízení věcného břemene podle § 25 odst. 4 energetického zákona. Obsahem věcného břemene bude právo Budoucí oprávněné umístit, provozovat, opravovat a udržovat Zařízení distribuční soustavy na Dotčené nemovitosti, provádět jeho obnovu, výměnu a modernizaci, a povinnost Budoucí povinné výkon těchto práv strpět (dále jen „**Věcné břemeno**“).
2. Tato smlouva je uzavíraná na dobu určitou, a to na 5 let ode dne účinnosti této smlouvy.
3. Předpokládaný rozsah omezení Dotčené nemovitosti Věcným břemenem činí **334 bm (263 m2) včetně pilíře** a nepřesáhne rozsah vyznačený v situačním snímku tvořícím přílohu č. 1 této smlouvy.
4. Budoucí oprávněná se zavazuje po dokončení stavby Zařízení distribuční soustavy vyhotovit geometrický plán pro vyznačení rozsahu Věcného břemene, Vlastní smlouvu a zaslat Budoucí povinné písemnou výzvu k uzavření Vlastní smlouvy, jejíž přílohou bude Vlastní smlouva a geometrický plán. Součástí geometrického plánu bude výkaz výměr dle typu povrchu pozemku v m².
5. Budoucí oprávněná se zavazuje zaslat výzvu dle odstavce 4. Budoucí povinné ve lhůtě do 6 kalendářních měsíců od kolaudace Zařízení distribuční soustavy (popř. od jeho uvedení do provozu), nejpozději však 90 dní před uplynutím 5 let ode dne nabytí účinnosti této smlouvy. Budoucí povinná se zavazuje Vlastní smlouvu uzavřít nejpozději do 60 dnů ode dne doručení výzvy.
6. Do doby uzavření Vlastní smlouvy jsou Smluvní strany vázány obsahem této Smlouvy a zavazují se, že neučiní žádné právní ani jiné kroky, které by vedly ke zmaření jejího účelu.
7. Smluvní strany se dohodly, že práva odpovídající věcnému břemeni, k jejichž vzniku dojde až zřízením věcného břemene na základě Vlastní smlouvy, budou zřízena úplatně. Předpokládaná výše jednorázové náhrady za zřízení Věcného břemene a s tím související omezení vlastnického práva Budoucí povinné je uvedena v tabulce předpokládaného výkazu výměr dle typu povrchu pozemku v m², který je nedílnou součástí této smlouvy jako příloha č. 2, a je stanovena na základě znaleckého posudku zpracovatele Pražská znalecká kancelář, s.r.o., č. 027904/2023 ze dne 13. 6. 2023.

8. K této částce bude připočtena daň z přidané hodnoty dle zákonné sazby platné ke dni uskutečnění platby. K poskytnutí náhrady dojde za podmínek sjednaných Vlastní smlouvou.
9. Smluvní strany se dohodly, že nad rámec výše popsané náhrady nemá Budoucí povinná za zřizované věcné břemeno nárok na žádné další úhrady (např. nájemné).

Článek IV. Podmínky pro provedení stavby

1. Budoucí povinná uděluje Budoucí oprávněné souhlas s provedením stavby Zařízení distribuční soustavy na Dotčené nemovitosti v rozsahu dle čl. III. odst. 3 této smlouvy, a to i prostřednictvím třetích osob. Budoucí povinná se zavazuje umožnit v nezbytném rozsahu Budoucí oprávněné a jí pověřeným třetím osobám přístup a příjezd na Dotčenou nemovitost a realizaci stavby.

Práce na Dotčené nemovitosti budou spočívat zejména v:

- p.č. 1070/5 - 4m - nové kabelové vedení VN 35kV AXEKVCE 3x1x240mm²
4m - nová HDPE trubka 40/33
4m - nové kabelové vedení NN 1-AYKY-J 3x240+120mm²
demontáž stávajícího kabelového vedení VN ANKOYPV 3x240mm²**
- p.č. 1043/34 - 1m - nové kabelové vedení VN 35kV AXEKVCE 3x1x240mm²
1m - nová HDPE trubka 40/33
1m - nové kabelové vedení NN 1-AYKY-J 3x240+120mm²**
- p.č. 1043/33 - 35m - nové kabelové vedení VN 35kV AXEKVCE 3x1x240mm²
35m - nová HDPE trubka 40/33
35m - nové kabelové vedení NN 1-AYKY-J 3x240+120mm²
demontáž stávajícího kabelového vedení VN ANKOYPV 3x240mm²**
- p.č. 1077/15 - 26m - nové kabelové vedení VN 35kV AXEKVCE 3x1x240mm²
26m - nová HDPE trubka 40/33
26m - nové kabelové vedení NN 1-AYKY-J 3x240+120mm²
demontáž stávajícího kabelového vedení VN ANKOYPV 3x240mm²**
- p.č. 1077/10 - 109m - nové kabelové vedení VN 35kV AXEKVCE 3x1x240mm²
109m - nová HDPE trubka 40/33
109m - nové kabelové vedení NN 1-AYKY-J 3x240+120mm²
demontáž stávajícího kabelového vedení VN ANKOYPV 3x240mm²**
- p.č. 1043/9 - 47m - nové kabelové vedení VN 35kV AXEKVCE 3x1x240mm²
47m - nová HDPE trubka 40/33
47m - nové kabelové vedení NN 1-AYKY-J 3x240+120mm²
demontáž stávajícího kabelového vedení VN ANKOYPV 3x240mm²**
- p.č. 1077/12 - 61m - nové kabelové vedení VN 35kV AXEKVCE 3x1x240mm²
61m - nová HDPE trubka 40/33**

**22m - nové kabelové vedení NN 1-AYKY-J 3x240+120mm²
demontáž stávajícího kabelového vedení VN ANKOYPV 3x240mm²**

- p.č. 1251/1 - 1m - nové kabelové vedení NN 1-AYKY-J 3x240+120mm²**
- p.č. 1043/13 - 38m - nové kabelové vedení NN 1-AYKY-J 3x240+120mm²**
- p.č. 1072/9 - 4m - nové kabelové vedení VN 35kV AXEKVCE 3x1x240mm²
4m - nová HDPE trubka 40/33
6m - nové kabelové vedení NN 1-AYKY-J 3x240+120mm²
(+uzemnění páskou FeZn)
demontáž stávajícího kabelového vedení VN ANKOYPV 3x240mm²**
- p.č. 1251/3 - 5m - nové kabelové vedení NN 1-AYKY-J 3x240+120mm²
(+uzemnění páskou FeZn)
1ks - nový rozpojovací pilíř SR 602/NKW2**

2. Budoucí oprávněná se zavazuje v průběhu výstavby co nejvíce šetřit práv Budoucí povinné. Po skončení prací je Budoucí oprávněná povinna uvést Dotčenou nemovitost do předchozího stavu. Pokud Budoucí povinné v důsledku výkonu práv Budoucí oprávněné vznikne újma na majetku, má právo na přiměřenou jednorázovou náhradu.
3. Budoucí povinná souhlasí, aby budoucí oprávněná provedla na pozemcích označených jako p.p.č. 1070/5, na p.p.č. 1043/33, p.p.č. 1077/15, p.p.č. 1077/10, 1043/9, p.p.č. 1077/12, p.p.č. 1072/9 a p.p.č. 1043/4, vše v k.ú. Svítkov demontáž stávajícího kabelového vedení VN, a to celkem 237 bm kabelového vedení.

Článek V. Ostatní ujednání

1. Budoucí povinná se pro případ převodu vlastnického práva k Dotčené nemovitosti smluvně zavazuje převést na nabyvatele Dotčené nemovitosti zároveň práva a povinnosti vyplývající z této smlouvy, a to formou postoupení smlouvy dle § 1895 a násl. občanského zákoníku, k čemuž Budoucí oprávněná tímto uděluje svůj předchozí souhlas.
2. Veškeré náklady spojené s vyhotovením této a Vlastní smlouvy, geometrického plánu a podáním návrhu na vklad do katastru nemovitostí, se zavazuje uhradit Budoucí oprávněná.

Článek VI. Závěrečná ustanovení

1. Tato smlouva je vyhotovena v 4 stejnopisech, z nichž 2 stejnopisy obdrží každý z účastníků této smlouvy.
2. Smlouva nabývá platnosti dnem jejího podpisu oprávněnými zástupci obou smluvních stran a účinnosti dnem jejího uveřejnění v registru smluv spravovaném Digitální a informační agenturou v souladu se zákonem č. 340/2015 Sb., o zvláštních podmínkách účinnosti některých smluv,

uveřejňování těchto smluv a o registru smluv (zákon o registru smluv), v platném znění.

3. Smluvní strany se dohodly, že Budoucí oprávněná bezodkladně po uzavření této smlouvy odešle smlouvu k řádnému uveřejnění do registru smluv spravovaného Digitální a informační agenturou. O uveřejnění smlouvy Budoucí oprávněná bezodkladně informuje druhou smluvní stranu, nebyl-li kontaktní údaj této smluvní strany uveden přímo do registru smluv jako kontakt pro notifikaci o uveřejnění.
4. Smluvní strany berou na vědomí, že nebude-li smlouva zveřejněna ani do tří měsíců od jejího uzavření, je následujícím dnem zrušena od počátku s účinky případného bezdůvodného obohacení.
5. Přijetí návrhu této smlouvy s dodatkem nebo odchylkou, byť nepodstatnou, se vylučuje. Totéž platí pro uzavírání dodatků k této smlouvě.
6. Tuto smlouvu lze měnit nebo doplňovat pouze písemně, formou číslovaných dodatků, jiná forma se vylučuje. Písemná forma je nezbytná i pro právní jednání směřující ke zrušení smlouvy.
7. Tato smlouva zaniká, pokud Budoucí oprávněná upustí od záměru vybudovat Zařízení distribuční soustavy na Dotčené nemovitosti nebo pokud v rámci realizace stavby nedojde k umístění Zařízení distribuční soustavy na Dotčené nemovitosti. V takovém případě se Budoucí oprávněná zavazuje tuto skutečnost Budoucí povinné bez zbytečného odkladu oznámit.
8. Smluvní strany prohlašují, že žádná část smlouvy nenaplnuje znaky obchodního tajemství (§ 504 z.č. 89/2012 Sb.).
9. Smluvní strany se dohodly, že budoucí zřízení věcného břemene (služebnosti) nebude navrženo k zápisu poznámky do katastru nemovitostí ve smyslu ustanovení § 23 odst. 1 písm. t) zákona č.256/2013 Sb., katastrální zákon v platném znění za použití ustanovení § 72 odst. 3 vyhlášky č. 357/2013 Sb., katastrální vyhláška v platném znění.
10. Součástí této smlouvy je její:
 - Příloha č. 1 - *situační snímek se zákresem předpokládaného rozsahu Věcného břemene*
 - Příloha č. 2 - *předpokládaný výkaz výměr dle typu povrchu pozemku v m²*

Schvalovací doložka dle ust. § 41 zák. č. 128/2000 Sb.:

Schváleno: usn. č. R/2236/2023 ze dne 1.11.2023

ve znění usn. č. R/2454/2023 ze dne 6.12.2023

V Pardubicích dne..... 11 -03- 2024

V Pardubicích dne 19. 2. 2024

Budoucí povinná



statutární město Pardubice

vedoucí oddělení pozemků a převodu
nemovitostí OMI MmP

Budoucí oprávněná



ČEZ Distribuce, a. s.

zmocněný zástupce:

RYDVAL-ELEKTRO s.r.o.

administrativní pracovnice

Souhlasím s navrhovaným stavebním záměrem.
 Datum: 11.03.2024
 Podpis: [Redacted]

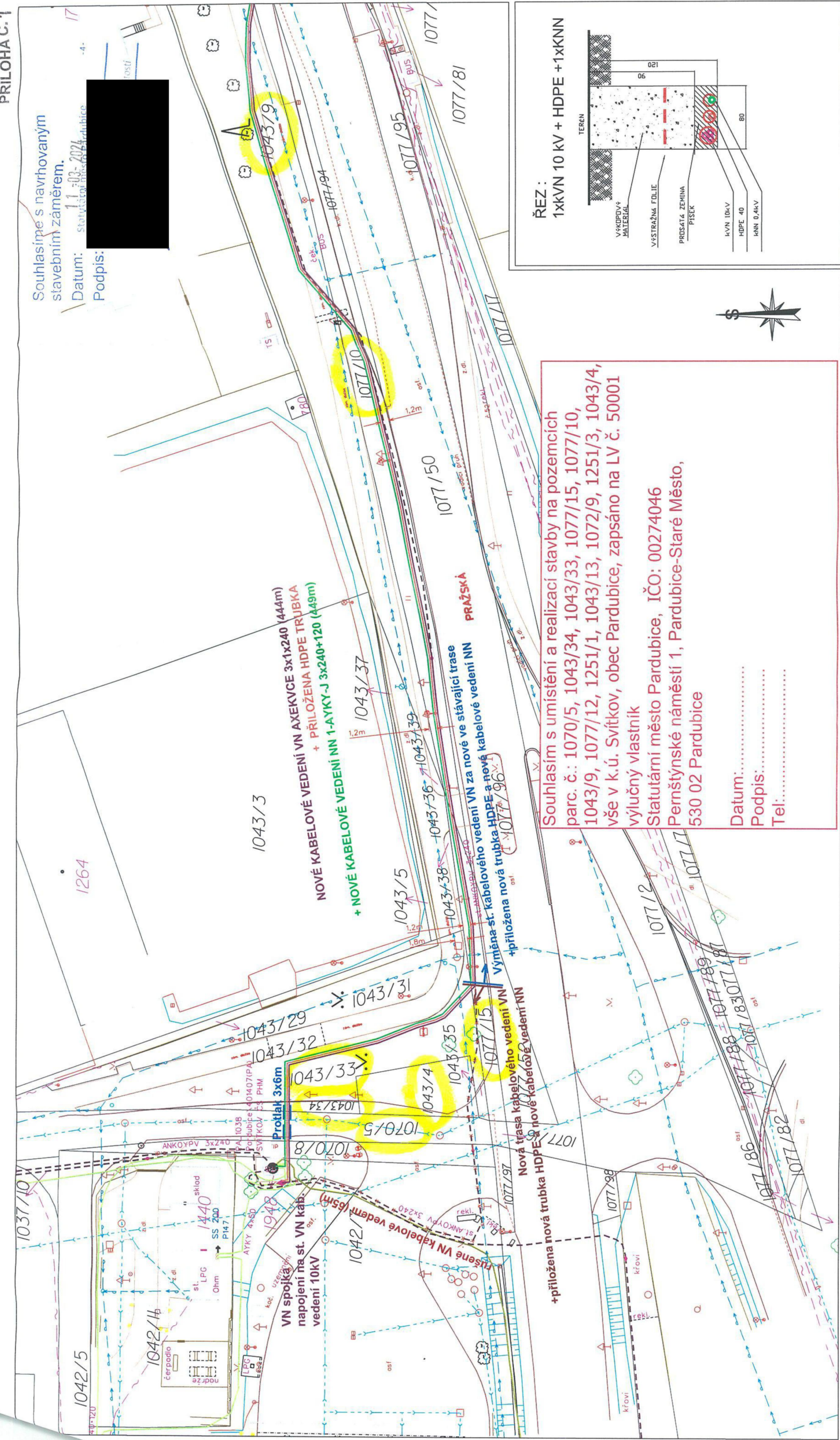

Souhlasím s umístěním a realizací stavby na pozemcích parc. č.: 1070/5, 1043/34, 1043/33, 1077/15, 1077/10, 1043/9, 1077/12, 1251/1, 1043/13, 1072/9, 1251/3, 1043/4, vše v k.ú. Svítkov, obec Pardubice, zapsáno na LV č. 50001 výlučný vlastník
 Statutární město Pardubice, IČO: 00274046
 Pernštyňské náměstí 1, Pardubice-Staré Město, 530 02 Pardubice

Datum:
 Podpis:
 Tel:

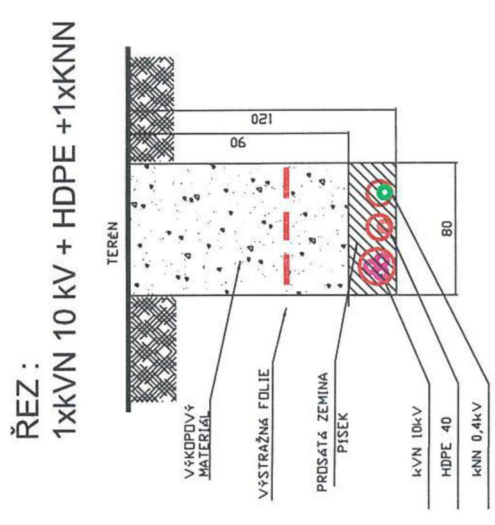

- Legenda :**
- Nové kabelové vedení VN
 - Nové kabelové vedení NN
 - HDPE trubka
 - Rozpojovací pilír nn nový
 - Skutečná velikost pilíře
 - Rušené VN kabelové vedení
 - Ochranné pásmo NN
 - Stávající kabelové vedení NN
 - Plynovod
 - Sdílavací kabely
 - Kanalizace
 - Veřejné osvětlení
 - Platy + brány
 - Komunikace
 - Zpevněné plochy
 - Budovy zaměřené
 - Hranice parcel
 - Vnitřní kresba parcel
 - Strom, keř
 - č.p. 394
 - 323/1/24
 - Katastrální číslo pozem./zastav.

ELEKTRONSTALACE BUDE PROVEDENA DLE ČSN 33 2000-1, PNE 330000-1 ČSN 33 2000-5-52, ČSN 73 6005 A DALŠÍ DOTYČNÉ ČSN V MÍSTECH PŘÍPADNÉHO KRÍŽENÍ NEBO SOUBĚHU S OSTATNÍMI SÍTĚMI. BUDOU PROVEDENA OPATŘENÍ DLE ČSN 73 6005

PŘED ZAPOČÍTÍM ZEMNÍCH PRACÍ MUSÍ BÝT PROVEDENO V CELÉ TRASE VYTÝČENÍ VŠECH STÁVAJÍCÍCH PODZEMNÍCH SÍTÍ VNĚJŠÍ VLIVY : DLE PNE 330000-2, VIZ TECHNICKÁ ZPRÁVA

NAPĚŤOVÁ SOUSTAVA: 3-50Hz, 10 000V/1T

OCHRANA PŘED ÚRAZEM ELEKTRICKÝM PROUDEM DLE PNE 330000-1 čl. 3.2.2.1 POLOHOU NEZVÝŠŤ ČÁSTI VN čl. 3.4.3.1 ZEMNĚNÍ ČL. 3.4.3.4 - POSPOJOVÁNÍM ZNAČENÍ DLE ČSN 01 5390

Investor :
ČEZ Distribuce, a.s.
 Teplická 874/8
 405 02 Děčín IV - Podmokly
 IČ: 247 29 035
 DIČ: CZ 247 29 035

Dotavatel a zpracovatel PD :
RYDVAL - ELEKTRO s.r.o.
 plk. Truhláře 114
 512 51 Lomnice nad Popelkou
 IČ: 252 98 194
 DIČ: CZ 252 98 194

Číslo stavby : IV-12-2025998
Číslo žádosti :
Název stavby : PA, Svítkov, p.č. 1251/3, knn, kvn

Schválil :
Vypracoval :
Telefon :
E-mail :
Datum : 05/2023
Měřítko : 1:500
Číslo výkresu : D.a.1

Název výkresu : Celková situace 1

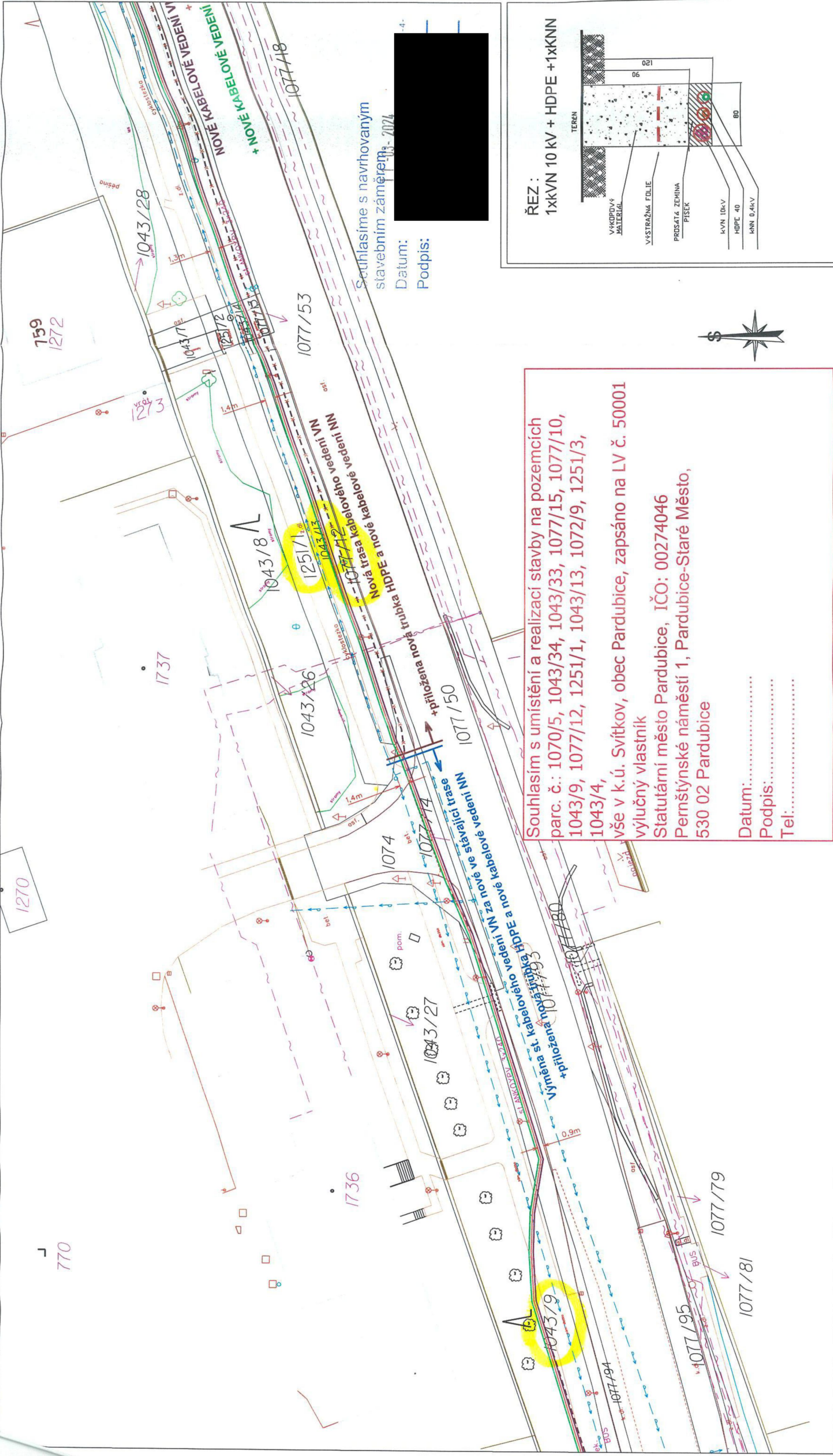

Dodavatel a zpracovatel PD :	
RYDVAL - ELEKTRO s.r.o.	
plk. Truhláře 114 512 51, Lomnice nad Popelkou IČ: 252 98 194 DIČ: CZ 252 98 194	
Schválil:	[Redacted]
Vypracoval:	[Redacted]
Telefon:	[Redacted]
E-mail:	[Redacted]
Datum:	05/2023
Měřítko:	1:500
Číslo výkresu:	D.a.2

Investor :	
ČEZ Distribuce, a.s.	
Teplická 874/8 405 02 Děčín IV - Podmokly IČ: 247 29 035 DIČ: CZ 247 29 035	
Číslo stavby :	IV-12-2025998
Číslo žádosti :	[Redacted]
Název stavby :	PA, Svítkov, p.č. 1251/3, knn, kvn
Název výkresu :	Celková situace 2

Legenda :	Nové kabelové vedení VN	Veřejné osvětlení
Nové kabelové vedení NN	HDPE trubka	Ploty + brány
Rozpojovací pilír nn nový	Skutečná velikost pilíře	Komunikace
Rušené VN kabelové vedení	Ochranné pásmo NN	Zpevněné plochy
Stávající kabelové vedení NN	Stávající kabelové vedení VN	Budovy zaměřené
Plynovod	Sdlovací kabely	Hranice parcel
Vodovod	Kanalizace	Vnitřní kresba parcel
		Strom, keř
		Číslo popisné
		Katastrální číslo pozem./zostav.
		č.p. 394
		323/1/24

ELEKTRONINSTALACE BUDE PROVEDENA DLE ČSN 33 2000-1, PNE 330000-1 ČSN 33 2000-5-52, ČSN 73 6005 A DALŠÍ DOTYČNÉ ČSN V MÍSTECH PŘÍPADNÉHO KRÍŽENÍ NEBO SOUBĚHU S OSTATNÍMI SÍTĚMI. BUDDO PROVEDENA OPATŘENÍ DLE ČSN 73 6005

PŘED ZAPOČÍTÍM ZEMNÍCH PRACÍ MUSÍ BÝT PROVEDENO V CELÉ TRASE VYTYČENÍ VŠECH STÁVAJÍCÍCH PODZEMNÍCH SÍTÍ VNĚJŠÍ VLIVY : DLE PNE 330000-2, VIZ TECHNICKÁ ZPRÁVA

NAPĚŤOVÁ SOUSTAVA: 3-50Hz, 10 000V/IT

OCHRANA PŘED ÚRAZEM ELEKTRICKÝM PROUDEM DLE PNE 330000-1 čl. 3.2.2.1 POLOHOU NEŽIVÝCH ČÁSTÍ VN čl. 3.4.3.1 ZEMNĚNÍM čl. 3.4.3.4. POSPOJOVÁNÍM ZNAČENÍ DLE ČSN 01 3590

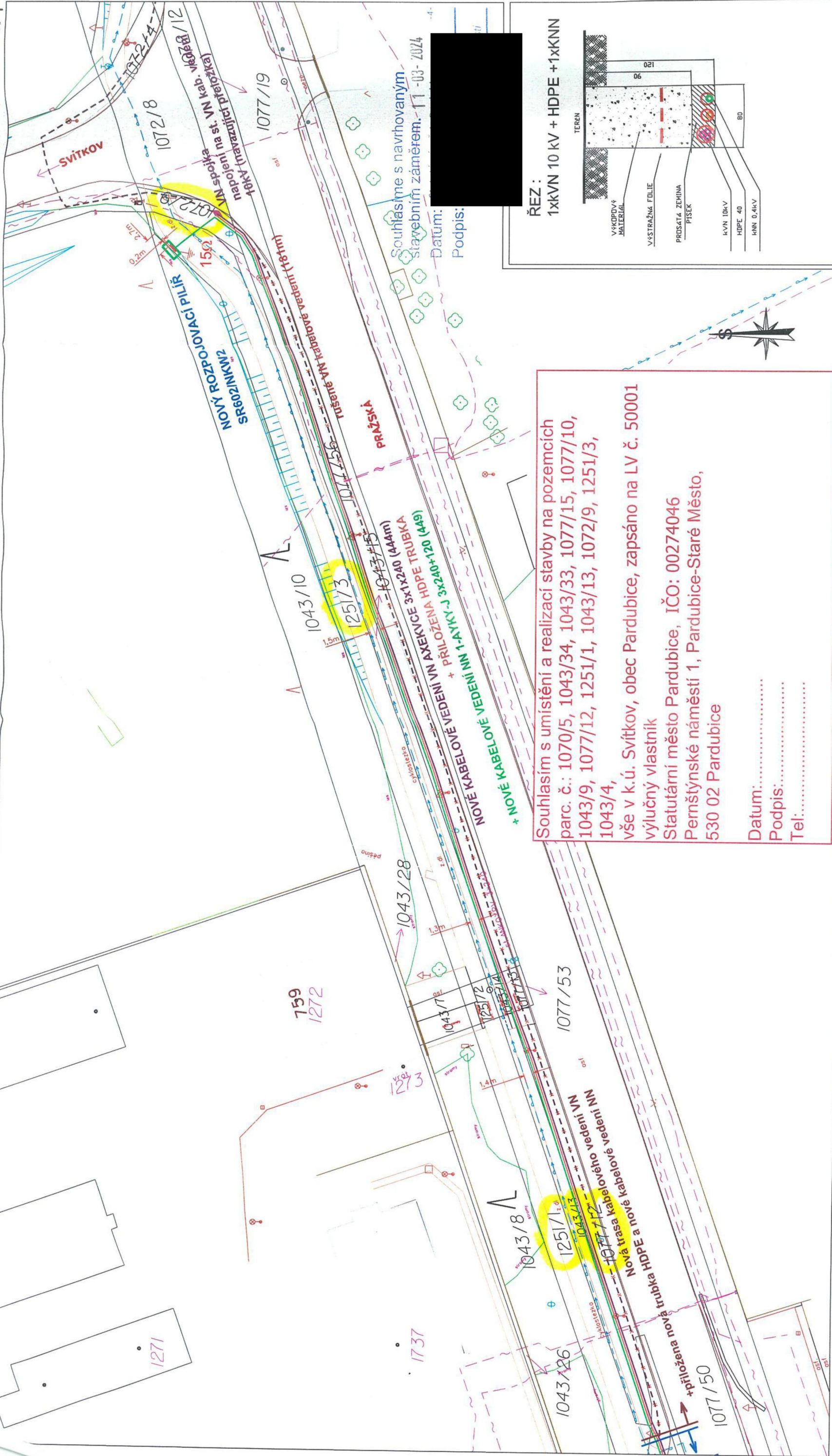

Souhlasím s umístění a realizací stavby na pozemcích parc. č.: 1070/5, 1043/34, 1043/33, 1077/15, 1077/10, 1043/9, 1077/12, 1251/1, 1043/13, 1072/9, 1251/3, 1043/4, vše v k.ú. Svítkov, obec Pardubice, zapsáno na LV č. 50001 výlučný vlastník Statutární město Pardubice, IČO: 00274046 Pernštýnské náměstí 1, Pardubice-Staré Město, 530 02 Pardubice

Datum:.....
 Podpis:.....
 Tel:.....

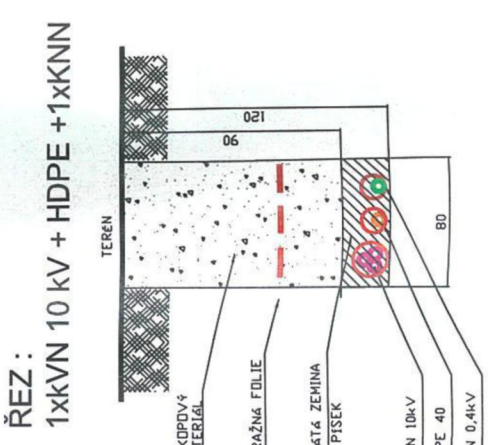

Investor:	ČEZ Distribuce, a.s. Teplická 874/8 405 02 Děčín IV - Podmokly IČ: 247 29 035 DIČ: CZ 247 29 035
Investor:	RYDVAL - ELEKTRO s.r.o. plk. Truhláře 114 512 51 Lomnice nad Popelkou IČ: 252 98 194 DIČ: CZ 252 98 194
Číslo stavby:	IV-12-2025998
Číslo žádosti:	
Název stavby:	PA, Svítkov, p.č. 1251/3, knn, kvn
Název výkresu:	Celková situace 3
Švitlil:	
Vypracoval:	
Telefon:	
E-mail:	
Datum:	05/2023
Mřítko:	1:500
Číslo výkresu:	D.a.3

ELEKTROINSTALACE BUDE PROVEDENA DLE ČSN 33 2000-1, PNE 330000-1 ČSN 33 2000-5-52, ČSN 73 6005 A DALŠÍ DOTČNÉ ČSN V MÍSTECH PŘÍPADNĚHO KRÍŽENÍ NEBO SOUBĚHU S OSTATNÍMI SÍTĚMI. BUDOU PROVEDENA OPATŘENÍ DLE ČSN 73 6005

PŘED ZAPOČETÍM ZEMNÍCH PRACÍ MUSÍ BÝT PROVEDENO V CELÉ TRASE VYTÝČENÍ VŠECH STAVAJÍCÍCH PODZEMNÍCH SÍTI

VNĚJŠÍ VLIVY : DLE PNE 330000-2, VIZ TECHNICKÁ ZPRÁVA, NAPĚŤOVÁ SOUSTAVA: 3-50Hz, IO 000V/IT

OCHRANA PŘED ÚRAZEM ELEKTRICKÝM PROUDEM DLE PNE 330000-1

ŽIVÝCH ČÁSTÍ VN el. 3.2.2.1 POLOHU NEŽIVÝCH ČÁSTÍ VN el. 3.4.3.1 ZEMNĚNÍ el. 3.4.3.4. POSPOJOVÁNÍM ZNAČENÍ DLE ČSN 01 3390

Legenda:

	Nové kabelové vedení VN		Veřejné osvětlení
	Nové kabelové vedení NN		Ploty a brány
	HDPE trubka		Komunikace
	Rozpojovací pilíř nn nový		Zpevněné plochy
	Skutečná velikost pilíře		Budovy záměřené
	Rušené VN kabelové vedení		Hranice parcel
	Ochranné pásmo NN		Vnitřní kresba parcel
	Stávající kabelové vedení NN		Strom, keř
	Stávající kabelové vedení VN		Číslo popisné
	Plynovod		Katastrální číslo pozem./zostav.
	Sdělovací kabely		
	Vodovod		
	Kanalizace		

VÝKAZ VÝMĚR DLE TYPU POVRCHU POZEMKU V M²
 ČEZ - PA, Svítkov, p.č. 1251/3, knn, kvn, IV-12-2025998

	parcelní číslo pozemku	druh povrchu	šíře VB	délka VB v bm	zásah v metrech ²	cena za m ² dle ZP	cena celkem
1.	1070/5	překop komunikace (asfalt)	0,90	4,00	3,60	752,40	2 708,64 Kč
2.	1043/34	překop komunikace (asfalt)	0,90	1,00	0,90	752,40	677,16 Kč
3.	1043/33	zeleň (zeleň)	0,90	35,00	31,50	119,92	3 777,40 Kč
4.	1077/15	krajnice (zeleň)	0,90	23,50	21,15	344,85	7 293,58 Kč
5.	1077/15	chodník (zámková dlažba)	0,90	2,50	2,25	156,75	352,69 Kč
6.	1077/10	krajnice (zeleň)	0,90	99,00	89,10	344,85	30 726,14 Kč
7.	1077/10	chodník (zámková dlažba)	0,90	10,00	9,00	156,75	1 410,75 Kč
8.	1043/9	zeleň (zeleň)	0,90	31,00	27,90	119,91	3 345,60 Kč
9.	1043/9	chodník (zámková dlažba)	0,90	16,00	14,40	156,75	2 257,20 Kč
10.	1077/12	překop komunikace (asfalt)	0,90	2,00	1,80	2508,00	4 514,40 Kč
11.	1077/12	krajnice (zeleň)	0,45	39,00	17,55	250,80	4 401,54 Kč
12.	1077/12	krajnice (zeleň)	0,90	20,00	18,00	344,85	6 207,30 Kč
13.	1251/1	krajnice (zeleň)	0,45	1,00	0,45	250,80	112,86 Kč
14.	1043/13	zeleň (zeleň)	0,45	38,00	17,10	119,92	2 050,60 Kč
15.	1072/9	krajnice (zeleň)	0,90	4,00	3,60	344,85	1 241,46 Kč
16.	1072/9	krajnice (zeleň)	0,60	2,00	1,20	517,28	620,73 Kč
17.	1251/3	krajnice (zeleň)	0,60	2,00	1,20	517,28	620,73 Kč
18.	1251/3	překop komunikace (asfalt)	0,60	3,00	1,80	235,13	423,23 Kč
19.	1251/3	1x rozpojovací pilíř (zeleň)	0,25	1,23	0,31	239,68	74,30 Kč

Předpokládaná cena celkem za zřízení věcného břemene (bez DPH)	72 816,31 Kč
Předpokládaná cena celkem za zřízení věcného břemene po zaokrouhlení dle §50 vyhlášky (bez DPH)	72 820,00 Kč