

Návrh - Prováděcí smlouva č. j: 4776

k „Rámcová dohoda na dodávky kancelářského, sedacího a lehacího nábytku 2024 – 2025“ (dále jen „Rámcová dohoda“ či „RD“) ze dne 13.11. 2023 s č.j.: MV-80339-25/VZ-2023

Níže uvedeného dne, měsíce a roku smluvní strany

Česká republika – Hasičský záchranný sbor Zlínského kraje

se sídlem: Přílucká 213, 760 01 Zlín

IČO: 70887306

DIČ: neplátce

za něhož jedná: plk. Ing. Vít Rušar, ředitel

e-mail: [REDACTED]

bankovní spojení: Česká národní banka

číslo účtu: 16035881/0710

ID: z3paa5u

(dále jen „**Objednatel**“)

na straně jedné

a

Název dodavatele: **INTERIER TECH s.r.o.**

se sídlem: Za Drahou 253, 282 01 Český Brod - Liblice

IČO: 290 58 155

DIČ: CZ 290 58 155

zapsán v obchodním rejstříku vedeném u MS soudu v Praze, oddíl C, vložka 163550

za něhož jedná: Annou Vidrmanová, jednatelka společnosti

kontaktní osoba: [REDACTED]

e-mail: [REDACTED]

bankovní spojení: KB pobočka Poděbrady

č. účtu: 43-6648310287/0100

ID: 4winziy

(dále jen „**Dodavatel**“)

na straně druhé

(Objednatel a Dodavatel jednotlivě jako „**Smluvní strana**“ a společně jako „**Smluvní strany**“)

uzavřely tuto Prováděcí smlouvu (dále jen „**Prováděcí smlouva**“) k RD dle zákona č. 134/2016 Sb., o zadávání veřejných zakázek, v platném znění (dále jen „**ZZVZ**“) a v souladu s ustanovením § 1746 odst. 2 zákona č. 89/2012 Sb., občanský zákoník, ve znění pozdějších předpisů.

Smluvní strany, vědomy si svých závazků v této Prováděcí smlouvě obsažených a v úmyslu být touto Prováděcí smlouvou vázány, se dohodly na následujícím znění Prováděcí smlouvy.

1. Předmět Prováděcí smlouvy

- 1.1 Předmětem této Prováděcí smlouvy je závazek na straně Dodavatele odevzdat Objednateli předmět koupě s veškerým příslušenstvím (doprava, vykládka, montáž, instalace a likvidace obalového materiálu) a umožnit Objednateli nabytí vlastnického práva k předmětu koupě a závazek na straně Objednatele tento předmět koupě s veškerým příslušenstvím převzít a zaplatit za něj Dodavateli kupní cenu.
- 1.2 Dodavatel se touto Prováděcí smlouvou, v souladu s Rámcovou dohodou, zavazuje dodat Objednateli plnění a jeho množství specifikované v Příloze č. 1 této Prováděcí smlouvy.

2. Kupní cena

- 2.1 Objednatel se zavazuje zaplatit Dodavateli cenu poskytnutého plnění, a to v rozsahu a způsobem stanoveným dále v této Prováděcí smlouvě.
- 2.2 Kupní cena za předmět koupě vychází z jednotkových cen jednotlivých položek, které jsou součástí Přílohy č. 1 této Prováděcí smlouvy a byly Dodavatelem uvedeny v nabídce v Rámcové dohodě (Příloha č. 1 RD), a je počítána násobkem počtu kusů každé položky cenou této položky a následným součtem všech těchto násobků.
- 2.3 Celková cena v Kč bez DPH činí: **389 110,00 Kč**
Hodnota DPH v Kč činí : **81 713,10 Kč**
Celková cena v Kč včetně DPH činí: **470 823,10 Kč**
- 2.4 Ostatní podmínky vztahující se k platbě ceny za plnění poskytnuté Dodavatelem dle této Prováděcí smlouvy, jakož i lhůta splatnosti, jsou uvedeny v Rámcové dohodě.

3. Místo a čas plnění

- 3.1 Smluvní strany se dohodly, že Dodavatel je povinen dodat plnění dle této Prováděcí smlouvy Objednateli nejpozději do viz RD.
- 3.2 Místem dodání plnění Dodavatele, dle této Prováděcí smlouvy, je: viz příloha č. 1 – předmět plnění.
- 3.3 Společně s předmětem koupě se Dodavatel zavazuje předat Objednateli doklady nutné k převzetí a užívání věci a k uplatnění případných vad z titulu záruky za jakost.

4. Vlastnické právo a přechod nebezpečí škody

- 4.1 Vlastnické právo z Dodavatele na Objednatele přechází podpisem dodacího listu Objednatelem ve smyslu Čl. 6.4 Rámcové dohody.
- 4.2 K přechodu nebezpečí škody na předmětu plnění dojde okamžikem jeho převzetí ze strany Objednatele a to podpisem dodacího listu Objednatelem.
- 4.3 K předání a převzetí předmětu plnění jsou určeny níže uvedené kontaktní osoby:
za Dodavatele: 
za Objednatele: osoby uvedeny v příloze č. 1 – předmět plnění
popř. osoby jimi pověřené.

5. Doba trvání a ukončení Prováděcí smlouvy

- 5.1 Tato Prováděcí smlouva nabývá platnosti dnem jejího podpisu oběma Smluvními stranami a účinnosti dnem jejího zveřejnění v souladu se zákonem č. 340/2015 Sb., o zvláštních

podmínkách účinnosti některých smluv, uveřejňování těchto smluv a o registru smluv (zákon o registru smluv), v Registru smluv, ve znění pozdějších předpisů.

5.2 Tato Prováděcí smlouva může být ukončena výhradně následujícími způsoby:

- a) písemnou dohodou Smluvních stran;
- b) odstoupením Objednatele od této Prováděcí smlouvy dle odst. 5.3 tohoto článku Prováděcí smlouvy;
- c) odstoupením Dodavatele od této Prováděcí smlouvy dle odst. 5.4 tohoto článku Prováděcí smlouvy.

5.3 **Objednatel** může od této Prováděcí smlouvy okamžitě odstoupit, pokud:

- a) Dodavatel je v prodlení s poskytnutím plnění dle této Prováděcí smlouvy po dobu delší než čtrnáct (14) kalendářních dnů;
- b) Dodavatel je déle než patnáct (15) dnů v prodlení s odstraněním vad plnění dle této Prováděcí smlouvy;
- c) Kvalita či jakost plnění dodaného dle této Prováděcí smlouvy vykáže nižší než smlouvenou kvalitu či jakost;
- d) Dodavatel poruší svou povinnost dle této Prováděcí smlouvy a nezjedná nápravu ani v dodatečně lhůtě stanovenou mu Objednatelem, která nesmí být kratší deseti (10) dnů;
- e) Dodavatel je v likvidaci nebo vůči jeho majetku probíhá insolvenční řízení, v němž bylo vydáno rozhodnutí o úpadku, nebo byl insolvenční návrh zamítnut proto, že majetek nepostačuje k úhradě nákladů insolvenčního řízení, nebo byl konkurs zrušen proto, že majetek byl zcela nepostačující, nebo byla zavedena nucená správa podle zvláštních právních předpisů;
- f) Dodavatel není schopen poskytovat plnění dle této Prováděcí smlouvy, a to ode dne, kdy Dodavatel písemně prohlásí, že není schopen plnění poskytovat;
- g) Bude zjištěno, že dodavatel podléhá mezinárodním sankcím ekonomického nebo individuálního charakteru přijatých Evropskou unií v souvislosti s ruskou/běloruskou agresí na území Ukrajiny.

5.4 **Dodavatel** může od této Prováděcí smlouvy okamžitě odstoupit v případě:

- a) prodlení Objednatele s úhradou ceny plnění dle této Prováděcí smlouvy nebo její části po dobu delší než třicet (30) dnů;

5.5 Odstoupením od Prováděcí smlouvy nejsou dotčena ustanovení týkající se smluvních pokut, ochrany informací, náhrady škody a ustanovení týkajících se takových práv a povinností, z jejichž povahy vyplývá, že trvají i po odstoupení.

5.6 Jakýkoliv úkon, vedoucí k ukončení této Prováděcí smlouvy, musí být učiněn v písemné formě a je účinný okamžikem jeho doručení druhé smluvní straně. Zákonné důvody pro ukončení této Prováděcí smlouvy nejsou shora uvedeným dotčeny.

5.7 Výpověď a odstoupení od této Prováděcí smlouvy ze strany Objednatele nesmí být spojeno s uložením jakékoliv sankce k tíži Objednatele nebo centrálního zadavatele.

6. Závěrečná ustanovení

- 6.1 Veškerá ujednání této Prováděcí smlouvy navazují na Rámcovou dohodu a Rámcovou dohodou se řídí, tj. práva, povinnosti či skutečnosti neupravené v této Prováděcí smlouvě se řídí ustanoveními Rámcové dohody. V případě rozporu mezi ujednáním v Prováděcí smlouvě a Rámcové dohodě má přednost ujednání v Rámcové dohodě.
- 6.2 Jestliže se ukáže jakékoliv ustanovení této Prováděcí smlouvy jako neplatné, nevymahatelné nebo neúčinné, nedotýká se tato neplatnost, nevymahatelnost nebo neúčinnost ostatních ustanovení této Prováděcí smlouvy. Smluvní strany se zavazují nahradit do 30 pracovních dnů od doručení výzvy jedné Smluvní strany druhé Smluvní straně neplatné, neúčinné nebo nevymahatelné ustanovení ustanovením platným, účinným a vymahatelným se stejným nebo obdobným obchodním a právním smyslem, případně uzavřít smlouvu novou. Smluvní strany se zavazují poskytnout si navzájem součinnost nezbytnou k řádnému splnění jejich povinností dle této Prováděcí smlouvy.
- 6.3 Změny a doplňky této Prováděcí smlouvy lze činit pouze písemně, číslovanými dodatky, podepsanými oběma smluvními stranami.
- 6.4 Tato Prováděcí smlouva je vyhotovena pouze elektronicky.
- 6.5 V souladu se zákonem č. 340/2015 Sb., o zvláštních podmínkách účinnosti některých smluv, uveřejňování těchto smluv a o registru smluv (zákon o registru smluv) zajistí Objednatel uveřejnění celého textu Prováděcí smlouvy, vyjma osobních údajů, a metadat Prováděcí smlouvy v Registru smluv, včetně případných oprav uveřejnění s tím, že nezajistí-li Objednatel uveřejnění Prováděcí smlouvy nebo metadat Prováděcí smlouvy v Registru smluv do 30 dnů od uzavření Prováděcí smlouvy, pak je oprávněn zajistit jejich uveřejnění Dodavatel ve lhůtě tří měsíců od uzavření Prováděcí smlouvy.
- 6.6 Obě smluvní strany shodně prohlašují, že si tuto Prováděcí smlouvu před jejím podpisem přečetly, že byla uzavřena po vzájemném projednání podle jejich pravé a svobodné vůle, vážně a srozumitelně, nikoli v tísní a za nápadně nevýhodných podmínek.
- 6.7 Nedílnou součástí prováděcí smlouvy je i Příloha č. 1 – Předmět plnění, množství a cena a Příloha č. 2 – Sankce Rusko/Bělorusko.

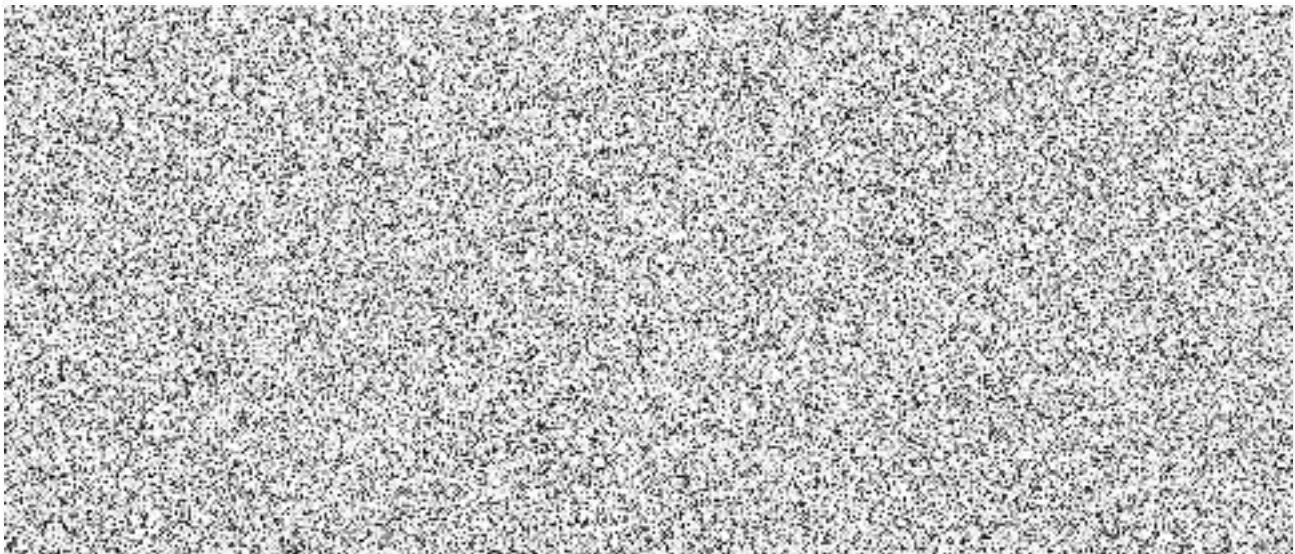

Čestné prohlášení

k veřejné zakázce uzavírané na základě Rámcové dohody s názvem

„Rámcová dohoda na dodávky kancelářského, sedacího a lehacího nábytku 2024 – 2025“

„Prováděcí smlouva č.j. 4776“

Identifikační údaje zadavatele	
Název:	[Hasičský záchranný sbor Zlínského kraje
IČO:	70887306
Sídlo:	Přilucká 213, 760 01 Zlín
Jednající	plk. Ing. Vít Rušar, ředitel
Identifikační údaje účastníka zadávacího řízení	
Obchodní firma/název:	INTERIER TECH s.r.o.
IČO:	29058155
Sídlo:	Za Drahou 253, 282 01
Osoba oprávněná jednat za účastníka zadávacího řízení:	Anna Vidmanová

1) Niže podepsaný dodavatel **tímto čestně prohlašuje**, že na smlouvě společnosti, kterou zastupují, není/nebude ruské zapojení do smluv překračujících limity stanovené v článku 5k nařízení Rady (EU) č. 833/2014 ze dne 31. července 2014, o omezujících opatřeních vzhledem k činnostem Ruska destabilizujícím situaci na Ukrajině, ve znění nařízení Rady (EU) č. 2022/576 ze dne 8. dubna 2022 a nařízení Rady (EU) č. 2022/1269 ze dne 21. července 2022.

Zejména prohlašuji, že:

(a) dodavatel, kterého zastupuji (a žádná ze společností, které jsou členy našeho konsorcia), není ruským státním příslušníkem nebo fyzickou nebo právnickou osobou, subjektem nebo orgánem usazeným v Rusku;

(b) dodavatel, kterého zastupuji (a žádná ze společností, které jsou členy našeho konsorcia), není právnickou osobou, subjektem nebo orgánem, jejichž vlastnická práva jsou přímo nebo nepřímo vlastněna z více než 50 % subjektem uvedeným v písmenu a) tohoto odstavce;

c) ani já, ani společnost, kterou zastupuji, nejednáme jménem nebo na pokyn subjektu uvedeného v písmenech a) nebo b) výše,

včetně poddodavatelů, dodavatelů nebo subjektů, jejichž způsobilost je využívána ve smyslu směrnic o zadávání veřejných zakázek, pokud představují více než 10 % hodnoty zakázky.

2) Níže podepsaný dodavatel, jakož i osoba/osoby jednající jeho jménem **tímto čestně prohlašují**, že nejsou sankcionovanou osobou ve smyslu nařízení Rady (EU) č. 269/2014 ze dne 17. března 2014, o omezujících opatřeních vzhledem k činnostem narušujícím nebo ohrožujícím územní celistvost, svrchovanost a nezávislost Ukrajiny, ve znění nařízení Rady (EU) č. 2022/1273 ze dne 21. července 2022, nařízení Rady (EU) č. 208/2014 ze dne 5. března 2014, o omezujících opatřeních vůči některým osobám, subjektům a orgánům vzhledem k situaci na Ukrajině, v platném znění, nařízení Rady (ES) č. 765/2006 ze dne 18. května 2006, o omezujících opatřeních vzhledem k situaci v Bělorusku a k zapojení Běloruska do ruské agrese proti Ukrajině, v platném znění, včetně aktuálních příloh těchto všech nařízení, tj. **nenachází se na tzv. sankčních seznamech.**

Níže podepsaný dodavatel, jakož i osoba/osoby jednající jeho jménem **tímto čestně prohlašují**, že se zavazuje informovat zadavatele o změnách spočívajících ve skutečnostech uvedených v bodě 1) a 2) výše.

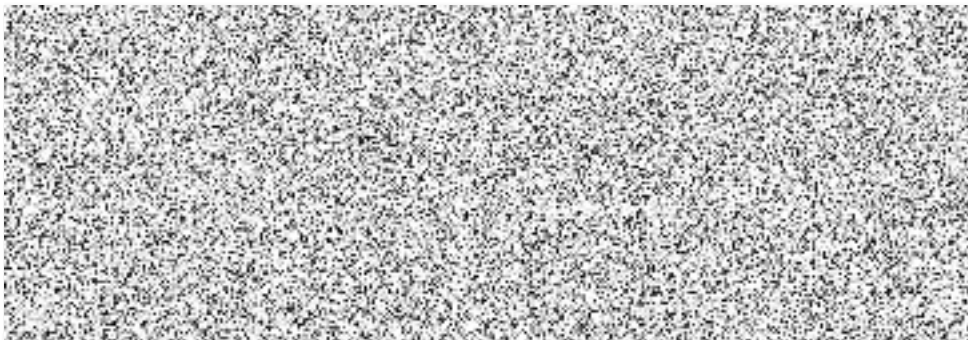

Příloha č. 1 RD						ÚO Uherské Hradiště		ÚO Vsetín		ÚO Kroměříž		KŘ Zlín		ÚO Zlín		Upřesnění
Pořadové číslo	Název zboží	Počet kusů/balení	cena za jednotku v Kč bez DPH	cena za jednotku v Kč včetně DPH 21 %	cena celkem v Kč bez DPH	cena celkem v Kč včetně DPH	Stanice Uherské Hradiště (místo dodání): Boženy Němcové 834, 68601 Uherské Hradiště, kontakt: Jan Václav Kučera, 950 675 250	Stanice Uherský Brod (místo dodání): Pod Dvorkem 379, 68801 Uherský Brod, kontakt: Jakub Zúráhal, 950 676 250	Stanice Valašské Meziříčí (místo dodání): Železničního vojska 1347, 75201 Valašské Meziříčí, kontakt: Jaroslav Sadeček, 950 681 250	Stanice Kroměříž (místo dodání): Nerudova 450, 76701 Kroměříž, kontakt: Ludvík Darebík, 950 685 250	Stanice Holešov (místo dodání): Stanice Holešovská 1700, kontakt: Jan Haderka, 950 686 250	Stanice Moravsko-Silvánský Kolařka 559, 768 93 kontakt: Luděk Čevela, 950 688 250	Krajčířské město Přibek 213, 76901 Zlín, kontakt: David Svažlík, 950 676 430	Stanice Otrokovice (místo dodání): Příčná 1614, 76502 Otrokovice, kontakt: David Kotouč, 950 674 250		
AT1	Stůl kancelářský psací rozměr 800x700x730, tloušťka desky LTD 25 mm - ATYP	1	3 600,00	4 356,00	3 600,00	4 356,00										
2	Stůl kancelářský psací rozměr 1400x800x730, tloušťka desky LTD 25 mm	2	2 670,00	3 230,70	5 340,00	6 461,40										
3	Stůl kancelářský psací rozměr 1600x800x730, tloušťka desky LTD 25 mm	3	2 273,00	2 753,33	6 810,00	10 069,99										
7	Konfigurační deska centrální zámek, 430x600x510, LTD 18 mm	6	3 790,00	4 573,80	22 980,00	27 442,80										
AT37	Nástavec na stůl dřevěný dřevěný, 1400x420x80, horní deska LTD 25mm, jinak 18mm - ATYP	1	3 680,00	4 452,80	3 680,00	4 452,80										všichni rozdělení na 4, každá polovina se svým dřevem s kováním a otvíráním nahoru (příloha zůstane stravená podobně jako obrázek v příloze), barva dřeva bílá, s rúčkama příbýrný matný - Příloha č.1a
19	Stůl kancelářský rohový levý 1600x1200x800/700x730, LTD 25mm, kombinace LTD+kov	1	4 136,00	5 004,56	4 136,00	5 004,56										
20	Stůl kancelářský rohový pravý 1600x1200x800/700x730, LTD 25mm, kombinace LTD+kov	1	4 136,00	5 004,56	4 136,00	5 004,56										
26	SKF s křídlovou prosklennou 800x440x1780, 3/5 výš, 2/5 plně dveře, 1 mrazivá, LTD 18mm	1	4 597,00	5 562,37	4 597,00	5 562,37										
27	SKF s křídlovou prosklennou 800x440x1780, plně dveře, mrazivá, LTD 18mm	5	4 196,00	5 078,75	20 780,00	25 142,90										
29	SKF 2-křídlová saba s 5mm tyčí 800x480x1780, plně dveře, 1 paná mrazivá, LTD 18mm	1	3 836,00	4 645,16	3 836,00	4 645,16										
33	SKF s rolety a políčkem se zámkem s úchl. blnou 800x420x1780, mrazivá, LTD 18mm	1	9 516,00	11 514,36	9 516,00	11 514,36										
34	SKF s rolety a políčkem s 1 polí, 800x420x1780, LTD 18mm	2	1 696,00	2 048,08	3 372,00	4 080,12										
36	SKF s křídlovou prosklennou 800x440x1780, plně dveře, LTD 18mm	8	2 499,00	3 023,79	19 992,00	23 993,52										
38	Police z dřeviny kombinace LTD+kov, 1600x200x220, LTD 18mm	1	877,00	1 061,17	877,00	1 061,17										
40	Nástavec na 2-dveř. skříň SKF 800x480x1780, dveře 2 křídla, LTD 18mm, 1 police	11	2 664,00	3 223,44	29 304,00	36 457,84										
42	SKF s křídlovou prosklennou 800x440x1780, 2/3 2 křídla dveře, LTD 18mm, 1 police	1	3 130,00	3 787,30	3 130,00	3 787,30										
43	Věšáková stěna 500x18x1200	2	838,00	1 013,98	1 676,00	2 027,96										
44	Pracovník pro kabinu průměr 60mm	2	74,00	89,54	148,00	179,08										
45	Elektronický pro vstřední el. instalace pro střešový nábytek, 1000x1200x1400x80x100	2	430,00	520,30	860,00	1 040,60										
52	Deska za postel	1	798,00	965,58	798,00	965,58										
66	Dišečnické křeslo pro nepřetržitý provoz - 160 kg (výběr ze dvou velikostí A,B)	3	11 431,00	13 822,01	34 443,00	41 676,03										
75	Zde dřevěná s kovovou konstrukcí - 130 kg	7	3 900,00	4 728,28	27 342,00	33 085,92										
82	Zde kovová lakovaná konferenční s područkami - 150 kg	2	2 602,00	3 146,72	5 204,00	6 353,44										
84	Křeslo dřevěné lakované povne - nosnost 120 kg	30	4 369,00	5 286,79	131 970,00	159 883,70										
86	Válcová kalounová s úložným prostorem včetně matrace - nosnost 150 kg	1	8 662,00	10 481,02	8 662,00	10 481,02										
97	Samoostatná matrace	1	2 695,00	3 254,55	2 695,00	3 254,55										
AT37	Samoostatná matrace atyp 1950x800x150	8	3 668,00	4 437,28	29 344,00	34 938,24										
CELKEM		110			389 110,00	470 823,10	15	3	37	32	1	2	11	9		110

Detail nábytku BUK světlý 301. Krom dřevka u AT37 - barva bílá viz příloha 1a.

Polohka č. 84
čalounění
černé, barva
třesen

Polohka č. 84
čalounění
černé

1950x800
Rozměry
matraci pro
stanici

