

Smlouva o výkonu autorského dozoru
č.j. KRPB-13928-3/ČJ-2024-0600VZ

Čl. I.
Smluvní strany

Česká republika – Krajské ředitelství policie Jihomoravského kraje
se sídlem: Kounicova 24, 611 32 Brno
zastoupená:
IČO:
DIČ:
bankovní spojení:
číslo účtu:
kontaktní osoba:
e mail:

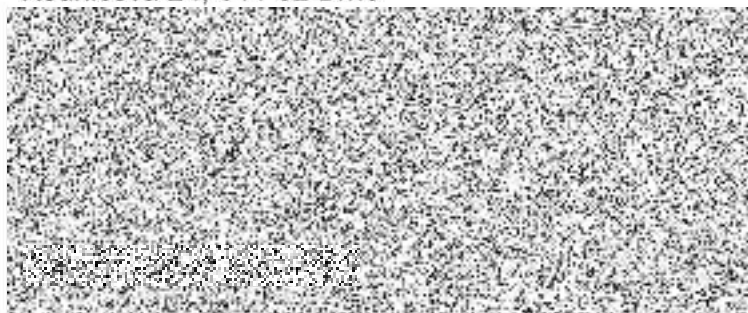

na straně jedné (dále jen „objednatel“)

obchodní firma: Ing. Miluše Hrazdilková
sídlo: Antonína Procházky 2/2a, 623 00, Brno - Pisárky
zastoupená:
IČO:
DIČ:
bankovní spojení:
číslo účtu:
kontaktní spojení:

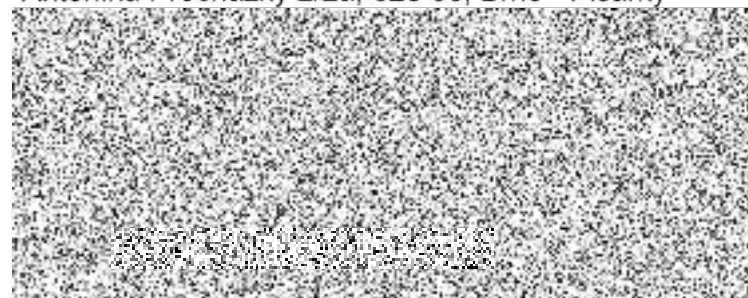

na straně druhé (dále jen „poskytovatel“)

uzavírají ve smyslu ustanovení § 2586 a násl. zák. č. 89/2012 Sb., Občanského zákoníku,
v platném znění (dále jen „Občanský zákoník“), tuto

smlouvu o výkonu autorského dozoru.



Čl. II.**Předmět plnění**

1. Předmětem plnění je výkon autorského dozoru (dále jen „AD“) na akci „**Výkon AD na akci: KŘP Brno, Kounicova 24 - Oprava páteřních rozvodů vody – II. etapa**“ (dále jen „dílo“), a to v rozsahu stanoveném cenovou nabídkou ze dne 15. 1. 2024 - viz Příloha č. 1 této smlouvy. Poskytovatel prohlašuje, že je právně a odborně způsobilý k výkonu činnosti dle této smlouvy.
2. Místo plnění: OOP Husova 7, Hustopeče 693 01.
3. Doba plnění: Zahájení: v den zahájení stavebních prací, o čemž bude poskytovatel informován kontaktní osobou objednatele. Ukončení: do data předání předmětu díla.
4. Pokud pro řádné provádění prací existují překážky, oznámí tyto poskytovatel písemně objednateli.

Čl. III.**Cena**

1. Cena za vymezený předmět plnění je stanovena dohodou smluvních stran dle § 2 zákona č. 526/1990 Sb., o cenách, v platném znění, a dle nabídky poskytovatele (viz Příloha č. 1 smlouvy) a činí:
Cena celkem bez DPH 48.000,-- Kč.
Cena celkem vč. DPH 58.080,-- Kč.
(slovy: padesátosmtisícosmdesátkorunčeských).
2. Cena za předmět plnění je nejvýše přípustná.

Čl. IV.**Platební podmínky, fakturace**

1. Podkladem pro platbu bude daňový doklad.
2. Objednatel uhradí poskytovateli daňový doklad za výkon AD doručený objednateli, a to převodem na účet.
3. Fakturace bude provedena po předání a převzetí dokončeného díla bez vad a nedodělků, a to nejpozději do 5. dne následujícího měsíce.
4. Délka splatnosti daňového dokladu do 30 dnů od jeho doručení objednateli.
5. Daňový doklad musí obsahovat především tyto údaje:
 - číslo daňového dokladu a smlouvy o dílo,
 - název a sídlo poskytovatele a objednatele,
 - den vystavení a splatnosti daňového dokladu,
 - přesný název předmětu smlouvy,
 - číslo účtu, na který má být placeno.
6. Zhotovitel je povinen uvést ve veškerých daňových dokladech souvisejících s realizací díla název předmětu smlouvy, uvedený v části „Předmět plnění“
7. Zhotovitel je povinen veškeré daňové doklady zaslat elektronicky ve formátu PDF na e-mail objednatele  nebo pomocí datové schránky jydai6g. Objednatel umožňuje předložení daňových dokladů ve dvou originálních výtiscích k rukám kontaktní osoby na adresu:
Krajské ředitelství policie Jihomoravského kraje

Kounicova 24
611 32 Brno
pouze za předpokladu, že bude splněno jejich doručení elektronickou formou.

8. Zálohové platby objednatel neposkytuje.
9. Jestliže je poskytovatel dle zveřejnění správcem daně v registru plátců ke dni uskutečnění zdanitelného plnění nespolehlivým plátcem DPH, je objednatel oprávněn provést zajišťovací úhradu DPH na účet příslušného finančního úřadu a uhradit poskytovateli pouze základ daně, tento postup je považován za splnění závazku objednatele.
10. Daňový doklad je považován za zaplacený okamžikem odepsání příslušné finanční částky z účtu objednatele, platba bude realizována v Kč na základě předloženého daňového dokladu.

Čl. V.

Podmínky provádění AD

1. Objednatel se zavazuje předat předem poskytovateli nezbytné údaje a informace potřebné k zajištění činnosti dle Čl. II. této smlouvy. Poskytovatel se zavazuje, že bude postupovat v souladu s oprávněnými zájmy objednatele podle platných právních předpisů a podle pokynů objednatele. Rozsah výkonu autorského dozoru je přílohou č.2 této smlouvy.
2. Poskytovatel odpovídá objednateli za škody způsobené neodborným výkonem své činnosti nebo opomenutím některé povinnosti vyplývající z právních předpisů nebo této smlouvy.
3. Vznikne-li objednateli z důvodu neodborného výkonu činnosti nebo opomenutím některé povinnosti škoda, je poskytovatel povinen tuto škodu finančně uhradit.

Čl. VI.

Smluvní pokuty

- 1.
- 2.
- 3.

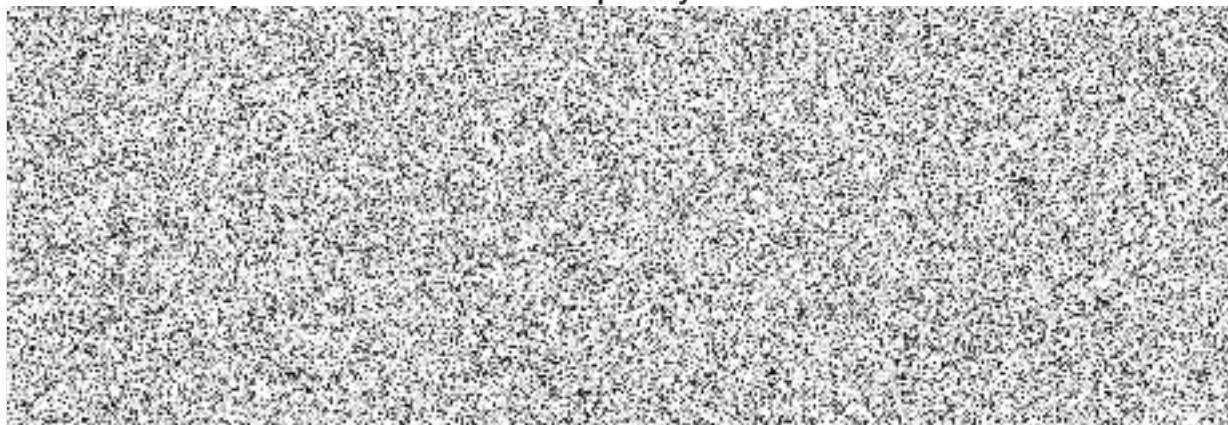

Čl. VII.

Odstoupení od smlouvy

1. Od smlouvy lze odstoupit, pokud dojde k podstatnému porušení smluvních vztahů a pokud tento úmysl oznámí oprávněná strana druhé straně do 10 dnů od vzniku podstatného porušení povinností.
2. Podstatným porušením smlouvy se rozumí, jestliže strana porušující smlouvu věděla nebo mohla vědět, že druhá strana při takovém porušení nebude mít zájem na takovém plnění smlouvy.
3. Za podstatné porušení se považuje zejména:
 - a) prodlení poskytovatele se splněním výkonu AD ve sjednané době a objednatel se přitom na tomto prodlení nijak nepodílel,
 - b) objednatel nesplní své finanční závazky vůči poskytovateli a nebude schopen poskytnout takové záruky, že je splní v náhradním termínu,

- c) poskytovatel může také odstoupit od smlouvy, jestliže objednatel neposkytne nutné protiplnění a tím způsobí poskytovateli neschopnost provést určitý úkon. Odstoupení je však přípustné teprve tehdy, když poskytovatel dohodl s objednatelem písemně novou přiměřenou lhůtu ke splnění závazku a ta neúspěšně uplynula.

Čl. VIII.

Všeobecná ustanovení

1. Tato smlouva nabývá platnosti dnem jejího podpisu smluvními stranami a účinnosti dnem jejího uveřejnění v registru smluv.
2. Tuto smlouvu lze upřesnit nebo změnit pouze písemným dodatkem odsouhlaseným oběma stranami.
3. K zániku smlouvy může dojít:
 - a) dohodou smluvních stran,
 - b) odstoupením jednou ze smluvních stran.
4. Pokud není v této smlouvě stanoveno jinak, řídí se právní vztahy z ní vyplývající příslušnými ustanoveními Občanského zákoníku.
5. Tato smlouva je vyhotovena v elektronické podobě. Smluvní strana podepisující tuto smlouvu jako druhá v pořadí je povinna prokazatelně doručit podepsaný dodatek druhé smluvní straně.
6. Tato smlouva podléhá uveřejnění dle zákona č. 340/2015 Sb., o zvláštních podmínkách účinnosti některých smluv, uveřejňování těchto smluv a o registru smluv (zákon o registru smluv). K uveřejnění v registru smluv zašle smlouvu objednatel. Strany prohlašují, že smlouva neobsahuje žádné skutečnosti, které by nebylo možno poskytnout jako informace podle zák. č. 106/1999 Sb., případně jiných předpisů, zejména důvěrné údaje, utajované informace nebo obchodní tajemství a v důsledku toho by se neuveřejňovaly podle zákona o registru smluv.
7. Strany vyslovují souhlas se zveřejněním (případně jiným zpřístupněním) této smlouvy, jakož i dalších skutečností souvisejících se smluvním vztahem založeným touto smlouvou, a to jak v režimu zákona č. 106/1999 Sb., o svobodném přístupu k informacím, tak případně podle jiných předpisů
8. Každá ze smluvních stran prohlašuje, že tuto smlouvu uzavírá svobodně a vážně, že považuje obsah smlouvy za určitý a srozumitelný a že jsou jí známy veškeré skutečnosti, jež jsou pro uzavření smlouvy rozhodující.
9. Tato smlouva obsahuje 4 (slovy: čtyři) strany textu a dvě přílohy o 2 (slovy: dvou) stranách textu.

V Brně dne:



V Brně dne:

14.02.2024

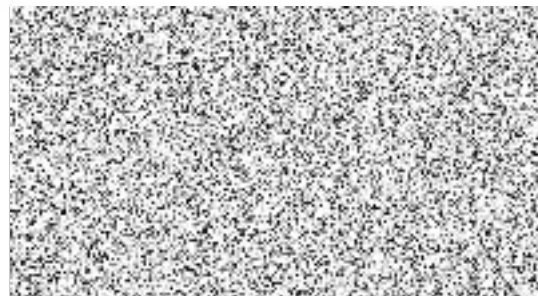
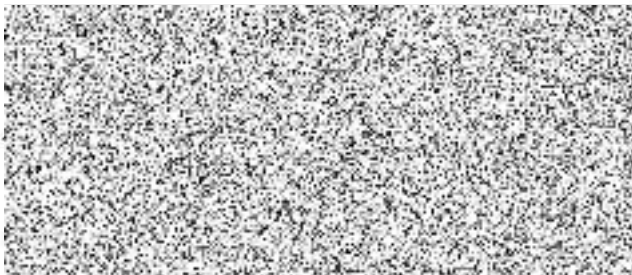

Cenová nabídka na autorský dozor

obchodní firma:	EMHÁprojekt projekce TZB	
sídlo:	Antonína Procházky 2/2A	
zastoupená:	Ing. Miluše Hrazdílková	
IČ:	[Redacted]	
DIČ:		
bankovní spojení:		
číslo účtu		
kontaktní osoba:		
tel.:		
email:		
Stavba:		Brno, Kounicova - oprava páteřních rozvodů vody - autorský dozor
Místo:		Budova KŘP Brno, Kounicova 24
Doba realizace stavby - předpoklad:		90 dní

Popis činnosti	počet m.j.	cena za m.j. v Kč bez DPH	cena celkem v Kč bez DPH
autorský dozor (časová náročnost do 60 hodin)	60	800,00 Kč	48 000,00 Kč
			0,00 Kč
			0,00 Kč
			0,00 Kč
			0,00 Kč
			0,00 Kč
			0,00 Kč
			0,00 Kč
			0,00 Kč
			0,00 Kč
			0,00 Kč

Cena celkem v Kč	bez DPH	DPH 21 %	včetně DPH
	48 000,00 Kč	10 080,00 Kč	58 080,00 Kč

Vysvětlivky:

Vyplní firma

Vyplní zadavatel

V Brně dne 15.1.2023

Ing. Miluše Hrazdílková

Základní požadovaný rozsah výkonu autorského dozoru projektanta

- seznámení se s veškerými podklady, podle kterých se připravuje realizace stavby, zejména s projektem, s položkovým rozpočtem stavby, s obsahem smluv a s obsahem stavebního povolení,
- účast na kontrolních dnech,
- dozor a provádění průběžné kontroly rozhodujících kót, konstrukčních výšek a úrovní v průběhu provádění díla,
- navrhování a projednávání změn a odchylek od vlastního řešení projektu, která mohou přispět ke zvýšení efektivity dříve přijatého řešení, nebo ke snížení či odstranění rizik projektu včetně účasti na souvisejících změnových řízeních,
- dozor při zpracování dokumentace dočasných zařízení staveniště ve vazbě na souborné řešení projektu,
- dozor nad souladem prováděné stavby se zpracovanou a schválenou dokumentací, záznamy o prováděném výkonu AD provádět průběžně do stavebního deníku,
- dozor nad postupem a respektováním podmínek výstavby,
- dozor nad zadáním a zpracováním realizační dokumentace zhotovitelem stavby s vysvětlením příslušných vazeb, případně s koordinační působností mezi jednotlivými zpracovateli částí dokumentace,
- dozor nad návrhy zhotovitele na změny a odchylky z pohledu dodržení technickoekonomických parametrů stavby, efektivity, ekonomičnosti, případně dalších parametrů,
- operativní zpracování přijatých návrhů drobných úprav a změn dokumentace včetně projednávání postupů a podmínek prací na změnách většího rozsahu, včetně účasti na změnových řízeních,
- spolupráce s objednatelem zejména ve věci předávání informací o všech závažných zjištěných skutečnostech v průběhu provádění stavby, dozor nad nutnými nebo navrhovanými změnami projektu, jejich řešení a odsouhlasení,
- dozor nad správným prováděním skladeb konstrukcí dle dokumentace, např. skladby podlah, střech, zateplení, hlukové a tepelné izolace, odsouhlasení použitých materiálů,
- spolupráce se zástupcem objednatele, zhotovitelem stavby a TDI při navrhování opatření k odstranění případných nejasností, na nutných dopracováních projektu a zpracování dokumentace změnových listů,
- dozor nad průběhem zkoušek předpokládaných nebo vyžadovaných dokumentací,
- účast na řízení o odevzdání a převzetí dokončené stavby,
- účast na kolaudačním řízení.