

1. **Město Znojmo**, IČO 00293881, DIČ: CZ00293881
se sídlem Obroková 1/12, 669 02 Znojmo
povinný subjekt dle § 2 odst. 1) zákona č. 340/2015 Sb. (o registru smluv)
pro účely této smlouvy jednající Mgr. Alenou Rybníčkovou, vedoucí odboru majetkového
Městského úřadu Znojmo

jako půjčitel na straně jedné (dále jen „**půjčitel**“)

a

2. **Miroslav Kučera**, IČO 13395238
Růžičkova 3811/1, 669 02 Znojmo

jako vypůjčitel na straně druhé (dále jen „**vypůjčitel**“)

tímto spolu (společně dále jen „**smluvní strany**“) uzavírají níže uvedeného dne, měsíce a roku
podle ust. § 2193 a násl. zákona č. 89/2012 Sb., občanský zákoník, ve znění pozdějších
předpisů (dále jen „**občanský zákoník**“)
tuto

SMLOUVU O VÝPŮJČCE

č. 0186/2024

(dále jen „**tato smlouva**“)

I.

- 1.1. Půjčitel je vlastníkem pozemků a nemovitostí nejen v městské památkové zóně (ulice, náměstí, prostranství, nádvoří, parky a zelené plochy) jenž jsou zapsány v katastru nemovitostí na LV č. 10001 vedeném Katastrálním úřadem pro Jihomoravský kraj, Katastrální pracoviště Znojmo, pro okres Znojmo, obec Znojmo, k. ú. Znojmo-město, k. ú. Znojmo-Louka.

II.

- 2.1. Půjčitel tímto přenechává vypůjčitelu bezplatně k dočasnému užívání části pozemků a nemovitostí nejen v městské památkové rezervaci, dle níže uvedeného:
 1. Masarykovo náměstí pro start cyklistické akce (od 07:00 hodin do 12:00 hodin);
 2. přilehlé parky, zelené plochy v bezprostřední blízkosti Louckého kláštera, plocha pod mostem do Sedlešovic, zelená plocha určená k hostování cirkusového představení, nádvoří Louckého kláštera, prostor prostranství před kostelem, částečně parkoviště plovárny, Načeratický kopec;
 - pozemek parc. č. 14/2 v k. ú. Znojmo-Louka, o výměře 832 m²;
 - pozemek parc. č. 16/1 v k. ú. Znojmo-Louka, o výměře 7 963 m²;
 - pozemek parc. č. 21 v k. ú. Znojmo-Louka, o výměře 109 m²;
 - pozemek parc. č. 22 v k. ú. Znojmo-Louka, o výměře 3 313 m²;
 - pozemek parc. č. 23 v k. ú. Znojmo-Louka, o výměře 7 011 m²;
 - pozemek parc. č. 17 v k. ú. Znojmo-Louka, o výměře 3 199 m²;
 - pozemek parc. č. 10/2 a 10/3 v k. ú. Znojmo-Louka, o výměře 82 m²;
 - pozemek parc. č. 5275/1, v k. ú. Znojmo-město (viz příloha č. 1), o výměře 500 m²;

- část pozemku parc. č. 50/1, v k. ú. Znojmo-Louka, o výměře 1 800 m²;
- část pozemku parc. č. 9/1, v k. ú. Znojmo-Louka, o výměře 400 m²;
- část pozemku parc. č. 150/1, v k. ú. Znojmo-Louka, o výměře 600 m²;
- část pozemku parc. č. 805, v k. ú. Znojmo-Louka, o výměře 500 m²;
- část pozemku parc. č. 24/1, v k. ú. Znojmo-Louka, o výměře 7 000 m²;
- část pozemku parc. č. 150/20, v k.ú. Znojmo-Louka, o výměře 100 m²;
- část pozemků parc. č. 24/2, 24/5, 32/1, v k. ú. Znojmo-Louka, o výměře 440 m².

III.

- 3.1. Předmět výpůjčky je přenecháván vypůjčitelu za účelem realizace akce „**Znojmo burčák tour Kooperativy 2024**“ (dále jen „**Akce**“). Vypůjčitel je povinen užívat Předmět výpůjčky způsobem přiměřeným povaze věci.
- 3.2. Vypůjčitel není oprávněn věc přenechat jiné osobě bez svolení půjčitele.

IV.

- 4.1. Předmět výpůjčky je vypůjčitelu přenechán na dobu určitou a to ve dnech **od 06.09.2024 do 08.09.2024**.

V.

- 5.1. Vypůjčitel prohlašuje, že se před podpisem této smlouvy seznámil se stavem Předmětu výpůjčky a v tomto stavu Předmět výpůjčky přijímá. Dále prohlašuje, že na vypůjčených pozemcích bude proveden konečný úklid ihned po skončení akce. **Vypůjčitel požádá o zvláštní užívání pozemních komunikací a uhradí správní poplatek ve výši 100,- Kč.**
- 5.2. Vypůjčitel dále prohlašuje, že Předmět výpůjčky je ke dni uzavření této smlouvy ve stavu způsobilém k užívání, a že byl řádně půjčitelem poučen, jak má Předmět výpůjčky užívat.

VI.

- 6.1. Obvyklé náklady spojeném s užíváním Předmětu výpůjčky nese vypůjčitel ze svého. Vypůjčitel nemá nárok na náhradu mimořádných nákladů, vynaloží-li je na Předmět výpůjčky.
- 6.2. Vypůjčitel je povinen vrátit Předmět výpůjčky na své náklady, ve stavu v jakém jej od půjčitele převzal.

VII.

- 7.1. Vypůjčitel se zavazuje, že bude při propagaci Akce uvádět informaci, že se koná za podpory půjčitele s uvedením loga půjčitele.
- 7.2. Vypůjčitel je dále povinen v místě realizace Akce umístit viditelně informaci, že se Akce koná za podpory půjčitele s uvedením loga půjčitele.
- 7.3. Za účelem splnění povinností uvedených v čl. VII. této smlouvy uděluje půjčitel vypůjčitelu souhlas s použitím loga půjčitele.

VIII.

- 8.1. Strany této smlouvy konstatují, že uzavření této smlouvy je v souladu se Směrnicí pro nakládání s majetkem města Znojma č. 9/2017, účinné dnem 01.01.2018, ve znění Dodatku č. 1 ze dne 15.03.2021 a Dodatku č. 2 ze dne 08.11.2022.
- 8.2. Tato smlouva nabývá platnosti okamžikem jejího podpisu poslední smluvní stranou.

- 8.3. Tuto smlouvu lze změnit jen na základě dohody smluvních stran uzavřené v písemné formě.
- 8.4. Tato smlouva obsahuje úplné ujednání o předmětu smlouvy a všech náležitostech, které smluvní strany měly a chtěly ve smlouvě ujednat, a které považují za důležité pro závaznost této smlouvy. Žádný projev smluvních stran učiněný při jednání o této smlouvě ani projev učiněný po uzavření této smlouvy nesmí být vykládán v rozporu s výslovnými ustanoveními této smlouvy a nezakládá žádný závazek žádné ze smluvních stran.
- 8.5. Smluvní strany si nepřejí, aby nad rámec výslovných ustanovení této smlouvy byla jakákoliv práva a povinnosti dovozována z dosavadní či budoucí praxe zavedené mezi stranami či zvyklostí zachovávaných obecně či v odvětví týkajícím se předmětu plnění této smlouvy, ledaže je v této smlouvě výslovně sjednáno jinak. Vedle shora uvedeného si smluvní strany potvrzují, že si nejsou vědomy žádných dosud mezi nimi zavedených obchodních zvyklostí či praxe.
- 8.6. Smluvní strany vylučují aplikaci ust. § 545 občanského zákoníku v tom rozsahu, že jejich právní jednání nebude vyvolávat právní následky plynoucí ze zvyklostí a zavedené praxe stran.
- 8.7. Vypůjčitel tímto na sebe bere nebezpečí změny okolností ve smyslu ust. § 1765 odst. 2 občanského zákoníku.
- 8.8. Smluvní strany výslovně potvrzují, že základní podmínky této smlouvy jsou výsledkem jednání stran a každá ze stran měla příležitost ovlivnit obsah základních podmínek této smlouvy.
- 8.9. Ukáže-li se některé z ustanovení této smlouvy neplatným, posoudí se vliv této vady na ostatní ustanovení této smlouvy podle § 576 občanského zákoníku; to platí obdobně pro případ zdánlivého (nicotného) ustanovení této smlouvy. V pochybnostech se má za to, že by k uzavření této smlouvy došlo i bez neplatné (resp. zdánlivé) části.
- 8.10. Tato smlouva je vyhotovena ve čtyřech stejnopisech, z nichž každá ze smluvních stran obdrží po dvou stejnopisech.
- 8.11. Pokud jakákoli část závazku podle této smlouvy je nebo se stane neplatnou, zdánlivou či nevymahatelnou, nebude to mít vliv na platnost a vymahatelnost ostatních závazků podle této smlouvy a smluvní strany se zavazují nahradit takovouto neplatnou, zdánlivou nebo nevymahatelnou část závazku novou, platnou a vymahatelnou částí závazku, jejíž předmět bude nejlépe odpovídat předmětu původního závazku. Pokud by tato smlouva neobsahovala nějaké ustanovení, jehož stanovení by bylo jinak pro vymezení práv a povinností odůvodněné, smluvní strany učiní vše pro to, aby takové ustanovení bylo do této smlouvy doplněno.
- 8.12. Smluvní strany prohlašují, že tuto smlouvu uzavřely svobodně, vážně, určitě a srozumitelně po vzájemné dohodě, souhlasí s jejím zněním, což potvrzují svými podpisy připojenými pod její text.
- 8.13. Tato smlouva nabývá platnosti a účinnosti dnem podpisu oběma smluvními stranami, ledaže je některá ze smluvních stran subjektem povinným dle zákona č. 340/2015 Sb., o zvláštních podmínkách účinnosti některých smluv, uveřejňování těchto smluv a o registru smluv (zákon o registru smluv), v takovém případě nabývá smlouva účinnosti uveřejněním v registru smluv.

29. 01. 2024

Ve Znojmě dne _____

Půjčitel:

Město Znojmo

odbor majetkový



Město Znojmo

Mgr. Alena Rybníčková
vedoucí odboru majetkového

Vypůjčitel:

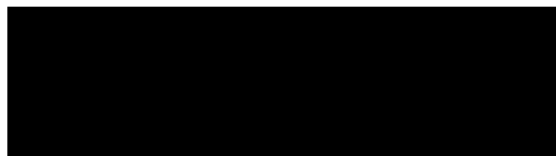

Miroslav Kučera

ředitel závodu Znojmo Burčák
tour Kooperativy 2024

Příloha č. 1





Treterova

Vrbovkova

Vichská třída

Dukelských bojovníků

Aninská

Klášteří

Loucká

Nad Splavem

1503

15020

91

96956

96955

96954

96953

96952

96951

96950

96949

57402

57401

57400

57399

57398

57397

57396

57395

57403

57404

57405

57406

57407

57408

57409

57410

57411

57412

57413

57414

57415

57416

57417

57418

57419

57420

57421

57422

57423

57424

57425

57426

57427

57428

57429

57430

57431

57432

57433

57434

57435

57436

57437

57438

57439

57440

57441

57442

57443

57444

57445

57446

57447

57448

57449

57450

57451

57452

57453

57454

57455

57456

57457

57458

57459

57460

57461

57462

57463

57464

57465

57466

57467

57468

57469

57470

57471

57472

57473

57474

57475

57476

57477

57478

57479

57480

57481

57482

57483

57484

57485

57486

57487

57488

57489

57490

57491

57492

57493

57494

57495

57496

57497

57498

57499

57500

57501

57502

57503

57504

57505

57506

57507

57508

57509

57510

57511

57512

57513

57514

57515

57516

57517

57518

57519

57520

57521

57522

57523

57524

57525

57526

57527

57528

57529

57530

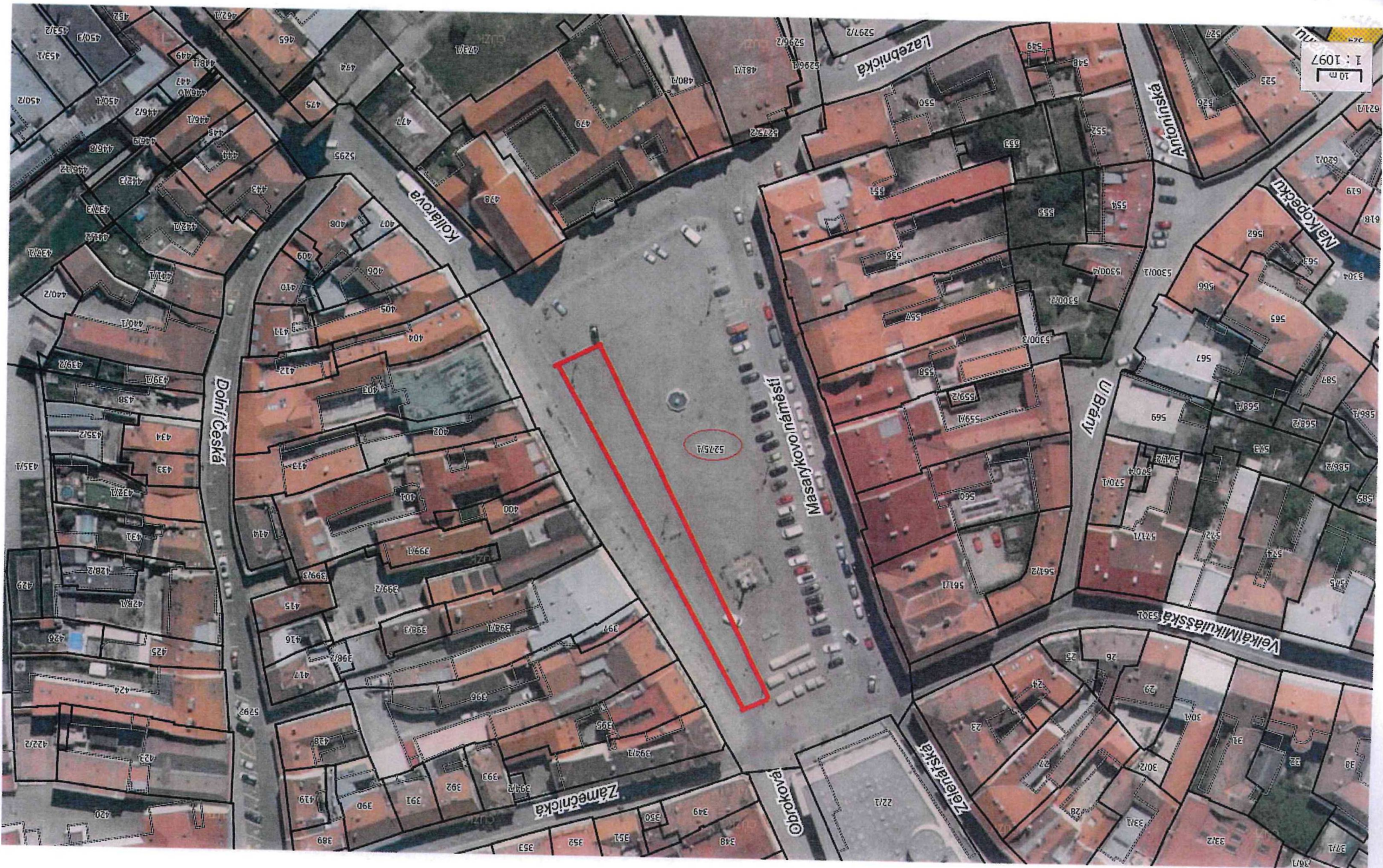

10 m
1 : 1097

527514