



Kupní smlouva č. 5/2024/OP/MSC, pro kampaň v roce 2024/25

uzavřená dle příslušných ustanovení zákona č. 89/2021 Sb., Občanského zákoníku, ve znění pozdějších předpisů (dále jen "Občanský zákoník")

mezi stranami:

Moravskoslezské cukrovary s.r.o.

IČ: 469 00 764

DIČ: CZ 469 00 764

se sídlem: Cukrovarská 657, 671 67 Hrušovany nad Jevišovkou

vedená u Krajského soudu v Brně pod spisovou značkou C 114217

Banka: RB Brno

číslo účtu: 100 400 6316/5500

tel: +420 515 209 333

email: hrušovany@agrana.com

zastoupená:

Ing. Adriánem Šedivým, jednatelem a

Ing. Ruženou Brádnanovou, jednatelkou

na straně jedné

(dále jen „Kupující“)

a

Firma Školní statek, Opava, příspěvková organizace

IČ: 00098752

DIČ: CZ00098752

Plátce DPH: ano

Se sídlem: 746 01, Opava, Englišova 526

Zápis v OR: Zřizovací listina MSK č.j. ZL/216/2001

Banka: ČSOB a.s.

číslo účtu: 1493601/0300

tel: 553607111

e-mail: skstatek.opava@tiscali.cz

zastoupená: Jan Weiss, ředitel organizace

Osoba pověřená jednáním ve věci smlouvy:

Prodávající vede: daňové účetnictví/daňovou evidenci

na straně druhé

(dále jen „Prodávající“)



Dnešního dne v následujícím znění:

Článek č.1 Předmět smlouvy

Prodávající se v souladu s ustanovením této smlouvy zavazuje vyprodukovat (tj. s odbornou péčí zasít, vypěstovat, sklídit a dodat) na osevni ploše blíže specifikované v **Příloze č.1** cukrovku v určitém množství a kvalitě a prodat ji *Kupujícímu*. *Kupující* se v souladu s ustanovením této smlouvy zavazuje koupit od *Prodávajícího* cukrovku v určitém množství a kvalitě, zaplatit za ni a dodat *Prodávajícímu* cukrovarnické řízky a cukrovarnickou šámu.

Článek č.2 Smluvní množství a záruka kvality

2.1 *Prodávající* se po dobu platnosti této smlouvy zavazuje vyprodukovat a prodat *Kupujícímu* následující množství cukrovky:

Rok	Smluvní množství tun 16% cukrové řepy	Dodávka tun PC	Předpokládaná výměra ha
2024	6163	986	95

Vzorec pro výpočet objemu 16 % cukrové řepy:

$$\text{Ř16\%} = \text{SCuk} / 16 \times \text{SC}$$

Ř 16 % = množství cukrovky přepočtené na 16 % cukernatost

SCuk = skutečná cukernatost

16 = absolutní hodnota

SC = objem cukrové řepy při skutečné cukernatosti

2.2 „Čistá hmotnost“ cukrovky je v této smlouvě počítána vždy tak, že se jedná o cukrovku, která byla zcela upravena v souladu s **Nákupními podmínkami** (<https://opava.agrana.cz/extranetHR/>) kupujícího.

2.3. Veškeré množství cukrovky se stanoví polarimetrickou metodou při 16 % cukernatosti. Hmotnost dodané cukrové řepy při skutečné cukernatosti bude přepočtena na hmotnost při 16% cukernatosti ve smyslu znění bodu 2.1.

2.4 *Kupující* není povinen odkoupit cukrovku, která neodpovídá požadavkům uvedeným v bodu 2.2. *Kupující* může odkoupit dodávku, která neodpovídá požadavkům uvedeným v bodu 2.2, a to za podmínek uvedených v bodech 8.9; 9 a 9.1 této smlouvy. V takovém případě představuje i tato cukrovka část množství, které má být na základě této smlouvy dodáno.

Článek č.3 Harmonogram dodávek a převzetí cukrovky

3.1 Nejpozději do 31. srpna předloží *Kupující Prodávajícímu* písemně časový plán dodávek cukrovky (dále harmonogram) pro kampaň 2024. Tento harmonogram bude předem projednán mezi smluvními stranami. Tento harmonogram bude součástí **Kupní smlouvy** jako **Příloha č.1**.



- 3.2. V souladu s **Nákupními podmínkami Kupující** při převzetí odebere vzorek a stanoví množství a kvalitu cukrovky za přítomnosti *Prodávajícího*, popř. jím pověřeného zástupce, kterým může být SPCMaS (Svaz pěstitelů cukrovky Moravy a Slezska z.s.). V případě, že se *Prodávající*, popř. jeho zástupce k převzetí cukrovky nedostaví, platí údaje zjištěné *Kupujícím*.
- 3.3 K převzetí dodávky *Kupujícím* dochází v okamžiku zvážení hrubé hmotnosti dodávky cukrovky, a sice při vjezdu do cukrovaru *Kupujícího*. Po převzetí je *Kupující* oprávněn s cukrovou řepou volně nakládat, tímto okamžikem dochází k přechodu vlastnického práva a nebezpečí škody na cukrové řepě na *Kupujícího*.

Článek č.4

Kupní cena a platební podmínky

4.1 Kupní cena *Smluvní množství*

- 4.1.1. Kupní cena za cukrovou řepu **958,08 Kč** za tunu čisté hmotnosti cukrovky při 16 % cukernatosti je odvozena od váženého průměru ceny cukru;

RCC v Kč	Kč / t 16% řepy
Od 10.000 do 17.577,00	958,08
19.600,00 Kč	1.056,18
20.825,00 Kč	1.120,10
22.050,00 Kč	1.184,02

Jestliže se průměrná prodejní cena bílého cukru v roce 2024/2025 pohybuje v rozmezí hodnot prvních sloupců, tak by odpovídající hodnoty měly být lineárně interpolované. V případě, že cena cukru bude vyšší než cenový rozsah ve výše uvedené tabulce, bude cena cukrové řepy vypočtena poměrně lineárně, přičemž bude použit stejný cenový nárůst, jako je použit v rámci uvedeného cenového rozpětí.

Ceny transakcí mezi podniky ve skupině a společností ASM se nezahrnují;

Vážený průměr ceny cukru (VPCC) použitý pro výpočet ceny cukrové řepy standardní jakosti je

- cena dle společné vyhlášky EP č.1308/2013 (17.prosince) a provádějícího nařízení (EU) č.2017/1185, příloha 2 odst.1 písm. a) (cukr)s těmito změnami
- rozhodné období prodeje cukru pro výpočet ceny cukrové řepy je: od 1.října roku, ve kterém byla cukrová řepa zasetá do 30.dubna následujícího kalendářního roku.

- 4.1.2. Tato průměrná cena cukru bude oznámena Svazu pěstitelů cukrovky Moravy a Slezska a na žádost svazu tuto cenu ověří auditorská společnost jako: Deloitte, Ernst & Young, KPMG nebo Pricewaterhouse Coopers. Auditorskou společnost si po dohodě s *kupujícím* vybere SPCMaS, přičemž náklady na audit nesou obě strany rovným dílem.
- 4.1.3. V souladu s platnou Mezioborovou dohodou pro komoditu cukr – cukrová řepa (dále jen „*Mezioborová dohoda*“) bude konečné stanovení ceny za dodanou cukrovou řepu provedeno po ukončení rozhodného období, které je od 01.10.2024 do 30.04.2025. Vyúčtování bude provedeno k 15.06.2025.
- 4.1.4. Prodej cukru, který vyrábí *kupující* a který bude výlučně prodáván společníkem *Kupujícího*, tj. společností AGRANA Sales and Marketing (ASM) třetím stranám, bude základem pro stanovení příslušné průměrné ceny cukru na *kupujícího*, zatímco pouze při tomto výpočtu se vezmou v úvahu prodejní ceny mezi ASM a třetími stranami;



4.1.5 V případě splnění dalších podmínek, plynoucích ze znění této **Kupní smlouvy**, vzniká *Prodávajícímu* nárok na tyto další příplatky k minimální ceně:

- (a) logistický příplatek, za *Kupujícím* schválenou ukládku, a to ve výši **14 Kč** za tunu cukrové řepy přepočtené na 16 % cukernatost;
- (b) časový příplatek za brzkou nebo pozdní dodávku, výše příplatku je dána termínem dodání cukrové řepy viz. **Příloha č.1.**;
- (c) příplatek za následnou péči ve výši **25,66 Kč** za tunu cukrové řepy přepočítané na 16% cukernatost;
- (d) příplatky a srážky podle bodů 6.4; 8.9; 9 a 9.1 této smlouvy;
- (e) případný objem nadsmluvní cukrové řepy bude vykoupen za stejných podmínek jako smluvní množství;

4.2 Položky k započtení

4.2.1 *Kupující* je oprávněn jednostranně započíst počínaje dnem splatnosti faktur *Prodávajícího* pohledávky, které plynou z této **Kupní smlouvy** nebo ze zákona.

4.3 Platební podmínky

4.3.1 V souladu s Mezioborovou dohodou se smluvní strany dohodly, že po dobu trvání řepné kampaně bude vždy k poslednímu dni v měsíci provedeno vyhodnocení dodávek *Smluvního množství* cukrové řepy uskutečněných v aktuálním měsíci. 15. dne následujícího měsíce je splatná část kupní ceny za cukrovou řepu dodanou v předešlém měsíci, a to ve výši **718,48 Kč** za tunu *Čisté hmotnosti* cukrové řepy. Od plateb budou odečteny pohledávky ve smyslu této smlouvy.

4.3.2 Do 15 dnů poté, co *Prodávající* oznámil *Kupujícímu* ukončení své dodávky, provedou smluvní strany odsouhlasení celkové dodávky cukrové řepy, při čemž smluvní strany zohlední množství i kvalitu dodané cukrové řepy. Vzájemné odsouhlasení se týká i odběru vedlejších produktů.

4.3.3 Před konečným stanovením kupní ceny za dodanou cukrovou řepu po ukončení rozhodného období dne 30.04.2025 (podle článku 4.1.1.), provede *Kupující* vyúčtování předběžné kupní ceny ke dni 28.2.2025. V souladu s Mezioborovou dohodou se smluvní strany dohodly, že *Kupující* uhradí *Prodávajícímu* platbu na základě tohoto vyúčtování do 30.03.2025. Veškeré platby dle této smlouvy v souvislosti s ní, budou smluvní strany hradit na bankovní účty uvedené v úvodu této smlouvy.

4.3.4 V souladu s platnou mezioborovou dohodou pro komoditu cukr-cukrová řepa (dále jen „*Mezioborová dohoda*“) bude po stanovení konečné ceny za dodanou cukrovou řepu provedeno vyúčtování k 15.06.2025 se splatností 15 dní.

4.3.5 V případě, že datum splatnosti připadá na víkend nebo na svátek, nepovažuje se úhrada daňového dokladu do dvou pracovních dní po datu splatnosti za pozdní platbu.



Článek č.5

Místo dodání, čištění, nakládka a přeprava cukrové řepy a vedlejších produktů

- 5.1. Místem dodávky a sběrným místem je cukrovar *Kupujícího* v Hrušovanech nad Jevišovkou nebo v Opavě, nezávisle na to, zda byla dodávka *Prodávajícího* přepravena až na místo dodání, nebo byla *Prodávajícím* pouze připravena k přepravě na ukládce.
- 5.2. *Kupující* organizuje nakládku, čištění a přepravu cukrové řepy z ukládky až do místa dodání, jestliže jsou splněny následující podmínky:
- (a) cukrová řepa bude připravena dle závazného harmonogramu na schválené ukládce, která je přístupná za každého počasí, za účelem obvyklého nakládání, čištění a přepravy. *Kupující* poskytne *Prodávajícímu* logistický příplatek, a to ve výši 14 Kč za tunu cukrovky čisté hmotnosti přepočítané na 16% cukernatost;
- (b) *Prodávající* poskytne zdarma potřebnou technickou pomoc např. traktor, nakladač a personál tak, aby mohly být překonány potíže spojené s nakládáním, čištěním a přepravou cukrovky;
- 5.3. *Prodávající* uhradí *Kupujícímu* 100 % přepravních nákladů spojených s přepravou cukrovarských řízků, sazby za dopravu jsou uvedeny v tabulce č.1. uvedené v článku 6.4.
- 5.4. *Prodávající* uhradí *Kupujícímu* paušální poplatek na úhradu nákladů spojených s přepravou cukrovky. Výše poplatku činí 25,66 Kč/t přepočítané na 16 % cukernatost.
- 5.5. Veškeré náklady a vyrovnání podle tohoto článku budou vyúčtovány dle **Článku 4.**
- 5.6. *Prodávající* se zavazuje, že v průběhu kampaně 2024/2025 odebere.....tun lisovaných cukrovarských řízků při sušině 20 %.

Článek č. 6

Vedlejší produkty

- 6.1. *Prodávající* se zavazuje, že zpětně odebere a s odbornou péčí využije cukrovarskou šámu v objemu do 4 % z jím dodané *Čisté hmotnosti* cukrové řepy při sušině 60 %.
- 6.2. *Prodávající* se zavazuje, že zpětně odebere a s odbornou péčí využije cukrovarské řízky v objemu do 22–27 % z jím dodané *Čisté hmotnosti* cukrové řepy při sušině 20 %.
- 6.3. Neodebere-li *Prodávající* zpět žádné cukrovarnické řízky nebo pouze část nárokového množství, náleží mu příplatek ve výši **38,49 Kč** za tunu cukrové řepy, který odpovídá objemu cukrovarnických řízků ponechaných *Kupujícímu*.
- 6.4. *Tabulka č 1, sazby za dopravu cukrovarských řízků:*

Pracovní výkon	Pásmo km	m.j.	Kč/m.j
Doprava řízků	00,01-10,00 km	tkm	1,89
	10,01-20,00 km	tkm	1,80
	20,01-30,00 km	tkm	1,73
	30,01-40,00 km	tkm	1,64
	40,01-50,00 km	tkm	1,56
	50,01-60,00 km	tkm	1,47
	60,01-70,00 km	tkm	1,40
	70,01-80,00 km	tkm	1,31
	80,01-90,00 km	tkm	1,22

Tyto sazby platí pouze při vytížení.



Článek č.7

Požadavky související s udržitelným pěstováním cukrové řepy

- 7.1 *Prodávající* objedná a odebere veškeré osivo cukrové řepy od *Kupujícího*, a to podle seznamu s doporučenými odrůdami, který *Kupující* vypracoval po dohodě se SPCMaS. *Prodávající* se zavazuje, že nebude používat pro pěstování cukrové řepy osivo neznámého původu (tj. žádné jiné osivo než dodané *Kupujícím*) ani osivo geneticky modifikované. Použije-li *Prodávající* jiné osivo, nese odpovědnost za veškeré náklady a nevýhody (nepříznivé následky), které z toho *Kupujícímu* vzniknou. *Prodávající* může použít jen osivo uvedené v aktuálním Společném katalogu odrůd EU pro osev produkčních ploch, jiné osivo může *Prodávající* použít jen po předchozím písemném souhlasu *Kupujícího*. *Kupující* je povinen předložit *Prodávajícímu* atesty o původu a kvalitě osiva. Na dodávku osiva je uzavřena samostatná kupní smlouva, která stanoví pravidla výběru a dodávky osiva.
- 7.2 *Prodávající* se zavazuje vést přesnou a úplnou dokumentaci o osivu, veškerých typech hnojiv a pesticidech, které ve svém provozu při pěstování cukrovky používá, dle vyhlášky č. 377/2013 Sb., o skladování a způsobu používání hnojiv a vyhlášky č. 32/2012 Sb., o přípravcích a dalších prostředcích na ochranu rostlin, vše ve znění pozdějších předpisů. Použitá minerální a organická hnojiva musí splňovat požadavky zákona č. 156/1998 Sb., o hnojivech, ve znění pozdějších předpisů a vyhlášky č. 474/2000 Sb., o stanovení požadavků na hnojiva, ve znění pozdějších předpisů. Použité přípravky na ochranu rostlin musí splňovat požadavky zákona č. 326/2004 Sb., o rostlinolékařské péči, ve znění pozdějších předpisů. Splnění této povinnosti se vyžaduje za účelem naplnění ustanovení Nařízení Evropského parlamentu a Rady (ES) č. 178/2002 ze dne 28. 1. 2002.

Článek č.8

Ostatní ujednání

- 8.1 Dodržování pravidel GDPR a všech platných zákonů o ochraně osobních údajů má pro společnost Moravskoslezské cukrovary s.r.o., člena skupiny AGRANA velký význam. Totéž se očekává od našich obchodních partnerů. Stanovisko společnosti s ohledem na ochranu údajů společnosti Moravskoslezské cukrovary s.r.o. člena skupiny AGRANA najdete prostřednictvím následujícího odkazu: <https://www.agrana.com/dsgvo/cz/>. V případě potřeby bude poskytnuta tištěná kopie.
- 8.2 Dodávka cukrovky se považuje za uskutečněnou v daném měsíci, došlo-li v příslušném měsíci k jejímu dodání v souladu s ustanovením článku 4. Dodávky uskutečněné v průběhu daného měsíce budou fakturovány souhrnným daňovým dokladem dle § 31b zákona č. 235/2004 Sb. o DPH ve znění pozdějších předpisů. V souladu s nařízením vlády č. 228/2022 Sb. kterým se mění nařízení vlády č. 361/2014 Sb., § 2, odst. 5, se obě strany dohodly, že na dodávky cukrové řepy v kampani 2024/2025, v částce nižší, než je částka uvedená v § 2, odst. 2 (tj. 100.000 Kč), bude použit režim přenesení daňové povinnosti.
- 8.3 Na základě uzavřené Mezioborové dohody pro komoditu CUKRU-CUKROVÁ ŘEPA, se *Prodávající* zavazuje k úhradě mezioborového příspěvku určeného k pokrytí mezioborových nákladů *Kupujícího* a *Řepařské komise*. Výše příspěvku je stanovena na částku 2 Kč za 1 tunu smluvního množství 16% cukrové řepy. Příspěvek bude hrazen formou srážky z platby za dodanou cukrovou řepu. Povinnost uhradit příspěvek mají všichni prodejci cukrové řepy vyjma těch, kteří tuto povinnost z vážných důvodů před uzavřením Kupní smlouvy písemně odmítnou. Výše uvedený příspěvek bude rozdělen v poměru 50:50 mezi *Kupujícího* a *SPC MaS* a bude sloužit výhradně k pokrytí jejich mezioborových nákladů.



- 8.4 *Prodávající* zplnomocňuje *Kupujícího* k vystavování daňových dokladů dle § 28 odst. 7 zák. č. 235/2004 Sb. o DPH, v platném znění, a to daňových dokladů k jednotlivým měsíčním dodávkám a k daňovým dokladům o celkovém vypořádání dodávek za příslušné kampaňové období. Daňové doklady přímo na dokladu nebo v příloze daňového dokladu vystaveného *Kupujícím* budou obsahovat jednotlivé dodávky provedené v daném kalendářním měsíci. *Prodávající* se zavazuje přijmout všechny takto vystavené daňové doklady a zavazuje se akceptovat jako evidenční číslo daňového dokladu variabilní symbol dokladu vystaveného *Kupujícím*.
- 8.5 Veškeré ceny uvedené v této smlouvě jsou bez daně z přidané hodnoty, pokud není výslovně uvedeno jinak.
- 8.6 Tato smlouva může být měněna pouze písemně. Tato smlouva nabývá platnosti a účinnosti jejím uzavřením.
- 8.7 Záležitosti smluvních stran touto smlouvou výslovně neupravené se řídí ustanoveními *Občanského zákoníku*.
- 8.8 Smluvní plocha cukrové řepy pro kampaň 2024:

Číslo čtverce	Kód farmářského bloku	Číslo dílu	Celková výměra bloku/dílu ha	Z toho výměra cukrové řepy	Poznámka
Celkem					

- 8.9 Cenová srážka za dodávku s podílem cukrovky s narušenou dřeninou nad 2%



Podíl cukrovky s narušenou dřením %	Srážka Kč z ceny 1 t cukrovky přepočtené na cukernatost 16 %	Podíl cukrovky s narušenou dřením %	Srážka Kč z ceny 1 t cukrovky přepočtené na cukernatost 16 %
do 2,0	bez srážky	2,1 – 3,0	40
3,1 – 3,9	80	4,0 - 4,9	200
5,0 – 5,9	300	6,0 a více	nevykupuje se

Z dodávky jsou vyloučeny dodávky znečištěné ropnými látkami (nafta, olej) a dodávky, u nichž nebyla dodržena ochranná lhůta po použití pesticidů.

9 Cenová srážka za nečistoty

„Celkovými nečistotami“ se rozumí nečistoty ve smyslu Nákupních podmínek 2024.

Celkové nečistoty (%)	Srážka Kč z ceny 1 t cukrovky přepočtené na cukernatost 16 %
25,01 – 30,00	65
30,01 – 39,99	200
40,00 – 49,99	300
50,00 a více	Nevykupuje se

9.1 Cenový příplatek a cenová srážka za podíl cukru v melase

Podle kvality dodané cukrovky určené podle podílu cukru v melase se za každou tunu *Smluvního množství* dodávky cukrovky vypočte následující příplatek a srážka:

Kvalitativní znak	Hodnota	Příplatek k ceně nebo srážka z ceny cukrovky přepočtené na cukernatost 16 % v Kč
podle podílu cukru v melase (PCM)	za každých – 0,10 % bodů	příplatek 25,00
	za každých + 0,10 % bodů	srážka 25,00

Kvalita podle hodnoty PCM se hodnotí po ukončení všech dodávek na základě kampaňového průměru hodnoty PCM závodu a dále podle kritérií uvedených v Nákupních podmínkách pro kampaň 2024/2025.



9.2 Prémie za následnou péči

Pokud *Prodávající* ošetřil nebo uložil cukrovku, která bude dodávána od 20.11.2024 včetně, a to následujícím způsobem:

- cukrovka je zakrytá na vlastní náklady pořezanou slámou
- cukrovka je zakrytá netkanou textilií
- cukrovka je předčištěná na dlouhodobou (zpevněnou) ukládku
- cukrovka je uložena na jinak speciálně upravené řepné ukládce, kterou odsouhlasil agronom Moravskoslezských cukrovarů

poskytne *Kupující Prodávajícímu* částku ve výši 25,66 Kč/t16% cukernatosti takto dodané a ošetřené cukrovky, která představuje náhradu za vynaložené náklady a práce.

9.3 Nedílnou součástí této smlouvy budou dále tyto přílohy:

Příloha č.1: Seznam ukládek cukrovky a cukrovarských řízků, Prémie za dřívější a pozdní dodávku cukrovky, tato příloha bude uzavřena nejpozději do 31.8.2024

V Hrušovanech nad Jevišovkou dne 21.2. 2024

V OPAVĚ dne 28.2. 2024

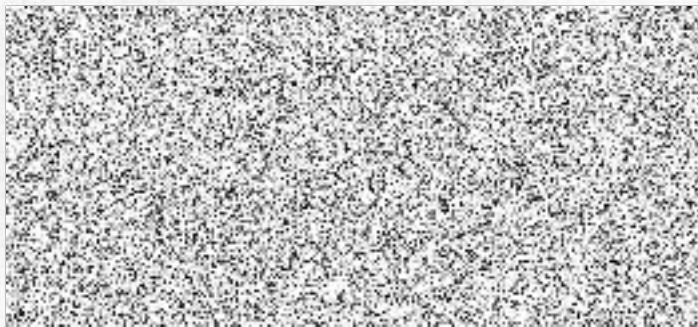

Ing. Růžena Braunářová, jednatel

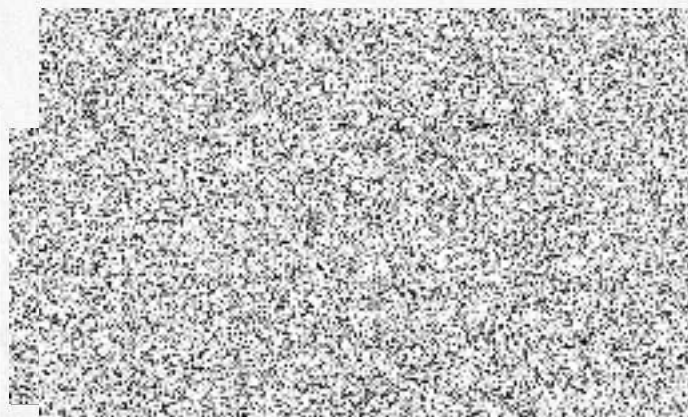

Za Prodávající

Ing. Adrian Šedivý, jednatel

MORAVSKOSLEZSKÉ CUKROVARY s.r.o.

odštěpný závod Opava

747 73 Opava-Vávrovce, Vávrovická 273

IČO: 46900764, DIČ: CZ46900764

-72-

**Školní statek, Opava,²
příspěvková organizace**

Englišova 526, 746 01 OPAVA

IČ: 00098752, DIČ: CZ00098752