

Gymnázium Brno, Elgartova, příspěvková organizace

se sídlem Elgartova 689/3, Husovice, 614 00 Brno

IČO: 00558974

bankovní spojení a č. ú.: Komerční banka, a.s., 

zastoupená Mgr. Petrou Šperkovou, ředitelkou školy

(dále jen „**Pronajímatel**“)

a

CETIN a.s.

se sídlem Českomoravská 2510/19, Libeň, 190 00 Praha 9

zapsaná v obchodním rejstříku vedeném u Městského soudu v Praze pod sp. zn.

B 20623

IČO: 04084063

DIČ: CZ04084063

identifikační kód: **BMREP**

finanční kód: 28228

zastoupená na základě pověření Ing. Pavlem Prokešem, manažerem realitních služeb

(dále jen „**Nájemce**“)

(Pronajímatel a Nájemce jednotlivě dále jako „**Smluvní strana**“, společně jako „**Smluvní strany**“)

uzavírají dne, měsíce a roku níže uvedeného dle ustanovení § 2201 a násl. zákona č. 89/2012 Sb., občanský zákoník, ve znění pozdějších předpisů (dále jen „**Občanský zákoník**“) tuto

NÁJEMNÍ SMLOUVU

(dále jen „**Smlouva**“)

ČI. I

ÚVODNÍ USTANOVENÍ

1. Pronajímatel je na základě zřizovací listiny č. j. 20/3 schválené zastupitelstvem Jihomoravského kraje dne 30. dubna 2015 v účinném znění, příslušný hospodařit s majetkem Jihomoravského kraje, IČO: 70888337 (dále jen „**Zřizovatel**“), a to mj. s budovou č. p. 689, stojící na pozemku parc. č. 1620/1, vše v katastrálním území Husovice, obec Brno, zapsané na LV č. 2741 u Katastrálního úřadu pro Jihomoravský kraj, Katastrální pracoviště Brno-město (dále jen „**Budova**“); adresa Budovy je Elgartova 689/3 a Nováčkova 689/62.
2. Nájemce je podnikatelem zajišťujícím síť elektronických komunikací dle zákona č. 127/2005 Sb., o elektronických komunikacích a o změně některých souvisejících zákonů (zákon o elektronických komunikacích), ve znění pozdějších předpisů (dále jen „**ZEK**“).
3. Smluvní strany si potvrzují, že nájem dle Smlouvy je bez přerušení pokračováním nájmu ujednaného nájemní smlouvou uzavřenou dne 28. 1. 2019, mezi Pronajímatelem a Nájemcem (dále jen „**Původní smlouva**“).

ČI. II PŘEDMĚT NÁJMU A ÚČEL NÁJMU

1. Pronajímatel se zavazuje po dobu trvání Smlouvy a za podmínek Smlouvou ujednaných přenechat Nájemci do užívání (i) prostor na/v Budově vymezený v Příloze č. 1 Smlouvy k umístění základnové stanice, včetně její konstrukce, anténního stožáru, metalického nebo optického kabelu, včetně tras jejich umístění, klimatizací, přípojky nízkého napětí a dalších souvisejících zařízení (dále jen „**Komunikační vedení a zařízení**“), (ii) jakékoliv jiné další prostory v/na Budově, které jsou potřebné pro kabelová propojení, tj. pro tažení kabelů mezi technologiemi Nájemce umístěnými na/v Budově nebo technologií či zařízením jiného podnikatele dle ZEK a jakýmkoliv koncovým bodem veřejné komunikační sítě umístěným v/na Budově, pro tažení kabelů přípojky nízkého napětí a kabelové připojení mobilního diesel agregátu (dále jen „**Předmět nájmu**“) a Nájemce se zavazuje Pronajímateli za užívání Předmětu nájmu platit nájemné ve výši a dle podmínek ve Smlouvě ujednaných a Předmět nájmu užívat výhradně k účelu ujednanému Smlouvou.
2. Účelem nájmu je (i) umístění, provoz, údržba a opravy Komunikačního vedení a zařízení, (ii) zajištění možnosti Nájemce zpřístupnit Komunikační vedení a zařízení podnikateli dle ZEK k poskytování veřejně dostupné služby elektronických komunikací dle ZEK Pronajímateli, jiným uživatelům Budovy a spotřebiteli služby elektronických komunikací (dále jen „**Účel nájmu**“).
3. Smluvní strany si potvrzují a souhlasí, že Předmět nájmu byl Pronajímatelem předaný a Nájemcem převzatý dle Původní smlouvy.

ČI. III NÁJEMNÉ, DALŠÍ PLATBY A PLATEBNÍ PODMÍNKY

1. Nájemce se zavazuje platit Pronajímateli ode dne nabytí účinnosti Smlouvy za užívání Předmětu nájmu ročně nájemné ve výši **35.000,- Kč** (slovy: třicet pět tisíc korun českých) bez daně z přidané hodnoty (dále jen „**Nájemné**“).
Daň z přidané hodnoty bude k Nájemnému připočtena ve výši určené zákonem č. 235/2004 Sb., o dani z přidané hodnoty, ve znění pozdějších předpisů.
2. Nájemné bude hrazeno Nájemcem bezhotovostním převodem na účet Pronajímatele uvedený v hlavičce Smlouvy, a to vždy nejpozději do 31. 5. daného kalendářního roku, za který je Nájemné hrazeno. Variabilní symbol pro úhradu Nájemného - 5008. Není-li Smlouva účinná po celý kalendářní rok, náleží Pronajímateli Nájemné poměrně snížené odpovídající době účinnosti Smlouvy v daném kalendářním roce.
3. Smluvní strany ujednávají, že Pronajímatel není povinen zajistit po dobu nájmu žádné služby.
4. Pronajímatel má právo změnit Nájemné o dosažený index spotřebitelských cen a životních nákladů za posledních dvanáct (12) měsíců předchozího roku (roční klouzavý průměr roku). Rozhodujícím údajem pro úpravu Nájemného je roční míra inflace v procentech vyjádřená přírůstkem průměrného indexu spotřebitelských cen (CPI – Consumer Price Index) za dvanáct (12) měsíců předchozího roku uvedená ve výpisu ze statistického zjišťování Českého statistického úřadu. Změnu Nájemného má Pronajímatel právo oznámit Nájemci nejpozději do posledního dne šestého (6.) měsíce po účinnosti změny zasláním písemného oznámení Nájemci. Marným uplynutím lhůty dle předchozí věty právo Pronajímatele zanikne prekluzí práva. Základem pro změnu Nájemného je roční Nájemné dle Smlouvy hrazené Nájemcem do okamžiku účinnosti změny; Smluvní strany ujednávají, že Nájemným dle Smlouvy se rozumí rovněž

Nájemné, změněné o index spotřebitelských cen a životních nákladů v souladu se Smlouvou. Nájemné se změní vždy s účinností od 1. ledna příslušného roku.

5. Je-li Nájemce v prodlení se zaplacením jakéhokoli peněžitého závazku dle Smlouvy je povinen uhradit Pronajímateli zákonný úrok z prodlení z dlužné částky za každý započatý den prodlení.

ČI. IV PRÁVA A POVINNOSTI SMLUVNÍCH STRAN

1. Práva a povinnosti Pronajímatele:
 - a) Pronajímatel je povinen předat Nájemci Předmět nájmu ve stavu způsobilém ke smluvenému Účelu nájmu.
 - b) Pronajímatel je povinen udržovat Předmět nájmu ve stavu způsobilém ke smluvenému Účelu nájmu a zajistit Nájemci nerušený výkon práva dle čl. II odst. 2 Smlouvy.
 - c) Úpravy Budovy, stavební práce v Budově nebo změny v/na Budově, v jejichž důsledku může dojít k jakémukoliv, byť i nepodstatnému omezení výkonu práva dle čl. II odst. 2 Smlouvy, je Pronajímatel povinen oznámit Nájemci nejméně třicet (30) dnů předem, na adresu elektronické pošty Nájemce určenou v Příloze č. 2 Smlouvy.
 - d) Vyvolají-li úpravy Budovy, stavební práce v Budově nebo změny v/na Budově dle písm. c) odst. 1 tohoto článku dočasné nebo trvalé přeložení Komunikačního vedení a zařízení či jeho části, zavazuje se Pronajímatel zajistit Nájemci náhradní prostor v/na Budově, do kterého bude Komunikační vedení a zařízení či jeho část přeloženo. Smluvní strany ujednaly a souhlasí, že případ dle věty předchozí je Pronajímatelem vyvolaným přeložením Komunikačního vedení a zařízení dle ustanovení § 104 odst. 17 ZEK. Pronajímatel je povinen upozornit Nájemce na všechna zjištěná nebezpečí a závady, která mohou vést ke vzniku škody na Komunikačním vedení a zařízení.
 - e) Pronajímatel je povinen zajistit právo Nájemce dle čl. IV odst. 2 písm. f) Smlouvy.
 - f) Pronajímatel je povinen Nájemci, osobám Nájemcem zmocněným nebo pověřeným umožnit přístup do Budovy ke Komunikačnímu vedení a zařízení.
 - g) Převádí-li Zřizovatel na třetí osobu vlastnické právo nebo právo hospodaření k Budově nebo k její části, Pronajímatel písemně, některým ze způsobů dle čl. IX odst. 3 písm. a) až c) Smlouvy, informuje Nájemce o záměru Zřizovatele převést vlastnické právo nebo právo hospodaření k Budově nebo k její části a o změně vlastníka nebo osoby oprávněné k hospodaření s Budovou nebo její částí.
2. Práva a povinnosti Nájemce:
 - a) Nájemce má právo užívat Předmět nájmu v rozsahu ujednaném Smlouvou a v souladu s Účelem nájmu.
 - b) Nájemce se zavazuje platit Pronajímateli za užívání Předmětu nájmu Nájemné a jiné platby ujednané Smlouvou.
 - c) Nájemce je povinen si samostatně, vlastním jménem a na vlastní náklady zajistit veškerá správní rozhodnutí, souhlasy, oprávnění, povolení a opatření orgánů státní správy a samosprávy nebo jakýchkoli třetích osob potřebná k umístění Komunikačního vedení a zařízení v Předmětu nájmu, je-li jich dle účinných právních předpisů třeba.
 - d) Nájemce má právo provést s předchozím souhlasem Pronajímatele změnu nebo úpravu Předmětu nájmu, pokud (i) taková změna nebo úprava bude Pronajímateli nejméně dvacet (20) pracovních dnů před započítáním prací písemně oznámena (včetně jejich popisu), (ii) v důsledku provedení změny nebo úpravy nevznikne Pronajímateli

škoda nebo negativně neovlivní užívání Budovy, (iii) splňuje podmínky pro ni určenou obecným právním předpisem, (iv) nesníží hodnotu Budovy. Smluvní strany si potvrzují, že ujednání dle tohoto písm. d) se nepoužije na stavební práce a instalace dle čl. IV odst. 2 písm. a) Smlouvy, věta první, část za středníkem.

- e) Nájemce má právo Komunikační vedení a zařízení modernizovat a rozvíjet, včetně práva na Komunikační vedení a zařízení s předchozím souhlasem Pronajímatele umístit další zařízení nebo technologii. Pronajímatel se zavazuje souhlas bezdůvodně neodmítnout, a v případě jeho odmítnutí uvést technické a/nebo právní důvody takového odmítnutí.
- f) Nájemce má právo po celý rok, dvacet čtyři (24) hodin denně, sedm (7) dní v týdnu užívat Předmět nájmu a má právo za účelem přístupu k Předmětu nájmu nevýhradně užívat i související prostory; stejné právo má osoba Nájemcem pověřená nebo zmocněná a/nebo osoba, která zajišťuje provoz na zařízení či technologii umístěných na Komunikačním vedení a zařízení.

Čl. V TECHNICKÉ ZHODNOCENÍ

1. Pronajímatel souhlasí, že úpravy Předmětu nájmu provedené Nájemcem, které budou mít charakter technického zhodnocení ve smyslu § 33 zákona č. 586/1992 Sb., o daních z příjmů, ve znění pozdějších předpisů (dále jen „ZDP“), bude po dobu účinnosti Smlouvy odepisovat Nájemce.
2. Pronajímatel potvrzuje, že technické zhodnocení daňově dle příslušných ustanovení ZDP neodepisuje. Pronajímatel souhlasí, aby Nájemce pro potřeby daňového odpisu technické zhodnocení zařadil do stejné odpisové skupiny, do jaké by technické zhodnocení zařadil Pronajímatel, kdyby technické zhodnocení odepisoval.
3. Pronajímatel souhlasí, že úpravy Předmětu nájmu provedené Nájemcem dle Původní smlouvy do nabytí účinnosti Smlouvy, které mají charakter technického zhodnocení ve smyslu § 33 ZDP, bude i nadále odepisovat po dobu účinnosti Smlouvy Nájemce.
4. Pronajímatel s odvoláním na ustanovení § 28 odst. 3 ZDP nezvýší vstupní cenu Budovy o hodnotu úprav, které mají charakter technického zhodnocení.

Čl. VI DOBA NÁJMU

1. Smlouva se uzavírá na dobu určitou, do **31. 1. 2033** (dále jen „Doba nájmu“).

Čl. VII ZRUŠENÍ SMLOUVY

1. Smlouvu lze zrušit (i) písemnou dohodou Smluvních stran učiněnou formou dle čl. IX odst. 3 písm. a) nebo písm. b) Smlouvy, (ii) výpovědí danou dle odst. 2 nebo odst. 3 tohoto čl. VII Smlouvy, (iii) odstoupením od Smlouvy.
2. Nájemce má právo vypovědět Smlouvu na základě výpovědi, s výpovědní dobou v případě, že:
 - a) Nájemci je v rozporu se Smlouvou z důvodů na straně Pronajímatele znemožněn

a/nebo podstatně omezen výkon oprávnění dle čl. II odst. 2 Smlouvy v souladu s Účelem nájmu a Pronajímatel nezjedná nápravu ani do patnácti (15) dnů od doručení písemné výzvy Nájemce; a/nebo

- b) bylo pravomocně rozhodnuto o změnách na Budově, nebo došlo k jiným změnám na Budově, které budou bránit výkonu oprávnění či podstatně omezí výkon oprávnění Nájemce dle čl. II odst. 2 Smlouvy; a/nebo
- c) pro provozní nebo technické důvody Nájemce Komunikační vedení a zařízení vyřadí ze začlenění ve veřejné komunikační síti zajišťované Nájemcem.

Výpověď daná Nájemcem dle tohoto čl. VII odst. 2, písm. a) nebo b) Smlouvy je Pronajímatelem vyvolaným přeložením Komunikačního vedení a zařízení dle ustanovení § 104 odst. 17 ZEK a Pronajímatel má povinnost uhradit Nájemci v souvislosti se zrušením Smlouvy z důvodu dle tohoto čl. VII odst. 2 písm. a) nebo b) Smlouvy a s odstraněním Komunikačního vedení a zařízení z Předmětu nájmu veškeré náklady.

- 3. Pronajímatel má právo vypovědět Smlouvu i před koncem Doby nájmu na základě výpovědi s výpovědní dobou v případě, že Nájemce je v prodlení se zaplacením Nájemného nebo jiné platby ujednané Smlouvou a dlužnou částku neuhradí ani do třiceti (30) dnů od doručení písemné výzvy Pronajímatele.
- 4. Smluvní strany ujednávají, že:
 - a) výpověď dle odst. 2 a odst. 3 tohoto čl. VII Smlouvy musí mít písemnou formu dle čl. IX odst. 3 písm. a) nebo písm. b) Smlouvy a musí v ní být uveden důvod, pro který příslušná Smluvní strana Smlouvu vypověděla;
 - b) v případě výpovědi dle odst. 2 písm. a) a písm. b) a odst. 3 tohoto čl. VII Smlouvy činí výpovědní doba šest (6) měsíců, přičemž počíná běžet od prvního (1.) dne měsíce následujícího po doručení písemné výpovědi příslušné Smluvní straně a uplyne poslední den dvanáctého (12.) měsíce výpovědní doby;
 - c) v případě výpovědi dle odst. 2 písm. c) tohoto čl. VII Smlouvy činí výpovědní doba tři (3) měsíce, přičemž počíná běžet od prvního (1.) dne měsíce následujícího po doručení písemné výpovědi příslušné Smluvní straně a uplyne poslední den třetího (3.) měsíce výpovědní doby.
- 5. Smluvní strany ujednávají, že (i) Smlouvu lze zrušit jen z důvodů uvedených v tomto čl. VII odst. 2 a odst. 3 Smlouvy, přičemž Smluvní strany vylučují možnost kterékoliv Smluvní strany zrušit Smlouvu výpovědí bez výpovědní doby.
- 6. Pozbude-li Smlouva účinnosti, Nájemce Předmět nájmu vyklidí nejpozději do deseti (10) dnů od pozbytí účinnosti Smlouvy a uvede Předmět nájmu do původního stavu, ve kterém jej převzal k užívání, nehledě na běžné opotřebení, včetně odstranění provedených změn Budovy, které lze odstranit bez poškození Předmětu nájmu nebo zhoršení podstaty Předmětu nájmu nebo ztížení užívání Předmětu nájmu, nedohodnou-li se Smluvní strany jinak. O vyklizení a odevzdání Předmětu nájmu bude mezi Smluvními stranami sepsán protokol.

ČI. VIII

OCHRANA OSOBNÍCH ÚDAJŮ A COMPLIANCE

- 1. Za účelem plnění práv a povinností vyplývajících ze Smlouvy nebo vzniklých v souvislosti se Smlouvou si Smluvní strany navzájem předávají nebo mohou předávat osobní údaje (dále jen „Osobní údaje“) ve smyslu čl. 4 odst. 1 Nařízení Evropského

parlamentu a Rady (EU) č. 2016/679 ze dne 27. dubna 2016, o ochraně fyzických osob v souvislosti se zpracováním osobních údajů a o volném pohybu těchto údajů a o zrušení směrnice 95/46/ES (obecné nařízení o ochraně osobních údajů) (dále jen „GDPR“) subjektů údajů, kterými jsou zejména zástupci, zaměstnanci nebo zákazníci druhé Smluvní strany či jiné osoby pověřené druhou Smluvní stranou k výkonu či plnění práv a povinností vyplývajících ze Smlouvy nebo vzniklých v souvislosti se Smlouvou. Přejímající Smluvní strana je tak vzhledem k předávaným Osobním údajům v pozici správce.

2. Účelem předání Osobních údajů je plnění Smlouvy, Smluvní strany prohlašují, že předávané Osobní údaje budou zpracovávat pouze k naplnění tohoto účelu, a to v souladu s platnými právními předpisy, zejména v souladu s GDPR.
3. Smluvní strany prohlašují, že pro předání Osobních údajů druhé Smluvní straně disponují platným právním titulem v souladu s čl. 6 odst. 1 GDPR.
4. Smluvní strany berou na vědomí, že za účelem plnění Smlouvy, může docházet k předání Osobních údajů z přejímající Smluvní strany třetí osobě, zejména osobě, prostřednictvím které přejímající Smluvní strana vykonává či plní práva a povinnosti vyplývající ze Smlouvy nebo vzniklé v souvislosti se Smlouvou.
5. Předávající Smluvní strana zajistila nebo zajistí splnění veškerých zákonných podmínek nezbytných pro předání Osobních údajů vůči subjektům údajů, zejména informuje subjekty údajů o skutečnosti, že došlo k předání konkrétních Osobních údajů přejímající Smluvní straně, a to za účelem plnění Smlouvy. V případě, že přejímající Smluvní stranou je Nájemce, předávající Smluvní strana seznámí subjekty údajů rovněž i s podmínkami zpracování Osobních údajů, včetně rozsahu zvláštních práv subjektu údajů, které jsou uvedeny v Zásadách zpracování Osobních údajů dostupných na adrese <https://www.cetin.cz/zasady-ochrany-osobnich-udaju>. Splnění povinnosti uvedené v tomto odstavci je předávající Smluvní strana povinna přejímající Smluvní straně na výzvu písemně doložit.
6. Nájemce přijal a dodržuje interní korporátní compliance program navržený tak, aby byl zajištěn soulad činnosti Nájemce s platnými a účinnými právními předpisy, pravidly etiky a morálky; zahrnující opatření, jejichž cílem je předcházení a odhalování porušování uvedených předpisů a pravidel (program Corporate Compliance - <https://www.cetin.cz/corporate-compliance>).

ČI. IX ZÁVĚREČNÁ USTANOVENÍ

1. Smlouva se řídí Občanským zákoníkem a ZEK.
2. Smlouva nabývá platnosti dnem podpisu oběma Smluvními stranami a účinnosti dnem **1. 3. 2024**, nejdříve však dnem uveřejnění Smlouvy dle zákona č. 340/2015 Sb., o zvláštních podmínkách účinnosti některých smluv, uveřejňování těchto smluv a o registru smluv (zákon o registru smluv), ve znění pozdějších předpisů (dále jen „**Zákon o registru smluv**“); dnem nabytí účinnosti Smlouvy pozbývá Původní smlouva účinnosti. Pronajímatel se zavazuje nejpozději do 29. 2. 2024 uveřejnit obsah Smlouvy a tzv. metadata a splnit další povinnosti v souladu se Zákonem o registru smluv. Pronajímatel se zavazuje doručit Nájemci potvrzení o uveřejnění Smlouvy dle Zákonu o registru smluv vydané správcem registru smluv nejpozději následující den po jeho obdržení. Nebude-li Smlouva uveřejněna v souladu se Zákonem o registru smluv do tří (3) měsíců po jejím uzavření, zavazuje se Pronajímatel uzavřít s Nájemcem novou smlouvu, která svým obsahem bude hospodářsky odpovídat znění Smlouvy (příčemž

určení lhůt, dob a termínů bude odpovídat tomuto principu a časovému posunu), a to do sedmi (7) dnů od doručení výzvy Nájemce Pronajímateli. Ujednání tohoto čl. IX odst. 2 Smlouvy nabývá účinnosti okamžikem uzavření Smlouvy.

3. S ohledem na skutečnost, že Nájemce užíval Předmět nájmu bez právního důvodu, zavazuje se Pronajímateli zaplatit za jeho užívání za období od 1. 2. 2024 do 29. 2. 2024 úhradu ve výši vypočtené způsobem dle článku III. NÁJEMNÉ, DALŠÍ PLATBY A PLATEBNÍ PODMÍNKY Smlouvy. Tato úhrada je splatná současně s první splátkou Nájemného.
4. Písemným stykem či pojmem „**písemně**“ se pro účely Smlouvy rozumí předání zpráv jedním z těchto způsobů:
 - a) v listinné podobě;
 - b) datovou zprávou prostřednictvím informačního systému datových schránek;
 - c) e-mailovou zprávou podepsanou zaručeným elektronickým podpisem dle zákona č. 297/2016 Sb., o službách vytvářejících důvěru pro elektronické transakce, ve znění pozdějších předpisů;
 - d) e-mailovou zprávou zaslanou z adresy kontaktní osoby Smluvní strany na adresu kontaktní osoby druhé Smluvní strany, tak jak jsou určeny v Příloze č. 2 Smlouvy;Jednostranné právní jednání způsobující zánik Smlouvy (výpověď nebo odstoupení) musí mít podobu samostatně podepsaného dokumentu a musí být doručeno pouze prostřednictvím poskytovatele poštovních služeb nebo prostřednictvím informačního systému datových schránek nebo jako příloha e-mailové zprávy na adresu kontaktní osoby ve věcech smluvních dle Přílohy č. 2 Smlouvy a, je-li právní jednání způsobující zánik Smlouvy doručované Nájemci, současně na adresu contract_termination@cetin.cz.
5. Každá Smluvní strana má právo kontaktní osobu určenou v Příloze č. 2 Smlouvy změnit, a to písemným oznámením, doručeným druhé Smluvní straně; změna je účinná doručením druhé Smluvní straně, ledaže Smluvní strana uvedla v oznámení pozdější datum účinnosti změny. Pro vyloučení pochybností Smluvní strany ujednávají, že je-li v téže věci určeno více kontaktních osob, jedná každá samostatně, ledaže je Smlouvou určeno jinak.
6. Nedohodnou-li se Smluvní strany na způsobu řešení vzájemného sporu, má každá ze Smluvních stran právo uplatnit svůj nárok u příslušného soudu České republiky.
7. Žádná Smluvní strana nemá právo, vyjma případu Smlouvou výslovně ujednaného, převést či postoupit Smlouvu, ani jakékoliv své právo nebo povinnost ze Smlouvy nebo z její části třetí osobě ani k Předmětu nájmu zříditi věcné právo bez předchozího písemného souhlasu druhé Smluvní strany.
8. Smlouva může být měněna a doplňována pouze písemně, právními jednáními výslovně označenými za dodatky ke Smlouvě podepsanými oprávněnými zástupci Smluvních stran na témže dokumentu, a to buď v listinné podobě nebo elektronicky; změna jinou formou je vyloučena. Odstoupit od Smlouvy a vypovědět ji lze pouze písemně. Smluvní strany ujednaly, že ustanovení první věty tohoto odstavce nebudou aplikovat na změny osob dle Přílohy č. 2 Smlouvy, kdy postačí písemné oznámení o změně druhé Smluvní straně.
9. Smlouva obsahuje úplné ujednání o předmětu Smlouvy a všech náležitostech, které Smluvní strany měly a chtěly ve Smlouvě ujednat, a které považují za důležité pro závaznost Smlouvy. Žádný projev Smluvních stran učiněný při jednání o Smlouvě ani projev učiněný po uzavření Smlouvy nesmí být vykládán v rozporu s výslovnými

ustanoveními Smlouvy a nezakládá žádný závazek žádné ze Smluvních stran.

10. Pronajímatel potvrzuje, že při pronájmu Předmětu nájmu byla dodržena ustanovení zákona č. 129/2000 Sb., o krajích, ve znění pozdějších předpisů a ustanovení zřizovací listiny, jíž byl Pronajímatel zřízen. Uzavření Smlouvy bylo projednáno a schváleno usnesením Rady Jihomoravského kraje č. 8857/24/R123 ze dne 14.2.2024.
11. Smlouva je vyhotovena elektronicky nebo v listinné podobě, přičemž v takovém případě je Smlouva vyhotovena ve dvou (2) stejnopisech, z nichž každá Smluvní strana obdrží jedno (1) vyhotovení.
12. Nedílnou součástí Smlouvy jsou následující Přílohy:
Příloha č. 1 – Předmět nájmu
Příloha č. 2 – Kontaktní osoby Smluvních stran

V Brně dne

V Praze dne

Pronajímatel:

Mgr. Petra Šperková
Digitálně podepsal
Mgr. Petra Šperková
Datum: 2024.02.29
07:33:34 +01'00'

za **Gymnázium Brno, Elgartova,
příspěvková organizace**

Mgr. Petra Šperková
ředitelka školy

Nájemce:

Ing. Pavel Prokeš
Digitálně podepsal
Ing. Pavel Prokeš
Datum: 2024.02.29
09:10:13 +01'00'

za **CETIN a.s.**

Ing. Pavel Prokeš
manažer realitních služeb
na základě pověření

PŮDORYS-STŘECHA
M 1:100

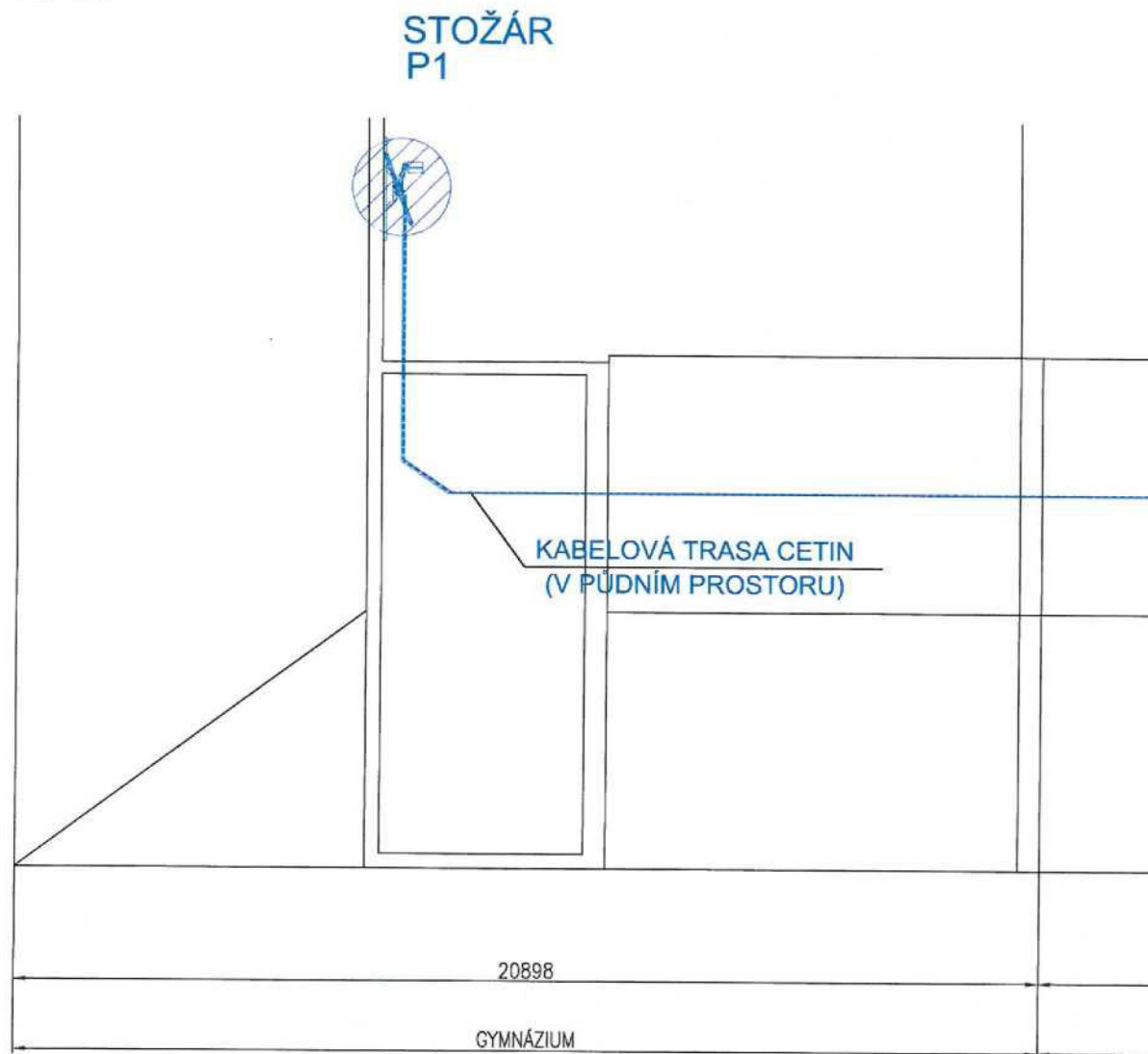

Legenda:

 Pronajatý prostor
anténní stožár :3,2m²

Měřítko 1:100
Příloha č.1 k NS list 1
BMREP - Elgartova 689
p.č. 1620/1 k.ú. Husovice
Brno-Husovice

POHLED
M 1:100

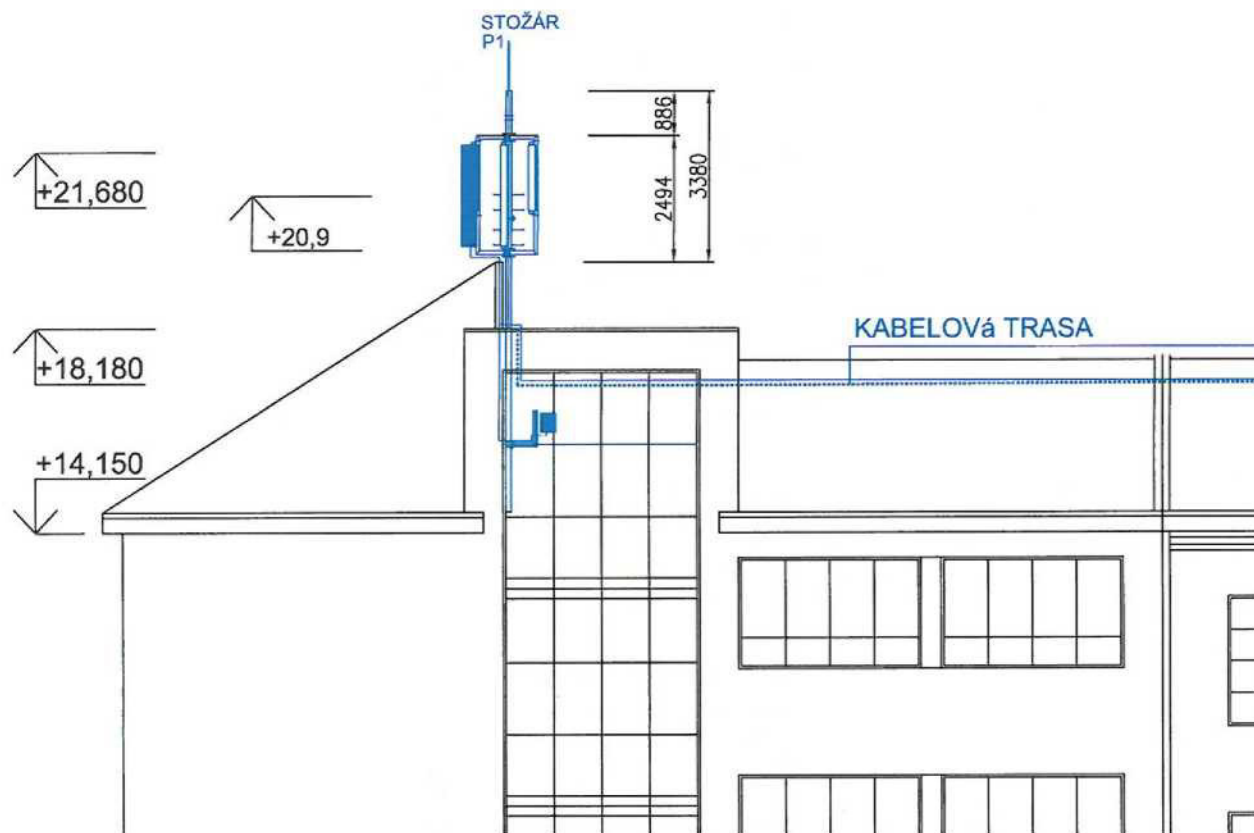

Legenda:

 Pronajatý prostor
anténní stožár :3,2m²

Měřítko 1:100
Příloha č.1 k NS list 2
BMREP - Elgartova 689
p.č. 1620/1 k.ú. Husovice
Brno-Husovice

Příloha č. 2

Kontaktní osoby smluvní stran:

Gymnázium Brno, Elgartova, příspěvková organizace

Ředitelka: Mgr. Petra Šperková, psperkova@gymelg.cz, tel. [REDACTED] (provozní záležitosti)

Ekonomka: Monika Křížová, mkrizova@gymelg.cz, tel. [REDACTED]

CETIN a.s.

Adresa pro doručování: CETIN a.s.
Nemovitosti, Českomoravská 2510/19, Libeň, 190 00 Praha 9

Kontaktní telefonní linka: [REDACTED] bezplatná tel. linka pro věci smluvní a správy nemovitostí

Kontaktní e-mail: nemovitosti@cetin.cz - e-mailová adresa pro věci smluvní a správy nemovitostí

Kontaktní telefonní linka: [REDACTED] - bezplatná tel. linka finanční účtárny Nájemce pro informace o platbách

Kontaktní telefonní linka: [REDACTED] tel. linky na dohledové centrum pro věci technického charakteru

Kontaktní e-mail: nmc.fdran@cetin.cz - e-mailová adresa dohledového centra pro věci technického charakteru

Datová schránka: qa7425t

