



## Smlouva o nájmu části nemovitosti č. 104699-000-00

Smluvní strany:

**17. základní škola a mateřská škola Plzeň, Malická 1, příspěvková organizace,**

se sídlem: Malická 469/1, Severní Předměstí, 301 00 Plzeň

zastoupená: Mgr. Bohdanem Francem, ředitelem školy

IČ: 68784562

DIČ: CZ68784562

zápis v OR: Krajský soud v Plzni, oddíl Pr, vložka 573

bankovní spojení: KB Plzeň

číslo účtu:

povinný uveřejnit smlouvu dle z.č. 340/2015 Sb. ANO

(dále jen „pronajímatel“)

a

**T-Mobile Czech Republic a.s.**

se sídlem: Tomíčkova 2144/1, 148 00 Praha 4

zastoupená: Ing. Jitkou Tomanovou, na základě pověření

IČ: 64949681

DIČ: CZ64949681

zápis v OR: Městský soud v Praze, oddíl B., vložka 3787

bankovní spojení: KB Praha 2

číslo účtu:

plátce DPH

(dále jen „nájemce“)

uzavírají podle § 2201 a násl. zákona č. 89/2012 Sb., občanský zákoník, v platném znění (dále jen „občanský zákoník“) a podle § 104 zákona č. 127/2005 Sb., o elektronických komunikacích, v platném znění (dále jen „ZEK“), tuto

**smlouvu o nájmu části nemovitosti**

(dále jen „smlouva“)

**Smluvní strany, vědomy si svých závazků v této smlouvě obsažených a s úmyslem být touto smlouvou vázány, dohodly se na následujícím znění smlouvy:**

## **Čl. I**

### **Úvodní ustanovení**

- 1.1 Smluvní strany prohlašují, že splňují veškeré podmínky a požadavky v této smlouvě stanovené a jsou oprávněni tuto smlouvu uzavřít a řádně plnit závazky v ní obsažené.
- 1.2 Každá ze smluvních stran prohlašuje, že není v úpadku ani v likvidaci, nebylo vůči ní zahájeno trestní řízení, ani insolvenční řízení.
- 1.3 Pronajímatel prohlašuje, že mu byl zřizovací listinou svěřen k hospodaření pozemek parc. č. 11820, jehož vlastníkem je statutární město Plzeň a jehož součástí je budova vedená jako stavba občanského vybavení na adrese Malická 469/1, stojící na pozemku p. č. 469, v katastrálním území Plzeň, obec Plzeň, zapsáno na listu vlastnictví č. 1, vedeném Katastrálním úřadem pro Plzeňský kraj, Katastrální pracoviště Plzeň-město pro shora uvedené katastrální území (dále jen „**nemovitost**“), a že pronajímatel je oprávněn část shora uvedené nemovitosti nájemci pronajmout, a že tato nemovitost není zatížena takovým způsobem, který by bránil jejímu řádnému užívání nájemcem dle této smlouvy.

## **Čl. II**

### **Předmět smlouvy**

- 2.1 Pronajímatel za podmínek této smlouvy nájemci pronajímá část nemovitosti, a to: část střechy budovy č. p. 469 o výměře 6,5 m<sup>2</sup> a místnosti BTS o výměře 14,5 m<sup>2</sup> (dále jen „**předmět nájmu**“) pro umístění zařízení dle čl. 3. odst. 1. této smlouvy. Předmět nájmu je vyznačen v příloze č. 1 k této smlouvě.
- 2.2 Předmětem této smlouvy je též právo nájemce umístit v nemovitosti propojující kabelové vedení, a to v rozsahu umožňujícím plně funkční provoz zařízení dle odst. 3.1 této smlouvy včetně možnosti připojení na veřejnou komunikační síť nájemce a připojení potenciálních zákazníků nájemce sídlící v nemovitosti.
- 2.3 Nájemce je s technickým stavem předmětu nájmu seznámen a smluvní strany konstatují, že je způsobilý ke smluvenému užívání.
- 2.4 Pronajímatel a nájemce prohlašují, že tato smlouva ke dni její účinnosti v celém rozsahu nahrazuje dosavadní nájemní smlouvu č. 002743-000-00 ze dne 25. října 2002, ve znění jejích dodatků, přičemž je však plně zachována kontinuita nájemního vztahu.

## **Čl. III**

### **Účel nájmu**

- 3.1 Nájemce je oprávněn užívat předmět nájmu za účelem výstavby, provozování, údržby, úprav nebo výměn, modernizace a rozvoje telekomunikačních sítí, včetně veškerých koncových a obslužných zařízení (to vše dále jen „**zařízení**“), umožňujících umístění a provozování technologie potřebné pro zajištění provozu veřejných komunikačních sítí a poskytování služeb elektronických komunikací podnikateli zajišťujícími veřejnou komunikační síť podle ZEK.

## **Čl. IV**

### **Doba nájmu**

- 4.1 Nájem se sjednává na dobu určitou 10 let, počínaje dnem účinnosti smlouvy.
- 4.2 Po uplynutí sjednané doby nájmu se tato smlouva za týchž podmínek, za jakých byla původně sjednána, může prodloužit o dalších 10 let. Na tom se též strany písemně dohodnou alespoň 6 měsíců před skončením původně sjednané doby nájmu.

## Čl. V

**Nájemné a platby za služby**

- 5.1 Nájemné si smluvní strany sjednávají ve výši **135.000,- Kč** (slovy: jedno sto třicet pět tisíc korun českých) ročně. Pronajímatel se v souladu s platnými právními předpisy rozhodl, že k této částce přistupuje aktuální sazba DPH.
- 5.2 Žádné služby spojené s užíváním předmětu nájmu nebudou s ohledem na jeho povahu pronajímatelem poskytovány ani účtovány.
- 5.3 Veškeré platby dle této smlouvy budou hrazeny pololetně. Dnem uskutečnění zdanitelného plnění je 1. den druhého měsíce příslušného kalendářního pololetí. Nájemce uhradí příslušnou částku na základě běžného daňového dokladu (dále jen „faktura“).
- 5.4 Platby budou splatné 30. den ode dne doručení faktury nájemci. Pronajímatel vystaví fakturu do 15 dnů ode dne uskutečnění zdanitelného plnění, nejdříve však ke dni uskutečnění zdanitelného plnění. Faktura musí obsahovat náležitosti daňového dokladu stanovené platnými právními předpisy a **číslo této smlouvy**. Nebude-li faktura vystavena oprávněně, či nebude-li obsahovat požadované náležitosti, **zejména číslo smlouvy**, nebude nájemcem proplacena a nájemce nebude s úhradou v prodlení. Pronajímatel je v takovém případě povinen na základě žádosti nájemce vystavit novou fakturu. Ode dne doručení řádně vystavené faktury běží nová lhůta splatnosti.
- 5.5 Za den platby je považován vždy den připsání příslušné platby na účet pronajímatele.
- 5.6 Splatnost poměrné části plateb dle této smlouvy za období ode dne účinnosti této smlouvy do konce prvního kalendářního pololetí účinnosti této smlouvy je 30. den od doručení faktury nájemci, přičemž dnem uskutečnění zdanitelného plnění je v tomto případě 15. den ode dne účinnosti smlouvy. Bude-li nájem zahájen nebo ukončen v průběhu kalendářního roku, je pronajímatel oprávněn vystavit fakturu pouze na částku ve výši přiměřené délce trvání nájmu v daném kalendářním roce. Uhradil-li nájemce před skončením nájmu v průběhu kalendářního roku své závazky za celý kalendářní rok v plné výši, má nárok na vrácení části uhrazené částky, která připadá na období, ve kterém nájem netrval.
- 5.7 Smluvní strany se dohodly, že pronajímatel je oprávněn zasílat faktury na základě této smlouvy v papírové formě nebo elektronicky. V případě zasílání daňových dokladů elektronicky je třeba pronajímatelem zajistit, že každý doklad bude nájemci zaslán v čitelné podobě ve formátu pdf.
- 5.8 Pronajímatel se zavazuje zajistit, že každý daňový doklad bude nájemci doručen buď
- 5.8.1 elektronicky na emailovou adresu epodatelna@t-mobile.cz (každý e-mail může obsahovat jen jeden doklad) nebo do datové schránky nájemce s ID ygwch5i, přičemž v předmětu e-mailu (resp. v poli „Věc“ v záhlaví zprávy doručované do datové schránky) musí za účelem identifikace vždy uvést označení „ELPAFA“, nebo
- 5.8.2 v papírové formě na adresu nájemce uvedenou v záhlaví této smlouvy.
- 5.9 V případě prodlení nájmu s platbami dle této smlouvy uhradí nájemce pronajímateli úrok z prodlení ve výši 0,03 % dlužné částky za každý započatý den prodlení s platbou.
- 5.10 Dojde-li ke změně podmínek, za kterých bylo stanoveno nájemné touto nájemní smlouvou, zejména dosáhne-li přírůstek průměrného indexu spotřebitelských cen za posledních 12 měsíců oproti průměru předchozích 12 měsíců (koeficient míry inflace) ve srovnání s datem účinnosti této nájemní smlouvy nejméně v součtu 5 %, zvýší se nájemné počínaje 1. dnem následujícího kalendářního roku o součet skutečných přírůstků průměrného indexu spotřebitelských cen. K dalšímu zvýšení posledního nájemného dojde obdobně vždy, když skutečný přírůstek průměrného indexu spotřebitelských cen dosáhne nejméně v součtu 5 % ve srovnání s prvním dnem kalendářního roku, kdy došlo k poslednímu zvýšení. Pronajímatel je povinen zaslat do 15. února příslušného roku daňový doklad se zvýšenou částkou, jinak právo valorizace pro příslušný rok zaniká.

**Čl. VI****Úhrada nákladů na elektrickou energii**

- 6.1 Nájemné nezahrnuje úhradu nákladů na elektrickou energii spotřebovanou pro provoz zařízení a technologie. Dodávka elektrické energie je řešena samostatným ujednáním mezi nájemcem a dodavatelem energie.

**Čl. VII****Práva a povinnosti smluvních stran**

- 7.1 Nájemce je povinen užívat předmět nájmu řádně a v souladu s touto smlouvou, dbát o jeho dobrý stav a provádět jeho běžnou údržbu. Pokud přesto dojde zaviněním nájemce ke škodám na majetku pronajímatele, je nájemce povinen tyto škody nahradit, a to především uvedením do původního stavu, nedohodnou-li se smluvní strany jinak. Pronajímatel umožní po celou dobu nájmu nájemci předmět nájmu nerušeně užívat.
- 7.2 Nájemcem provedené úpravy předmětu nájmu, či jiné další úpravy provedené se souhlasem pronajímatele, které budou mít charakter technického zhodnocení ve smyslu § 33 zákona č. 586/1992 Sb., o daních z příjmů, ve znění pozdějších předpisů (dále jen „ZDP“), bude po dobu trvání této smlouvy odepisovat nájemce. Pronajímatel se zavazuje, že nezvýší vstupní cenu předmětu nájmu o hodnotu těchto úprav.
- 7.3 Pronajímatel je oprávněn provádět kontrolu předmětu nájmu za účasti odpovědného zástupce nájemce, což mu nájemce na požádání umožní. Pronajímatel uvědomí nájemce o zamýšlené kontrole alespoň 5 pracovních dnů před jejím konáním písemnou formou.
- 7.4 Vzhledem k tomu, že zařízení může být provozováno v tzv. sdíleném režimu, může být na/v předmětu nájmu umístěna technologie ve vlastnictví podnikatele zajišťujícího veřejnou komunikační síť, odlišného od nájemce, přičemž nájemce je k jejímu umístění a provozování v nemovitosti oprávněn a nese za její umístění a provozování plnou odpovědnost. Pronajímatel o tom bude pouze písemně informován.
- 7.5 Nájemce nebo jím pověřený subjekt je oprávněn k neomezenému přístupu do předmětu nájmu, a to denně od 6:00 do 18:00 a v havarijních případech, tj. za účelem odstranění poruchy nebo přerušení provozu sítě bez časového omezení, tj. 24 hod. denně. V souvislosti s tím se nájemce zavazuje dodržovat při plnění smlouvy veškeré platné právní předpisy a interní předpisy pronajímatele, týkající se požární ochrany, bezpečnosti a ochrany zdraví při práci, ochrany životního prostředí a energetického managementu. Pronajímatel se pak zavazuje provést jednorázové školení osob pověřených k plnění smlouvy za nájemce, a to z hlediska výše uvedených interních předpisů pronajímatele.
- 7.6 Nájemce prohlašuje, že umístěné zařízení a technologie splňují veškeré podmínky a normy dle závazných předpisů, nutné pro jejich provoz v České republice. Zároveň nájemce prohlašuje, že zařízení či technologie nejsou zdrojem rušení pro řádně instalovaná zařízení pro příjem televizního či rádiového signálu a neovlivňují zejména funkci STA. Pokud by přesto bylo prokázáno, že zařízení či technologie způsobují takové rušení, zavazuje se nájemce takový závadný stav na vlastní náklady neprodleně odstranit.
- 7.7 Pronajímatel umožní nájemci umístit kabelové propojení mezi jednotlivými prvky nadzemního komunikačního vedení, včetně případného propojení na komunikační síť, a to v rozsahu potřebném k plnění účelu této smlouvy.
- 7.8 Pronajímatel bere na vědomí, že na nemovitosti neumožní, bez předchozího souhlasu nájemce, žádnému třetímu subjektu instalaci či provoz takového zařízení, jehož instalace či provoz se technicky neslučují s provozem zařízení či technologie instalovaných na základě této smlouvy, a to v návaznosti na ustanovení § 100 odst. 1, 2 a 3 ZEK, které upravuje povinnosti provozovatelů takových zařízení.
- 7.9 Pronajímatel na základě dosavadní smlouvy předal nájemci nezbytný počet klíčů potřebných pro přístup k předmětu nájmu. Pronajímatel v případě změny zámků oznámí nájemci změnu a předá nájemci nové klíče potřebné pro přístup k předmětu nájmu. Pronajímatel umožnil nájemci umístění depozitní klíčové schránky u vchodu do nemovitosti na předem odsouhlaseném místě.

- 7.10 Pronajímatel se zavazuje po dobu nájmu neprovádět na nemovitosti žádné stavební úpravy, které by nájemci způsobily obtíže či omezily užívání předmětu nájmu, popř. by narušili funkčnost a provozuschopnost zařízení, aniž by si takovéto stavební úpravy dopředu neodsouhlasil s nájemcem.

### Čl. VIII

#### Ukončení a zánik smluvního vztahu založeného touto smlouvou

- 8.1 Vypovědět smlouvu je možné jen písemnou výpovědí, a to pouze z následujících důvodů:

8.1.1 nájemcem:

- a) pokud pronajímatel přes písemnou výzvu nájemce k nápravě neplní jakoukoliv z podmínek smlouvy a porušení smlouvy trvá déle než 1 měsíc od obdržení výzvy k nápravě pronajímatelem,
- b) pokud dojde ke změně topologie veřejné komunikační sítě a zařízení či technologie umístěné dle této smlouvy nebude nadále použitelné pro další provoz ve veřejné komunikační síti,
- c) pokud se předmět nájmu stane bez zavinění nájemce nezpůsobilý k užití dle účelu této smlouvy,
- d) dojde-li k poškození nebo zničení instalovaného zařízení v takovém rozsahu, že jej nebude možné provozovat,
- e) pokud příslušný stavební úřad neprodlouží možnost užívání předmětu nájmu k užití dle účelu této smlouvy, pokud takové povolení bylo vydáno na dobu určitou.

8.1.2 pronajímatelem:

- a) pokud nájemce přes písemnou výzvu pronajímatele k nápravě neplní podmínky smlouvy a porušení smlouvy trvá déle než 1 měsíc od obdržení výzvy k nápravě nájemcem,
- b) pokud nájemce provádí stavební úpravy nemovitosti bez souhlasu pronajímatele, a tyto stavební úpravy neodstraní do 30 dnů ode dne výzvy pronajímatele k jejich odstranění
- c) pokud bylo bez zapříčinění pronajímatele pravomocně rozhodnuto o odstranění stavby nebo o změnách stavby, jež brání užívání předmětu nájmu nájemcem,
- d) pokud nájemce užívá zařízení v rozporu se smlouvou s platnými zákony a přes písemnou výzvu pronajímatele k nápravě neodstraní tento závadný stav do 30 dnů ode dne doručení výzvy k nápravě nájemcem
- e) pokud je nájemce bezdůvodně více než o měsíc v prodlení s placením nájemného a pronajímatel jej písemně vyzval k zaplacení dlužného nájemného se stanovením dodatečné 30 denní lhůty k platbě, přičemž nájemce nájemné neuhradil ani v takové dodatečné lhůtě.

- 8.2 Výpovědní doba činí ve všech případech 3 měsíce a počíná běžet od prvního dne měsíce následujícího po doručení výpovědi. V pochybnostech se má za to, že výpověď byla doručena 3. den po odeslání.

- 8.3 Po ukončení účinnosti této smlouvy je nájemce povinen odevzdat předmět nájmu v původním stavu odpovídajícím běžnému opotřebení, nedohodnou-li se smluvní strany při ukončení smlouvy jinak, a to do 30 dnů od ukončení účinnosti této smlouvy. O vrácení předmětu nájmu bude mezi pronajímatelem a nájemcem sepsán předávací protokol.

## Čl. IX Změna smluvních stran

- 9.1 V návaznosti na §2221 občanského zákoníku, práva a povinnosti vyplývající z této smlouvy v plném rozsahu přecházejí na případné právní nástupce obou původních smluvních stran. Pronajímatel tímto vyjadřuje svůj souhlas s postoupením této smlouvy na nabyvatele zařízení, dojde-li k převodu vlastnictví k němu. Každá původní smluvní strana musí o plánovaném převodu písemně informovat druhou smluvní stranu alespoň 1 měsíc před dnem převodu. V případě nesplnění těchto povinností je porušující strana povinna nahradit druhé straně případnou vzniklou újmu.
- 9.2 Dochází-li k převodu vlastnického práva či spoluvlastnického podílu na nemovitosti, je pronajímatel povinen seznámit před převodem vlastnického práva příslušného nabyvatele vlastnického práva či spoluvlastnického podílu se zněním této smlouvy.

## Čl. X Závěrečná ustanovení

- 10.1 Smlouva nabývá platnosti dnem jejího podpisu oběma stranami a účinnosti dnem jejího uveřejnění prostřednictvím registru smluv dle zákona č. 340/2015 Sb., o registru smluv, v platném znění.
- 10.2 Smluvní strany se dohodly, že pro kontakt ve věcech týkajících se této smlouvy budou využívat tyto kontaktní osoby:
- 10.2.1 za pronajímatele:  
Mgr. Bohdan Franc, e-mail: škola@zs17.plzen-edu.cz,
- 10.2.2 za nájemce:  
Ing. Jitka Tomanová, e-mail: jitka.tomanová@t-mobile.cz,  
nebo jednotný kontaktní e-mail týmu správy majetku: property@t-mobile.cz  
záležitosti ohledně elektrické energie: elektrina@t-mobile.cz
- V případě bezpečnostního incidentu či jiné události v souvislosti s touto smlouvou je pronajímateli k dispozici 24 hodin denně dispečink nájemce na tel.**
- 10.3 Smluvní strany prohlašují, že tato smlouva vyjadřuje jejich úplné a výlučné vzájemné ujednání týkající se daného předmětu této smlouvy. Okamžikem nabytí účinnosti této smlouvy pozbývají platnosti veškerá ústní a písemná ujednání mezi smluvními stranami, týkající se předmětu této smlouvy. Právní jednání smluvních stran z této smlouvy vyvolává jen ty právní následky, které jsou v ní vyjádřeny, jakož i právní následky plynoucí ze zákona. Pronajímatel na sebe přebírá nebezpečí změny okolností.
- 10.4 Žádné zamýšlené změny této smlouvy nebudou platné ani účinné, pokud nebudou učiněny písemnými číslovanými dodatky k této smlouvě podepsanými zástupci obou smluvních stran. Změna čísla smlouvy, čísla účtu kterékoli ze smluvních stran a kontaktních osob není důvodem k uzavírání dodatku ke smlouvě. Tyto změny budou druhé smluvní straně oznamovány písemnou formou, jako doporučené psaní, a to osobou oprávněnou jménem oznamující strany jednat.
- 10.5 Je-li některé z ustanovení této smlouvy neplatné, zdánlivé nebo nevynutitelné či stane-li se takovým v budoucnu, je či bude neplatné, zdánlivé nebo nevynutitelné pouze toto ustanovení a platnost a vynutitelnost ustanovení ostatních zůstane nedotčena, pokud z povahy, obsahu nebo z okolností, za jakých bylo takové ustanovení přijato, nevyplývá, že tuto část nelze oddělit od ostatních ustanovení této smlouvy. Smluvní strany se zavazují takové ustanovení bez zbytečného odkladu nahradit ustanovením bezvadným, které bude v nejvyšší možné míře odpovídat obsahu a účelu ustanovení vadného.
- 10.6 Vylučuje se povinnost smluvních stran poskytnout v případě výpovědi nájmu odstupné. Vylučuje se právo v případě porušení této smlouvy zadržet jakýkoliv majetek druhé smluvní strany.

- 10.7 Pohledávky vyplývající z této smlouvy nemůže žádná ze smluvních stran převést anebo postoupit na třetí osobu bez předchozího písemného souhlasu druhé smluvní strany.
- 10.8 Nedílnou součástí smlouvy tvoří tyto přílohy:  
Příloha č. 1: Specifikace předmětu nájmu  
Příloha č. 2: Kopie pověření zástupce nájemce
- 10.9 Tato smlouva je uzavřena ve dvou (2) stejnopisech, z nichž každá strana obdrží po jednom (1) vyhotovení.
- 10.10 Tato smlouva je uzavřena v souladu s usnesením Rady Statutárního města Plzeň č. 76 ze dne 27. 4. 2017. Záměr 17. ZŠ a MŠ Plzeň, Malická uzavřít tuto smlouvu byl ve smyslu § 39 odst. 1, zákona č. 128/2000 Sb. o obcích zveřejněn na příslušných úředních deskách a internetových stránkách města Plzeň od 27. ledna do 14. února 2017.
- 10.11 Pronajímatel se zavazuje tuto smlouvu bez zbytečného odkladu, nejpozději však do 30 dnů od její platnosti, uveřejnit v registru smluv, a to způsobem dle zákona 340/2015 Sb., o registru smluv, v platném znění.

**Smluvní strany prohlašují, že si tuto smlouvu přečetly, že s jejím obsahem souhlasí a na důkaz toho k ní připojují svoje podpisy.**

**Nájemce**

**Pronajímatel**

V Praze dne 1. 6. 2017

V Plzni dne 20. 6. 2017

.....  
~~T-Mobile Czech Republic a.s.~~

Ing. Jitka Tomanová  
na základě pověření

.....  
17. základní škola a mateřská škola Plzeň,

Malická 1, příspěvková organizace,  
jejímž jménem jedná  
Mgr. Bohdan Franc, ředitel školy

# PŮDORYS

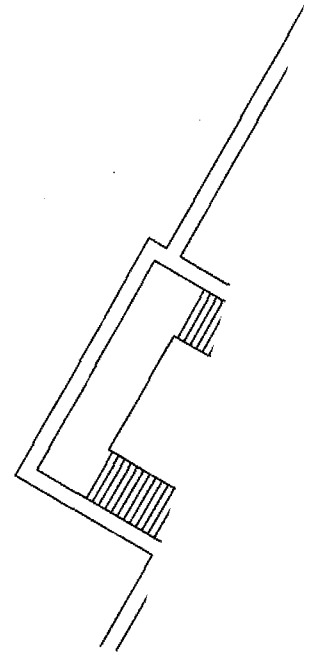
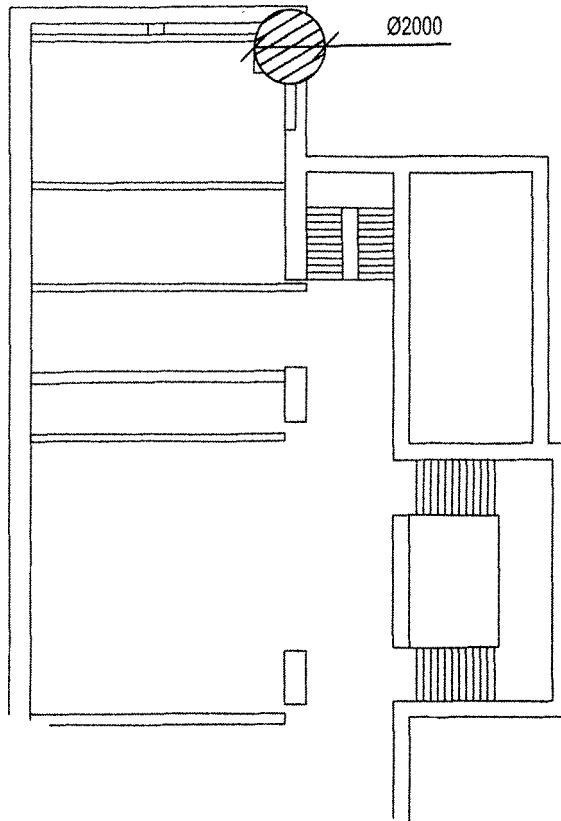

Příloha č. 1 k NS, list 1  
Plzeň p.č. 11820  
80059\_Malicka





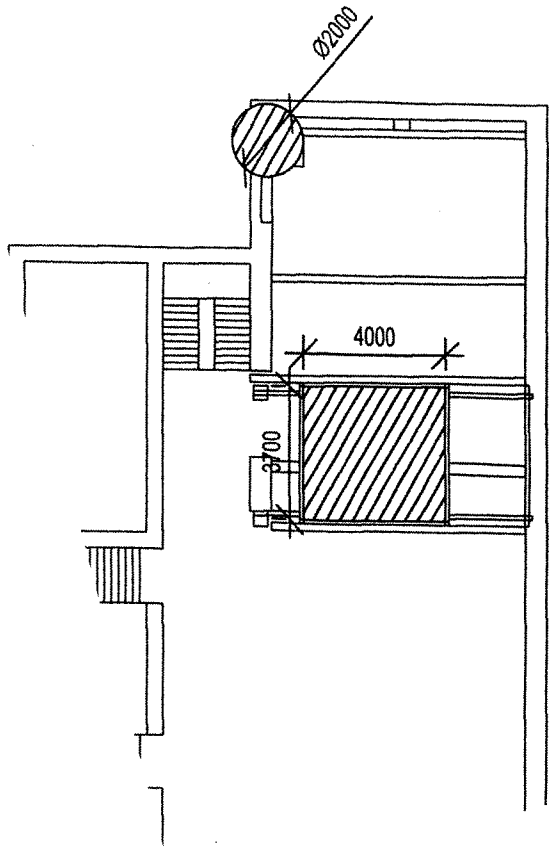

Pronajatá plocha = 21 m<sup>2</sup>

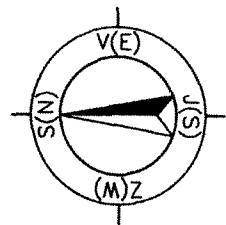



## POVĚŘENÍ

Společnost **T-Mobile Czech Republic a.s.**, se sídlem v Praze 4, Tomíčkova 2144/1, PSČ 148 00, IČ: 64949681 (dále jen „**Společnost**“), zastoupena představenstvem Společnosti, tímto **pověřuje** níže uvedenou zaměstnankyni:

**Ing. Jitku TOMANOVOU**

nar. 20. 2. 1975

aby za Společnost jednala, zastupovala ji, uzavírala nájemní a jiné smlouvy (zejména smlouvy o zřízení věcného břemene) k zajištění nemovitostí pro umístění, výstavbu nadzemních a podzemních komunikačních vedení veřejné komunikační sítě včetně jejich opěrných nebo vytyčovacíh bodů, vnitřních komunikačních vedení a jiných staveb a instalaci elektronického komunikačního zařízení Společnosti jakožto podnikatele zajišťujícího veřejnou komunikační síť.

Na základě tohoto pověření je výše uvedená zaměstnankyně rovněž oprávněna uzavírat smlouvy, jejichž předmětem je právo Společnosti užívat vnitřní komunikační vedení či elektronická komunikační zařízení třetích osob.

Na základě tohoto pověření je výše uvedená zaměstnankyně oprávněna i k právním úkonům za Společnost vůči orgánům státní správy a samosprávy bez omezení, a to ve všech věcech týkajících se umístění, výstavby nadzemních a podzemních komunikačních vedení veřejné komunikační sítě včetně jejich opěrných nebo vytyčovacíh bodů, vnitřních komunikačních vedení a jiných staveb a instalaci elektronického komunikačního zařízení Společnosti.

Pověřená zaměstnankyně však není oprávněna majetek Společnosti převádět.

V takto vymezeném rozsahu jedná pověřená zaměstnankyně po dobu pracovního poměru ve Společnosti samostatně, s výjimkou případů, u nichž tato plná moc výslovně požaduje společný podpis jiného zaměstnance Společnosti. Zaměstnankyně není oprávněna zmocnit ani jinak pověřit jinou osobu, aby místo ní jednala za Společnost.

Podepisování pověřené zaměstnankyně se děje tak, že k napsané nebo vytištěné obchodní firmě či otisku razítka připojí pověřená zaměstnankyně svůj podpis.

V Praze dne 23. června 2016

.....  
Mark Klein  
předseda představenstva

.....  
Ralph Rentschler  
místopředseda představenstva

Tuto plnou moc přijímám:

Ing. Jitka Tomanová