

Dle rozdělovníku

VÁŠ DOPIS ZNAČKY/ZE DNE

NAŠE ZNAČKA

VYŘIZUJE/LINKA/E-MAIL

LIBEREC

28. listopad 2014

ROZHODNUTÍ

Krajský úřad Libereckého kraje, odbor životního prostředí a zemědělství, jako orgán státní správy lesů v přenesené působnosti, příslušný dle § 67 odst. 1 písm. g) zák. č. 129/2000 Sb. o krajích, ve znění pozdějších předpisů a § 48a odst. 1 písm. b) zákona č. 289/1995 Sb., o lesích a o změně a doplnění některých zákonů, ve znění pozdějších předpisů (dále jen lesní zákon) ve věci žádosti společnosti Provodínské pisky a.s., o dočasné odnětí pozemků určených k plnění funkcí lesa (dále jen PUPFL) za účelem zajištění suroviny pro těžbu sklářských a slévárenských písků v dobývacím prostoru Okřešice, rozhodl ve správním řízení, vedeném dle zákona č. 500/2004 Sb., správní řád, ve znění pozdějších předpisů (správní řád) takto:

1. Ve smyslu ustanovení § 13, § 15 a § 16 lesního zákona se povoluje dočasné odnětí pozemků určených k plnění funkcí lesa v následujícím rozsahu:

Katastrální území	p.p.č.	Výměra (m ²)
Okřešice u České Lípy	586/21	16 644

Dočasné odnětí činí 16 644 m².

Pro určení částí odňatých lesních pozemků je závazný geometrický plán č. 75/2014 ze dne 26. 8. 2014 vypracovaný firmou Vladimír Svítek, se sídlem Červeného Kříže 2432/13, Česká Lípa, a dokumentace „2014/061A Dobývací prostor Okřešice – dočasné odnětí“ vypracovaná firmou EKOLES-PROJEKT s.r.o., se sídlem Mládi 4024/15a, Jablonec nad Nisou.

2. Dle § 17 odst. 1 lesního zákona stanoví roční poplatek za dočasné odnětí PUPFL ve výši

23 677,- Kč

(slovy dvacet tři tisíc šest set sedmdesát sedm korun českých)

Odnětí se povoluje za účelem zajištění suroviny pro těžbu sklářských a slévárenských písků na dobu od nabytí právní moci tohoto rozhodnutí do 31. 12. 2029. V této době je zahrnuto i období rekultivace do jejího ukončení.

Poplatek za odnětí je žadatel povinen zaplatit na bankovní účet Celního úřadu pro Liberecký kraj, č. účtu 8758-27727461/0710 u ČNB. Jako variabilní symbol se uvede IČ.

Krajský úřad Libereckého kraje

U Jezi 642/2a • 461 80 Liberec 2 • tel.: + 420 485 226 111 • fax: + 420 485 226 444
e-mail: podatelna@kraj-lbc.cz • www.kraj-lbc.cz • IČ: 70891508 • DIČ: CZ70891508 •
Datová schránka: e5kbykv

Podle § 18 odst. 1 lesního zákona se poplatek za dočasné odnětí platí každoročně podle sazby stanovené pro první poplatek, a to vždy nejpozději do konce kalendářního roku, v němž odnětí trvá. V případě, že se odnětí uskuteční nebo bude ukončeno v průběhu kalendářního roku, stanoví se poplatek ve výši jedné dvanáctiny roční částky poplatku za každý, i započatý měsíc.

Podle § 17 odst. 4 lesního zákona z poplatku připadá 40 % obci, v jejichž katastrálním území k odnětí došlo, tedy městu Česká Lípa (plocha dočasného odnětí v k.ú. Okřešice u České Lípy) a 60 % Státnímu fondu životního prostředí.

3. Orgán SSL ve smyslu § 16 odst. 2 písm. f) lesního zákona žadateli, tedy Provodínské písky a.s., Provodín č. p. 165, 471 67 Provodín,

u k l á d á

následující opatření v zájmu ochrany PUPFL:

- a) Dodržovat základní povinnosti ochrany PUPFL uvedené v § 13 lesního zákona.
- b) V době využívání pozemku i následných rekultivačních prací nesmí být poškozovány, ani jinak používány okolní lesní pozemky, např. pro skládkování materiálu, přejíždění techniky, apod.
- c) Technická i biologická rekultivace bude realizována dle schváleného rekultivačního plánu, který vypracovala Česká zemědělská univerzita, Lesnická fakulta – Ústav aplikované ekologie v roce 1998. Dočasně odňatý pozemek bude bezprostředně po ukončení biologické rekultivace, tedy s lesním porostem ve stadiu zajištění předán protokolárně vlastníkovi.

Účastníci řízení dle § 27 odst. 1 správního řádu:

Provodínské písky a.s., Provodín č. p. 165, 471 67 Provodín, IČO: 46709053

Lesy ČR s. p., se sídlem Přemyslova 19/1106, 501 68 Hradec Králové, IČO: 42196451

Odůvodnění:

Dne 18. 11. 2014 byla Krajskému úřadu Libereckého kraje (dále KÚ LK) doručena žádost společnosti Provodínské písky a.s., o dočasné odnětí pozemků určených k plnění funkcí lesa (dále jen PUPFL) za účelem zajištění suroviny pro těžbu sklářských a slévárenských písků v dobývacím prostoru Okřešice. Dnem doručení žádosti na KÚ LK bylo zahájeno řízení. KÚ LK oznámil č. j. KULK 77749/2014 z 19. 11. 2014 účastníkům zahájení řízení a určil účastníkům řízení lhůtu 5 pracovních dnů ode dne doručení usnesení podle ustanovení § 39 odst. 1 správního řádu k vyjádření v dané věci. V dané lhůtě se žádný účastník nevyjádřil.

Odnětí a odlesnění je povoleno na ploše, která je součástí stanoveného dobývacího prostoru Okřešice. Dobývací prostor byl stanoven pro těžbu sklářských a slévárenských písků dne 31. 8. 1987 rozhodnutím č.300/87 – ČKZ, které vydaly Československé keramické závody, generální ředitelství, jako orgán pověřený Ministerstvem stavebnictví ČSR. Hornická činnost byla povolena Obvodním báňským úřadem v Liberci dne 12. 6. 2000 pod č. j. 863 – 02/2000.

Hranice odňatého pozemku je zřetelně vyznačená v terénu dle geometrického zaměření. Hranice odlesnění je vyznačena reflexní barvou na krajních stromech, které i po odlesnění zůstanou stát. S odlesněním může být započato ve smyslu ustanovení § 16 odst. 3 lesního zákona až po nabytí právní moci rozhodnutí podle zvláštních předpisů. Doba dočasného odnětí byla žadatelem stanovena tak, aby zahrnovala celé období technické i biologické rekultivace až do jejího ukončení.

Účastníci řízení

Provodínské písky a.s., Provodín č. p. 165, 471 67 Provodín
Lesy ČR s. p., se sídlem Přemyslova 19/1106, 501 68 Hradec Králové

Dotčené orgány

Městský úřad Česká Lípa, odbor životního prostředí

Dále obdrží

Celní úřad pro Liberecký kraj – po nabytí právní moci rozhodnutí

Krajský úřad Libereckého kraje
odbor životního prostředí a zemědělství

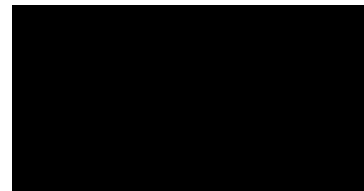

Dle rozdělovníku

VÁŠ DOPIS ZNAČKY/ZE DNE

NAŠE ZNAČKA

VYŘÍZUJTE/LINKA/E-MAIL

LIBEREC

5. prosinec 2014

Oznámení nabytí právní moci

Vážení,

oznamujeme Vám, že rozhodnutí Krajského úřadu Libereckého kraje č. j. KULK80023/2014 o dočasné odnětí PUPFL v k.ú. Okřešice u České Lípy ze dne 28. 11. 2014 nabylo právní moci dne 5. 12. 2014.

S pozdravem

Otisk úředního razítka



Obdrží:

Provodínské pisky a.s., Provodín č. p. 165, 471 67 Provodín
Lesy ČR s. p., se sídlem Přemyslova 19/1106, 501 68 Hradec Králové
Městský úřad Česká Lípa, odbor životního prostředí
Celní úřad pro Liberecký kraj, Liberec

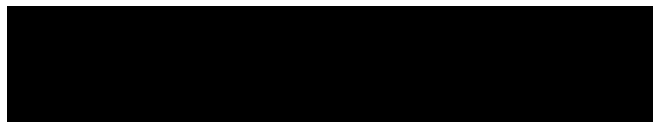

VÝKAZ DOSAVADNÍHO A NOVÉHO STAVU ÚDAJŮ KATASTRU NEMOVITOSTÍ																	
Dosavadní stav				Nový stav													
Označení pozemku parc. číslem	Výměra parcely		Druh pozemku Způsob využití	Označení pozemku parc. číslem	Výměra parcely		Druh pozemku Způsob využití	Typ stavby Způsob využití	Způsob určení výměr	Porovnání se stavem evidence právních vztahů							
	ha	m ²			ha	m ²				Díl přechází z pozemku označeného v katastru nemovitostí	dřívější poz. evidenci	Číslo listu vlastnictví	Výměra dílu		Označení dílu		
												ha	m ²				
586/21	36	76	10	lesní poz	586/21	35	09	66	lesní poz								
				a		1	66	44	lesní poz		2	586/21		10	1	66	44
	36	76	10			36	76	10									

GEOMETRICKÝ PLÁN pro <i>průběh vyznačené hranice odlesnění v dobývacím prostoru Okřešice</i>	Geometrický plán ověřil úředně oprávněný zeměměřický inženýr:		Stejnopis ověřil úředně oprávněný zeměměřický inženýr:			
	Jméno, příjmení: XXXXXXXXXX	Číslo položky seznamu úředně oprávněných zeměměřických inženýrů: 508/95		Jméno, příjmení: XXXXXXXXXX	Číslo položky seznamu úředně oprávněných zeměměřických inženýrů: 508/95	
	Dne: 26.8.2014 Číslo: 131/2014	Náležitosti a přesnost odpovídá právním předpisům.		Dne: 26.8.2014 Číslo: 75/2014	Tento stejnopis odpovídá geometrickému plánu v elektronické podobě uloženému v dokumentaci katastrálního úřadu.	
	Vyhotovitel: Vladimír Svátek Červeného kříže 2432/13 470 06 Česká Lípa		Katastrální úřad souhlasí s označováním parcel.		Ověření stejnopisu geometrického plánu v listinné podobě.	
Číslo plánu: 50/2014						
Okres: Česká Lípa						
Obec: Česká Lípa						
Kat. území: Okřešice u České Lípy						
Mapový list: DKM Mimoně 9-1/41						
Dosavadním vlastníkům pozemků bylo poskytnuto možnost seznámit se v terénu s průběhem navrhovaných nových hranic, které byly označeny předepsanými způsoby: plastovými mezníky, dřevěnými kolíky, barvou,						

Seznam souřadnic (S-JTSK)
Číslo bodu Souřadnice pro zápis do KN

	Y	X	Kód kv.	Poznámka
k.o. Okresice u České Lípy				
249-304	723533.67	983249.03	3	plastový mezník
250-5	723425.73	983256.20	3	plastový mezník
250-6	723435.94	983284.41	3	plastový mezník
250-7	723220.48	983195.49	3	plastový mezník
251-1	723289.12	983264.60	3	plastový mezník
251-2	723391.51	983221.74	3	plastový mezník
251-100	723568.37	983200.29	3	plastový mezník



Λ
582/5

Λ
586/21

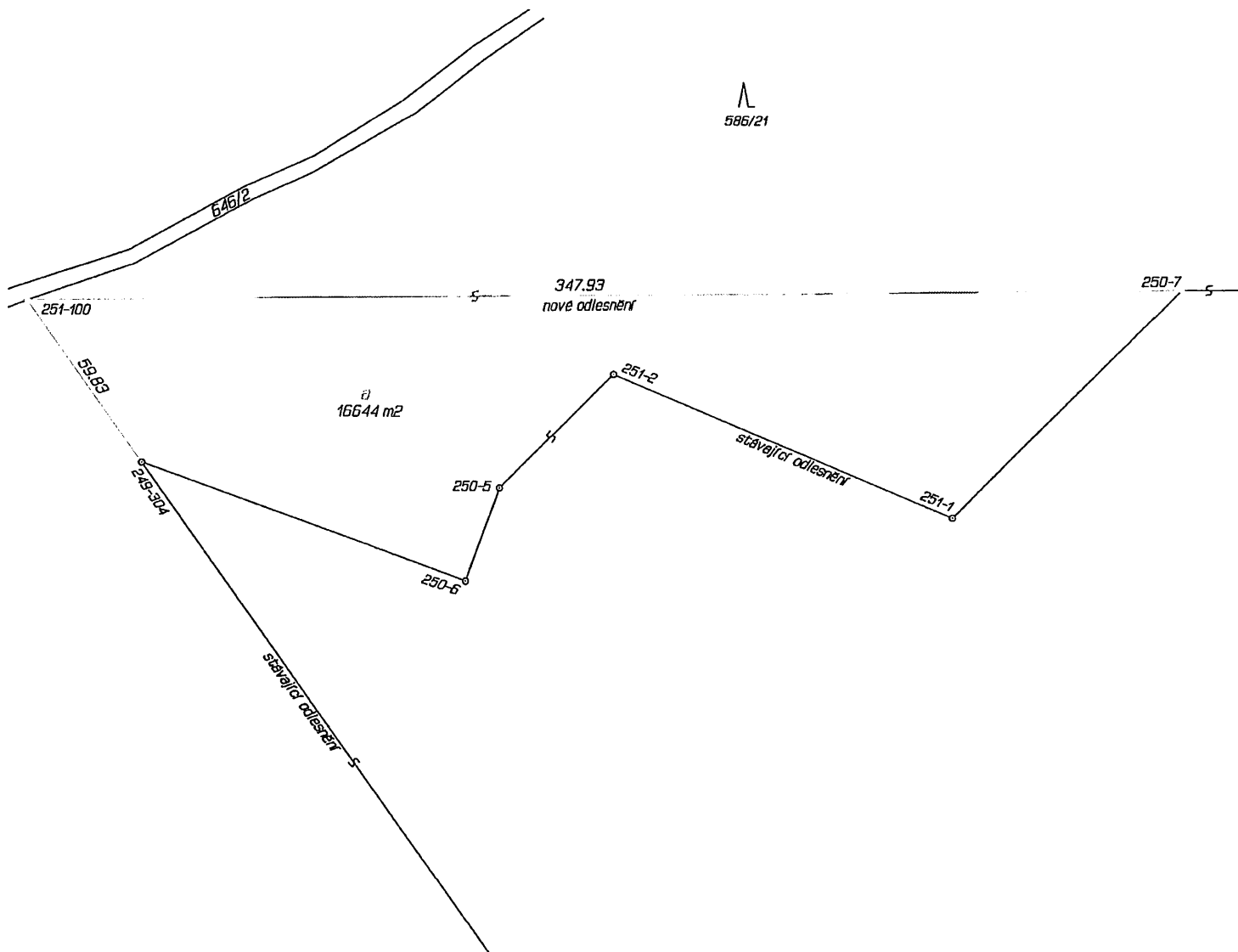

Dle rozdělovníku

VÁŠ DOPIS ZNAČKY/ZE DNE

NAŠE ZNAČKA

VYŘIZUJE/LINKA/E-MAIL

LIBEREC
13. leden 2017

ROZHODNUTÍ

Krajský úřad Libereckého kraje, odbor životního prostředí a zemědělství, jako orgán státní správy lesů v přenesené působnosti, příslušný dle § 67 odst. 1 písm. g) zák. č. 129/2000 Sb. o krajích, ve znění pozdějších předpisů a § 48a odst. 1 písm. b) zákona č. 289/1995 Sb., o lesích a o změně a doplnění některých zákonů, ve znění pozdějších předpisů (dále jen lesní zákon) ve věci žádosti společnosti Provodínské písky a.s., o dočasné odnětí pozemků určených k plnění funkcí lesa (dále jen PUPFL) za účelem zajištění suroviny pro těžbu sklářských a slévárenských písků v dobývacím prostoru Okřešice, rozhodl ve správním řízení, vedeném dle zákona č. 500/2004 Sb., správní řád, ve znění pozdějších předpisů (správní řád) takto:

1. Ve smyslu ustanovení § 13, § 15 a § 16 lesního zákona se povoluje dočasné odnětí pozemků určených k plnění funkcí lesa v následujícím rozsahu:

Katastrální území	p.p.č.	Výměra (m ²)
Okřešice u České Lípy	586/21	20 077

Dočasné odnětí činí 20 077 m².

Pro určení částí odňatých lesních pozemků je závazný geometrický plán č. 316-49/2016 ze dne 17. 8. 2016 vypracovaný firmou GEOPLÁN – [redacted] k, se sídlem Červeného Kříže 2432/13, Česká Lípa, a dokumentace „2016/046 Část p.č. 586/21 v k.ú. Okřešice – dočasné odnětí“ vypracovaná firmou EKOLES-PROJEKT s.r.o., se sídlem Mládí 4024/15a, Jablonec nad Nisou.

2. Dle § 17 odst. 1 lesního zákona stanoví roční poplatek za dočasné odnětí PUPFL ve výši

26 537,- Kč

(slovy dvacet šest tisíc pět set třicet sedm korun českých)

Odnětí se povoluje za účelem zajištění suroviny pro těžbu sklářských a slévárenských písků na dobu od nabytí právní moci tohoto rozhodnutí do 31. 12. 2031. V této době je zahrnuto i období rekultivace do jejího ukončení.

Poplatek za odnětí je žadatel povinen zaplatit na bankovní účet Celního úřadu pro Liberecký kraj, č. účtu 8758-27727461/0710 u ČNB. Jako variabilní symbol se uvede IČ.

Podle § 18 odst. 1 lesního zákona se poplatek za dočasné odnětí platí každoročně podle sazby stanovené pro první poplatek, a to vždy nejpozději do konce kalendářního roku, v němž odnětí trvá. V případě, že se odnětí uskuteční nebo bude ukončeno v průběhu kalendářního roku, stanoví se poplatek ve výši jedné dvanáctiny roční částky poplatku za každý, i započatý měsíc.

Podle § 17 odst. 4 lesního zákona z poplatku připadá 40 % obci, v jejichž katastrálním území k odnětí došlo, tedy městu Česká Lípa, IČ: 00260428, (plocha dočasného odnětí v k.ú. Okřešice u České Lípy) a 60 % Státnímu fondu životního prostředí.

Katastrální území	Odnětí	Výměra (ha)	Faktor f	Výpočet (Kč)	z toho	
					40 %	60 %
Okřešice u České Lípy	dočasné	2,0077	2,0	26 537	10 615	15 922

Další podmínky v zájmu ochrany PUPFL ve smyslu § 16 odst. 2 písm. f) lesního zákona se nestanoví.

Účastníci řízení dle § 27 odst. 1 správního řádu:

Provodínské písky a.s., Provodín č. p. 165, 471 67 Provodín, IČ: 46709053

Lesy ČR s. p., se sídlem Přemyslova 19/1106, 501 68 Hradec Králové, IČ: 42196451

Odůvodnění:

Dne 16. 12. 2016 byla Krajskému úřadu Libereckého kraje (dále KÚ LK) doručena žádost společnosti Provodínské písky a.s. (dále žadatel), o dočasné odnětí pozemků určených k plnění funkcí lesa (dále jen PUPFL) za účelem zajištění suroviny pro těžbu sklářských a slévárenských písků v dobývacím prostoru Okřešice. KÚ LK vyzval č. j. KULK 97069/2016 z 2. 1. 2017 žadatele KÚ LK k doplnění žádosti o stanovisko příslušného orgánu ochrany přírody. Po doložení stanoviska oznámil KÚ LK č. j. KULK 713/2017 z 4. 1. 2016 účastníkům zahájení řízení a určil účastníkům řízení lhůtu 5 pracovních dnů ode dne doručení usnesení podle ustanovení § 39 odst. 1 správního řádu k vyjádření v dané věci. V dané lhůtě se žádný účastník nevyjádřil.

Odnětí a odlesnění je povoleno na ploše, která je součástí stanoveného dobývacího prostoru Okřešice. Dobývací prostor byl stanoven pro těžbu sklářských a slévárenských písků dne 31. 8. 1987 rozhodnutím č. 300/87 – ČKZ, které vydaly Československé keramické závody, generální ředitelství, jako orgán pověřený Ministerstvem stavebnictví ČSR. Hornická činnost byla povolena Obvodním báňským úřadem v Liberci dne 12. 6. 2000 pod č. j. 863 – 02/2000.

Hranice odňatého pozemku je zřetelně vyznačená v terénu dle geometrického zaměření. Hranice odlesnění je vyznačena reflexní barvou na krajních stromech, které i po odlesnění zůstanou stát. S odlesněním může být započato ve smyslu ustanovení § 16 odst. 3 lesního zákona až po nabytí právní moci rozhodnutí podle zvláštních předpisů. Doba dočasného odnětí byla žadatelem stanovena tak, aby zahrnovala celé období technické i biologické rekultivace až do jejího ukončení.

Orgán státní správy lesů ve smyslu ustanovení § 3 vyhlášky č. 77/1996 Sb. posoudil ekonomické a společenské zdůvodnění záboru i důsledky odnětí na plnění funkcí lesa a konstatuje, že riziko ohrožení stávající lesních pozemků a na nich rostoucích lesních porostů je přijatelné a proto z výše uvedeného důvodu nestanovil další podmínky v zájmu ochrany PUPFL ve smyslu § 16 odst. 2 písm. f) lesního zákona.

Orgán státní správy lesů s odnětím souhlasí. Zábor je prováděn ve veřejném zájmu.

Žadatel doložil žádost kompletními náležitostmi, stanovenými právním předpisem.

Výpočet poplatku za odnětí byl proveden dle přílohy č. 1 k lesnímu zákonu: $OLP = PP \times CD \times f$ (Kč/ha), kde PP je průměrná roční potenciální produkce lesů v ČR, CD je průměrná cena dřeva na odvozním místě a f je faktor ekologické váhy lesa. Průměrná roční potenciální produkce lesů v ČR je $6,3 \text{ m}^3/\text{ha}$. Průměrnou cenu dřeva na odvozním místě stanovilo MZe pro rok 2017 ve výši 1049 Kč. Dotčené lesní pozemky se nacházejí v lese hospodářském ($f = 1,4$) a zároveň náleží do chráněné oblasti přirozené akumulace vod CHOPAV ($f = 2,0$) a také do ochranného pásma vodního zdroje II. stupně ($f = 2,0$). Pro výpočet musí být použit faktor s vyšší hodnotou. V předloženém výpočtu poplatku byl chybně použit faktor $f = 4,0$, neboť v tabulce hodnot faktoru ekologické váhy lesa v příloze lesního zákona je pro II. stupeň – vnější uveden faktor $f = 2,0$. Současně vypočítaná hodnota pro 1 ha nebyla vynásobena celkovou výměrou. Navíc protože předložený výpočet byl proveden v roce 2016, byla použita v daném roce platná průměrná cena dřeva stanovená MZe. Pro rok 2017 byla MZe stanovena aktuální průměrná cena dřeva. Z výše uvedených důvodů byl orgánem státní správy výpočet přepočítán.

Podle § 17 odst. 4 lesního zákona část poplatku, která je příjmem obce, může být použita jen pro zlepšení životního prostředí v obci nebo pro zachování lesa.

Dle ustanovení § 16 odst. 5 lesního zákona zaniká platnost rozhodnutí o odnětí uplynutím lhůty, na kterou bylo rozhodnutí vydáno a nebude-li do dvou let od nabytí právní moci tohoto rozhodnutí započato s využíváním pozemku k účelu, pro který bylo rozhodnutí vydáno.

Poučení:

Proti tomuto rozhodnutí může účastník řízení podat podle ustanovení § 81 odst. 1 správního řádu odvolání, a to ve lhůtě 15 dnů ode dne jeho oznámení k Ministerstvu zemědělství (v odvolání se uvede, v jakém rozsahu rozhodnutí napadá, a dále namítaný rozpor s právními předpisy nebo nesprávnost rozhodnutí nebo řízení, jež mu předcházelo). Odvolání se podává v počtu 2 stejnopisů u Krajského úřadu Libereckého kraje. Nepodá-li účastník potřebný počet stejnopisů, vyhotoví je na jeho náklady Krajský úřad Libereckého kraje.

Otisk úředního razítka

████████████████████
██

Účastníci řízení

Provodínské písky a.s., Provodín č. p. 165, 471 67 Provodín
Lesy ČR s. p., se sídlem Přemyslova 19/1106, 501 68 Hradec Králové

Dotčené orgány

Městský úřad Česká Lípa, odbor životního prostředí

Dále obdrží

Celní úřad pro Liberecký kraj – po nabytí právní moci rozhodnutí

Dle rozdělovníku

VÁŠ DOPIS ZNAČKY/ZE DNE

NAŠE ZNAČKA
KULK 4564/2017

VYŘIZUJE/LINKA/E-MAIL

LIBEREC
18. leden 2017

Oznámení nabytí právní moci

Vážení,

oznamujeme Vám, že rozhodnutí Krajského úřadu Libereckého kraje č. j. KULK 2888/2017 o dočasné odnětí PUPFL v k.ú. Okřešice u České Lípy ze dne 13. 1. 2017 nabylo právní moci dne 18. 1. 2017.

S pozdravem

Otisk úředního razítka

Obdrží:

Provodínské písky a.s., Provodín č. p. 165, 471 67 Provodín
Lesy ČR s. p., lesní správa Česká Lípa
Městský úřad Česká Lípa, odbor životního prostředí
Celní úřad pro Liberecký kraj, Liberec

VÝKAZ DOSAVADNÍHO A NOVÉHO STAVU ÚDAJŮ KATASTRU NEMOVITOSTÍ																
Dosavadní stav				Nový stav												
Označení pozemku parc. číslem	Výměra parcely		Druh pozemku Způsob využití	Označení pozemku parc. číslem	Výměra parcely		Druh pozemku Způsob využití	Typ stavby Způsob využití	Zpús. určení výměr	Porovnání se stavem evidence právních vztahů						
	ha	m ²			ha	m ²				Díl přechází z pozemku označeného v katastru nemovitostí	dřívější poz. evidenci	Číslo listu vlastnictví	Výměra dílu		Označení dílu	
											ha	m ²				
586/21	36	76	10	lesní poz	586/21	34	75	33	lesní poz							
				a		2	00	77	lesní poz	2	586/21		10	2	00	77
	36	76	10													

Seznam souřadnic (S-JTSK)
Číslo bodu Souřadnice pro zápis do KN

	Y	X	Kód kv.	Poznámka
k.ú. Okřešice u České Lípy (709743)				
81-72	723367.75	983078.83	4	plastový mezník
250-7	723220.48	983195.49	3	plastový mezník
251-100	723568.37	983200.29	3	plastový mezník
1	723202.48	983195.41	3	plastový mezník

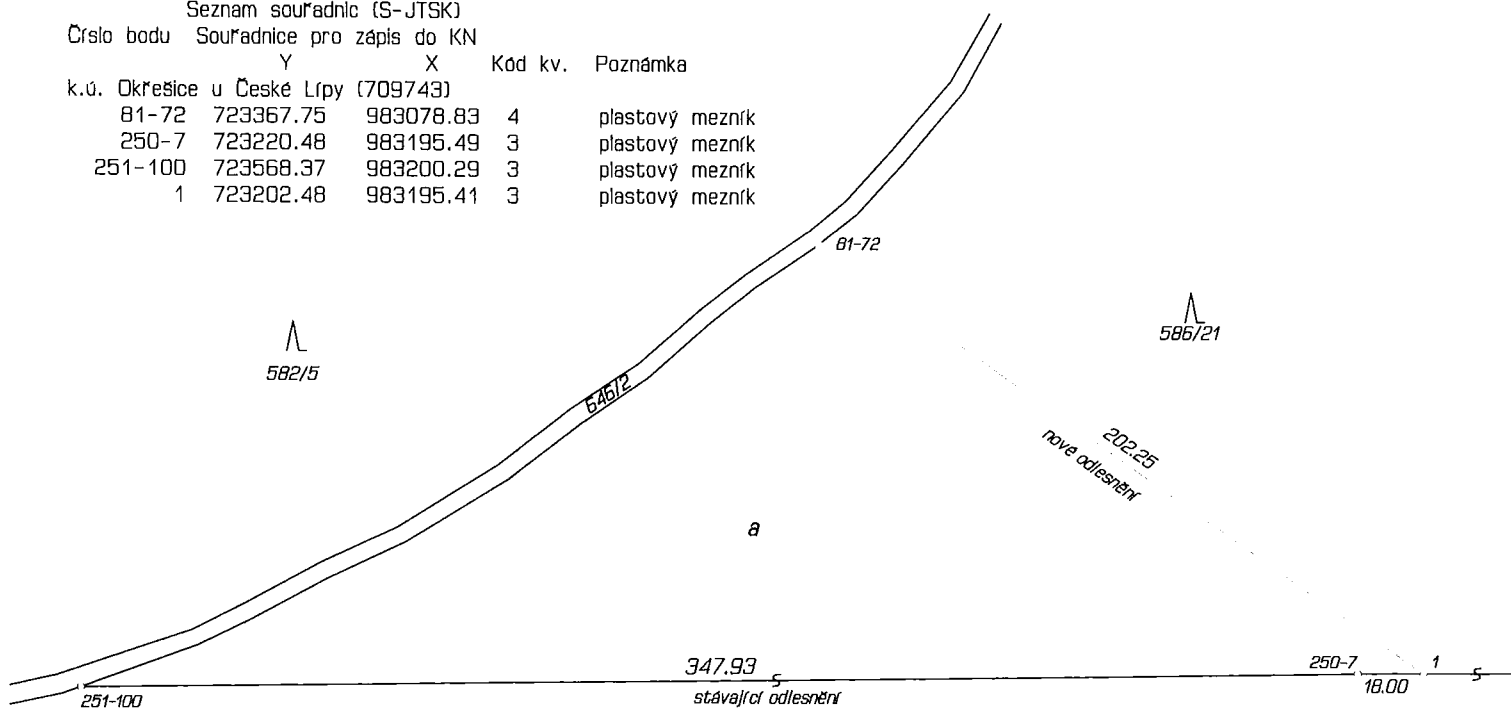

GEOMETRICKÝ PLÁN pro <i>průběh vytyčené hranice odlesnění v dobývacím prostoru Okřešice</i>	Geometrický plán ověřil úředně oprávněný zeměměřický inženýr:	Stejnopis ověřil úředně oprávněný zeměměřický inženýr:
	Jméno, příjmení: [REDACTED]	Jméno, příjmení: [REDACTED]
	Číslo položky seznamu úředně oprávněných zeměměřických inženýrů: 508/1995	Číslo položky seznamu úředně oprávněných zeměměřických inženýrů: 50/1995
	Dne: 17. srpna 2016 Číslo: 119/2016	Dne: 18. srpna 2016 Číslo: 109/2016
	Náležitosti a přesnosti odpovídá právním předpisům.	Tento stejnopis odpovídá geometrickému plánu v elektronické podobě uloženému v dokumentaci katastrálního úřadu.
Vyhotovitel: [REDACTED] Červeného kříže 2432/13 470 06 Česká Lípa	Katastrální úřad souhlasí s očíslováním parcel.	
Číslo plánu: 316-49/2016	Ověření stejnopisu geometrického plánu v listinné podobě. [REDACTED]	
Okres: Česká Lípa		
Obec: Česká Lípa		
Kat. území: Okřešice u České Lípy		
Mapový list: DKM Mimoň 9-1/41		
Dosavadním vlastníkům pozemků byla poskytnuta možnost seznámit se v terénu s průběhem navrhovaných nových hranic, které byly označeny předepsaným způsobem: hraničními znaky		

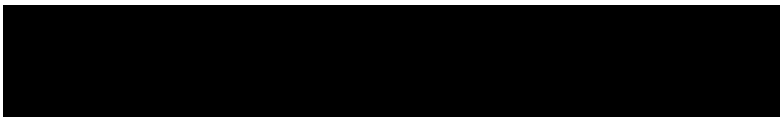
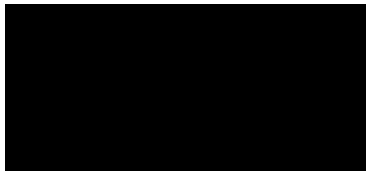

Podle § 18 odst. 1 lesního zákona se poplatek za dočasné odnětí platí každoročně podle sazby stanovené pro první poplatek, a to vždy nejpozději do konce kalendářního roku, v němž odnětí trvá. V případě, že se odnětí uskuteční nebo bude ukončeno v průběhu kalendářního roku, stanoví se poplatek ve výši jedné dvanáctiny roční částky poplatku za každý, i započatý měsíc.

Podle § 17 odst. 4 lesního zákona z poplatku připadá 40 % obci, v jejichž katastrálním území k odnětí došlo, tedy městu Česká Lípa, IČ: 00260428, (plocha dočasného odnětí v k.ú. Okřešice u České Lípy) a 60 % Státnímu fondu životního prostředí.

Katastrální území	Odnětí	Výměra (ha)	Faktor f	Výpočet (Kč)	z toho	
					40 %	60 %
Okřešice u České Lípy	dočasné	2,1291	2,0	28 141	11 256	16 885

Další podmínky v zájmu ochrany PUPFL ve smyslu § 16 odst. 2 písm. f) lesního zákona se nestanoví.

Účastníci řízení dle § 27 odst. 1 správního řádu:

Provodínské písky a.s., Provodín č. p. 165, 471 67 Provodín, IČ: 46709053

Lesy ČR s. p., se sídlem Přemyslova 19/1106, 501 68 Hradec Králové, IČ: 42196451

Odůvodnění:

Dne 21. 7. 2017 byla Krajskému úřadu Libereckého kraje (dále KÚ LK) doručena žádost společnosti Provodínské písky a.s. (dále žadatel), o dočasné odnětí pozemků určených k plnění funkcí lesa (dále jen PUPFL) za účelem zajištění suroviny pro těžbu sklářských a slévárenských písků v dobývacím prostoru Okřešice. Dnem doručení žádosti na KÚ LK bylo zahájeno řízení. KÚ LK oznámil č. j. KULK 55464/2017 z 24. 7. 2017 účastníkům zahájení řízení a určil účastníkům řízení lhůtu 5 pracovních dnů ode dne doručení usnesení podle ustanovení § 39 odst. 1 správního řádu k vyjádření v dané věci. V dané lhůtě se žádný účastník nevyjádřil.

Odnětí a odlesnění je povoleno na ploše, která je součástí stanoveného dobývacího prostoru Okřešice. Dobývací prostor byl stanoven pro těžbu sklářských a slévárenských písků dne 31. 8. 1987 rozhodnutím č. 300/87 – ČKZ, které vydaly Československé keramické závody, generální ředitelství, jako orgán pověřený Ministerstvem stavebnictví ČSR. Hornická činnost byla povolena Obvodním báňským úřadem v Liberci dne 12. 6. 2000 pod č. j. 863 – 02/2000.

Hranice odňatého pozemku je zřetelně vyznačená v terénu dle geometrického zaměření. Hranice odlesnění je vyznačena reflexní barvou na krajních stromech, které i po odlesnění zůstanou stát. S odlesněním může být započato ve smyslu ustanovení § 16 odst. 3 lesního zákona až po nabytí právní moci rozhodnutí podle zvláštních předpisů. Doba dočasného odnětí byla žadatelem stanovena tak, aby zahrnovala celé období technické i biologické rekultivace až do jejího ukončení.

Orgán státní správy lesů ve smyslu ustanovení § 3 vyhlášky č. 77/1996 Sb. posoudil ekonomické a společenské zdůvodnění záboru i důsledky odnětí na plnění funkcí lesa a konstatuje, že riziko ohrožení stávající lesních pozemků a na nich rostoucích lesních porostů je přijatelné a proto z výše uvedeného důvodu nestanovil další podmínky v zájmu ochrany PUPFL ve smyslu § 16 odst. 2 písm. f) lesního zákona.

Orgán státní správy lesů s odnětím souhlasí. Zábor je prováděn ve veřejném zájmu.

Žadatel doložil žádost kompletními náležitostmi, stanovenými právním předpisem.

Výpočet poplatku za odnětí byl proveden dle přílohy č. 1 k lesnímu zákonu: $OLP = PP \times CD \times f$ (Kč/ha), kde PP je průměrná roční potenciální produkce lesů v ČR, CD je průměrná cena dřeva na odvozním místě a f je faktor ekologické váhy lesa. Průměrná roční potenciální produkce lesů v ČR je $6,3 \text{ m}^3/\text{ha}$. Průměrnou cenu dřeva na odvozním místě stanovilo MZe pro rok 2017 ve výši 1049 Kč. Dotčené lesní pozemky se nacházejí v lese hospodářském ($f = 1,4$) a zároveň náleží do chráněné oblasti přirozené akumulace vod CHOPAV ($f = 2,0$) a také do ochranného pásma vodního zdroje II. stupně ($f = 2,0$). Pro výpočet musí být použit faktor s vyšší hodnotou. V předloženém výpočtu poplatku byl chybně použit faktor $f = 4,0$, neboť v tabulce hodnot faktoru ekologické váhy lesa v příloze lesního zákona je pro II. stupeň – vnější uveden faktor $f = 2,0$. Z výše uvedeného důvodu byl orgánem státní správy výpočet přepočítán.

Podle § 17 odst. 4 lesního zákona část poplatku, která je příjmem obce, může být použita jen pro zlepšení životního prostředí v obci nebo pro zachování lesa.

Dle ustanovení § 16 odst. 5 lesního zákona zaniká platnost rozhodnutí o odnětí uplynutím lhůty, na kterou bylo rozhodnutí vydáno a nebude-li do dvou let od nabytí právní moci tohoto rozhodnutí započato s využíváním pozemku k účelu, pro který bylo rozhodnutí vydáno.

Poučení:

Proti tomuto rozhodnutí může účastník řízení podat podle ustanovení § 81 odst. 1 správního řádu odvolání, a to ve lhůtě 15 dnů ode dne jeho oznámení k Ministerstvu zemědělství (v odvolání se uvede, v jakém rozsahu rozhodnutí napadá, a dále namítaný rozpor s právními předpisy nebo nesprávnost rozhodnutí nebo řízení, jež mu předcházelo). Odvolání se podává v počtu 2 stejnopisů u Krajského úřadu Libereckého kraje. Nepodá-li účastník potřebný počet stejnopisů, vyhotoví je na jeho náklady Krajský úřad Libereckého kraje.

RNDr. Jitka Šádková
vedoucí odboru životního prostředí a zemědělství

Účastníci řízení

Provodínské písky a.s., Provodín č. p. 165, 471 67 Provodín
Lesy ČR s. p., se sídlem Přemyslova 19/1106, 501 68 Hradec Králové, LS Česká Lípa

Dotčené orgány

Městský úřad Česká Lípa, odbor životního prostředí

Dále obdrží

Celní úřad pro Liberecký kraj – po nabytí právní moci rozhodnutí

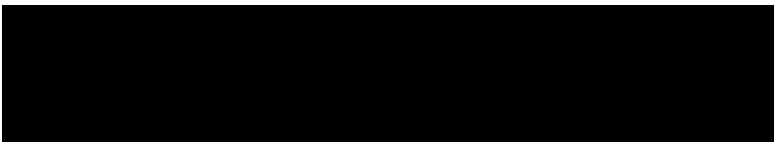
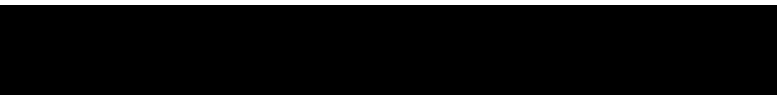
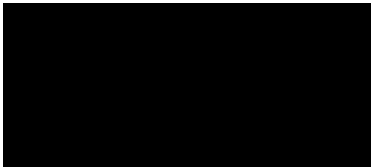

VÝKAZ DOSAVADNÍHO A NOVÉHO STAVU ÚDAJŮ KATASTRU NEMOVITOSTÍ																
Dosavadní stav					Nový stav											
Označení pozemku parc. číslem	Výměra parcely		Druh pozemku	Způsob využití	Označení pozemku parc. číslem	Výměra parcely		Druh pozemku	Typ stavby	Způsob využití	Zpús. určení výměr	Porovnání se stavem evidence právních vztahů				
	ha	m ²				ha	m ²					Díl přechází z pozemku označeného v katastru nemovitosti	dřívější poz. evidenci	Číslo listu vlastnictví	Výměra dílu	
													ha	m ²		
586/21	36	76	10	lesní poz	586/21	34	63	19	lesní poz		2					
					a	2	12	91	lesní poz		2	586/21	10	2	12	91
	36	76	10			36	76	10								

Seznam souřadnic (S-JTSK)
Číslo bodu Souřadnice pro zápis do KN

	Y	X	Kód kv.	Poznámka
k.ú. Okřešice u České Lípy (709743)				
81-72	723367.75	983078.83	4	plastový mezník
251-28	723203.85	983195.41	3	plastový mezník
1	723202.48	983195.41	3	plastový mezník
2	723020.98	983194.61	3	plastový mezník
3	723186.25	983078.03	3	plastový mezník

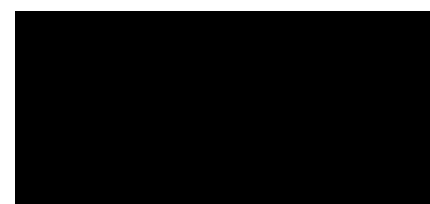

GEOMETRICKÝ PLÁN pro <i>průběh vytyčené hranice odlesnění v dobyvacím prostoru Okřešice</i>	Geometrický plán ověřil úředně oprávněný zeměměřický inženýr:	Stejnopis ověřil úředně oprávněný zeměměřický inženýr:
	Jméno, příjmení:	Jméno, příjmení:
	Číslo položky seznamu úředně oprávněných zeměměřických inženýrů: 508/1995	Číslo položky seznamu úředně oprávněných zeměměřických inženýrů:
	Dne: 2. května 2017 Číslo: 74/2017	Dne: Číslo:
Náležitostní a přesnostní odpovídá právním předpisům.	Tento stejnopis odpovídá geometrickému plánu v elektronické podobě uloženému v dokumentaci katastrálního úřadu.	
Vyhotovitel: Červeného kříže 2432/13 470 06 Česká Lípa	Katastrální úřad souhlasí s očíslováním parcel.	Ověření stejnopisu geometrického plánu v listinné podobě.
Číslo plánu: 28/2016		
Okres: Česká Lípa		
Obec: Česká Lípa		
Kat. území: Okřešice u České Lípy		
Mapový list: DKM Mimoň 9-1/41		
Dosavadním vlastníkům pozemků byla poskytnuta možnost seznámit se v terénu s průběhem navrhovaných nových hranic, které byly označeny předepsaným způsobem: hraničními znaky		



582/5

586/21

hranice DP Okreslice

586/1

251-100

365.93

1

181.50

stávající odlesnění

2

117.13

251-3

81-72

181.50

nové odlesnění

3

a

202.25
nové odlesnění

202.25

stávající odlesnění

646/2

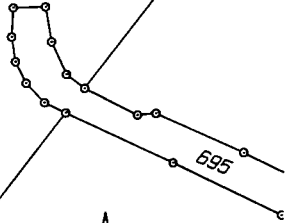
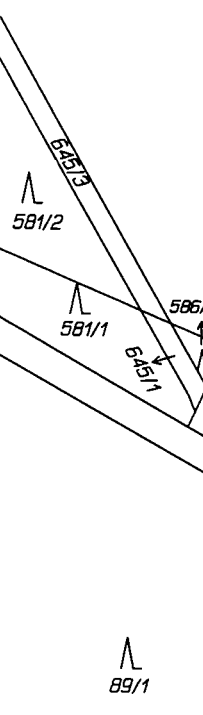

k.a. okreslice u České Lípy

k.a. Srní u České Lípy

246/1

43/1

89/1

74/1

Dle rozdělovníku

VÁŠ DOPIS ZNAČKY/ZE DNE
17. 9. 2018

NAŠE ZNAČKA
KULK 80199/2018

VYŘIZUJE/LINKA/E-MAIL

LIBEREC
3. říjen 2018

ROZHODNUTÍ

Krajský úřad Libereckého kraje, odbor životního prostředí a zemědělství, jako orgán státní správy lesů v přenesené působnosti, příslušný dle § 67 odst. 1 písm. g) zák. č. 129/2000 Sb. o krajích, ve znění pozdějších předpisů a § 48a odst. 1 písm. b) zákona č. 289/1995 Sb., o lesích a o změně a doplnění některých zákonů, ve znění pozdějších předpisů (dále jen lesní zákon) ve věci žádosti společnosti Provodínské písky a.s., o dočasné odnětí pozemků určených k plnění funkcí lesa (dále jen PUPFL) za účelem zajištění suroviny pro těžbu sklářských a slévárenských písků v dobývacím prostoru Okřešice, rozhodl ve správním řízení, vedeném dle zákona č. 500/2004 Sb., správní řád, ve znění pozdějších předpisů (správní řád) takto:

1. Ve smyslu ustanovení § 13, § 15 a § 16 lesního zákona se **povoluje dočasné odnětí pozemků určených k plnění funkcí lesa v následujícím rozsahu:**

Katastrální území	p.p.č.	Výměra (m ²)
Okřešice u České Lípy	586/21	23 280

Dočasné odnětí činí 23 280 m².

Pro určení částí odňatých lesních pozemků je závazný geometrický plán č. 33/2018 ze dne 9. 5. 2018 vypracovaný [redacted] Červeného Kříže 2432/13, 470 06 Česká Lípa, a dokumentace „2018/048 P.č. 586/38 v k.ú. Okřešice – dočasné odnětí“ vypracovaná firmou EKOLES-PROJEKT s.r.o., se sídlem Mláďí 4024/15a, Jablonec nad Nisou.

2. Dle § 17 odst. 1 lesního zákona **stanoví roční poplatek za dočasné odnětí PUPFL ve výši**

32 501,- Kč

(slovy třicet dva tisíc pět set jedna korun českých)

Odnětí se povoluje za účelem zajištění suroviny pro těžbu sklářských a slévárenských písků na dobu od nabytí právní moci tohoto rozhodnutí do 31. 12. 2033. V této době je zahrnuto i období rekultivace do jejího ukončení.

Poplatek za odnětí je žadatel povinen zaplatit na bankovní účet Celního úřadu pro Liberecký kraj, č. účtu 8758-27727461/0710 u ČNB. Jako variabilní symbol se uvede IČ.

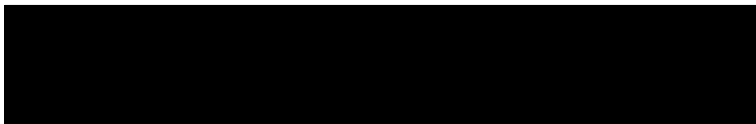

Podle § 18 odst. 1 lesního zákona se poplatek za dočasné odnětí platí každoročně podle sazby stanovené pro první poplatek, a to vždy nejpozději do konce kalendářního roku, v němž odnětí trvá. V případě, že se odnětí uskuteční nebo bude ukončeno v průběhu kalendářního roku, stanoví se poplatek ve výši jedné dvanáctiny roční částky poplatku za každý, i započatý měsíc.

Podle § 17 odst. 4 lesního zákona z poplatku připadá 40 % obci, v jejichž katastrálním území k odnětí došlo, tedy městu Česká Lípa, IČ: 00260428, (plocha dočasného odnětí v k.ú. Okřešice u České Lípy) a 60 % Státnímu fondu životního prostředí.

Katastrální území	Odnětí	Výměra (ha)	Faktor f	Výpočet (Kč)	z toho	
					40 %	60 %
Okřešice u České Lípy	dočasné	2,3280	2,0	32 501	13 000	19 501

Další podmínky v zájmu ochrany PUPFL ve smyslu § 16 odst. 2 písm. f) lesního zákona se nestanoví.

Účastníci řízení dle § 27 odst. 1 správního řádu:

Provodínské písky a.s., Provodín č. p. 165, 471 67 Provodín, IČ: 46709053

Lesy ČR s. p., se sídlem Přemyslova 19/1106, 501 68 Hradec Králové, IČ: 42196451

Odůvodnění:

Dne 17. 9. 2018 byla Krajskému úřadu Libereckého kraje (dále KÚ LK) doručena žádost společnosti Provodínské písky a.s. (dále žadatel), o dočasné odnětí pozemků určených k plnění funkcí lesa (dále jen PUPFL) za účelem zajištění suroviny pro těžbu sklářských a slévárenských písků v dobývacím prostoru Okřešice. Dnem doručení žádosti na KÚ LK bylo zahájeno řízení. KÚ LK oznámil č. j. KULK 77053/2018 z 19. 9. 2018 účastníkům zahájení řízení a určil účastníkům řízení lhůtu 5 pracovních dnů ode dne doručení usnesení podle ustanovení § 39 odst. 1 správního řádu k vyjádření v dané věci. V dané lhůtě se žádný účastník nevyjádřil.

Odnětí a odlesnění je povoleno na ploše, která je součástí stanoveného dobývacího prostoru Okřešice. Dobývací prostor byl stanoven pro těžbu sklářských a slévárenských písků dne 31. 8. 1987 rozhodnutím č. 300/87 – ČKZ, které vydaly Československé keramické závody, generální ředitelství, jako orgán pověřený Ministerstvem stavebnictví ČSR. Hornická činnost byla povolena Obvodním báňským úřadem v Liberci dne 12. 6. 2000 pod č. j. 863 – 02/2000.

Hranice odňatého pozemku je zřetelně vyznačená v terénu dle geometrického zaměření. Hranice odlesnění je vyznačena reflexní barvou na krajních stromech, které i po odlesnění zůstanou stát. S odlesněním může být započato ve smyslu ustanovení § 16 odst. 3 lesního zákona až po nabytí právní moci rozhodnutí podle zvláštních předpisů. Doba dočasného odnětí byla žadatelem stanovena tak, aby zahrnovala celé období technické i biologické rekultivace až do jejího ukončení.

Orgán státní správy lesů ve smyslu ustanovení § 3 vyhlášky č. 77/1996 Sb. posoudil ekonomické a společenské zdůvodnění záboru i důsledky odnětí na plnění funkcí lesa a konstatuje, že riziko ohrožení stávající lesních pozemků a na nich rostoucích lesních porostů je přijatelné a proto z výše uvedeného důvodu nestanovil další podmínky v zájmu ochrany PUPFL ve smyslu § 16 odst. 2 písm. f) lesního zákona.

Orgán státní správy lesů s odnětím souhlasí. Zábor je prováděn ve veřejném zájmu.

Žadatel doložil žádost kompletními náležitostmi, stanovenými právním předpisem.

Výpočet poplatku za odnětí byl proveden dle přílohy č. 1 k lesnímu zákonu: $OLP = PP \times CD \times f$ (Kč/ha), kde PP je průměrná roční potenciální produkce lesů v ČR, CD je průměrná cena dřeva na odvozním místě a f je faktor ekologické váhy lesa. Průměrná roční potenciální produkce lesů v ČR je $6,3 \text{ m}^3/\text{ha}$. Průměrnou cenu dřeva na odvozním místě stanovilo MZe pro rok 2018 ve výši 1108 Kč. Dotčené lesní pozemky se nacházejí v lese hospodářském ($f = 1,4$) a zároveň náleží do chráněné oblasti přirozené akumulace vod CHOPAV ($f = 2,0$) a také do ochranného pásma vodního zdroje II. stupně ($f = 2,0$). Pro výpočet musí být použit faktor s vyšší hodnotou. V předloženém výpočtu poplatku byl chybně použit faktor $f = 4,0$, neboť v tabulce hodnot faktoru ekologické váhy lesa v příloze lesního zákona je pro II. stupeň – vnější uveden faktor $f = 2,0$. Z výše uvedeného důvodu byl orgánem státní správy výpočet přepočítán.

Podle § 17 odst. 4 lesního zákona část poplatku, která je příjmem obce, může být použita jen pro zlepšení životního prostředí v obci nebo pro zachování lesa.

Dle ustanovení § 16 odst. 5 lesního zákona zaniká platnost rozhodnutí o odnětí uplynutím lhůty, na kterou bylo rozhodnutí vydáno a nebude-li do dvou let od nabytí právní moci tohoto rozhodnutí započato s využíváním pozemku k účelu, pro který bylo rozhodnutí vydáno.

Poučení:

Proti tomuto rozhodnutí může účastník řízení podat podle ustanovení § 81 odst. 1 správního řádu odvolání, a to ve lhůtě 15 dnů ode dne jeho oznámení k Ministerstvu zemědělství (v odvolání se uvede, v jakém rozsahu rozhodnutí napadá, a dále namítaný rozpor s právními předpisy nebo nesprávnost rozhodnutí nebo řízení, jež mu předcházelo). Odvolání se podává v počtu 2 stejnopisů u Krajského úřadu Libereckého kraje. Nepodá-li účastník potřebný počet stejnopisů, vyhotoví je na jeho náklady Krajský úřad Libereckého kraje.

RNDr. Jitka Šádková
vedoucí odboru životního prostředí a zemědělství

Obdrží

Provodínské písky a.s., Provodín č. p. 165, 471 67 Provodín
Lesy ČR s. p., se sídlem Přemyslova 19/1106, 501 68 Hradec Králové, LS Česká Lípa
Městský úřad Česká Lípa, odbor životního prostředí
Celní úřad pro Liberecký kraj – po nabytí právní moci rozhodnutí

Dle rozdělovníku

VÁŠ DOPIS ZNAČKY/ZE DNE

NAŠE ZNAČKA
KULK 82622/2018

VYŘIZUJE/LINKA/E-MAIL

LIBEREC
15. říjen 2018

Oznámení nabytí právní moci

Vážení,

oznamujeme Vám, že rozhodnutí Krajského úřadu Libereckého kraje č. j. KULK 80199/2018 o dočasné odnětí PUPFL v k.ú. Okřešice u České Lípy ze dne 3. 10. 2018 nabylo právní moci dne 9. 10. 2018. Všichni účastníci se vzdali práva podat odvolání.

S pozdravem

Obdrží:

Provodínské písky a.s., Provodín č. p. 165, 471 67 Provodín
Lesy ČR s. p., lesní správa Česká Lípa
Městský úřad Česká Lípa, odbor životního prostředí
Celní úřad pro Liberecký kraj, Liberec

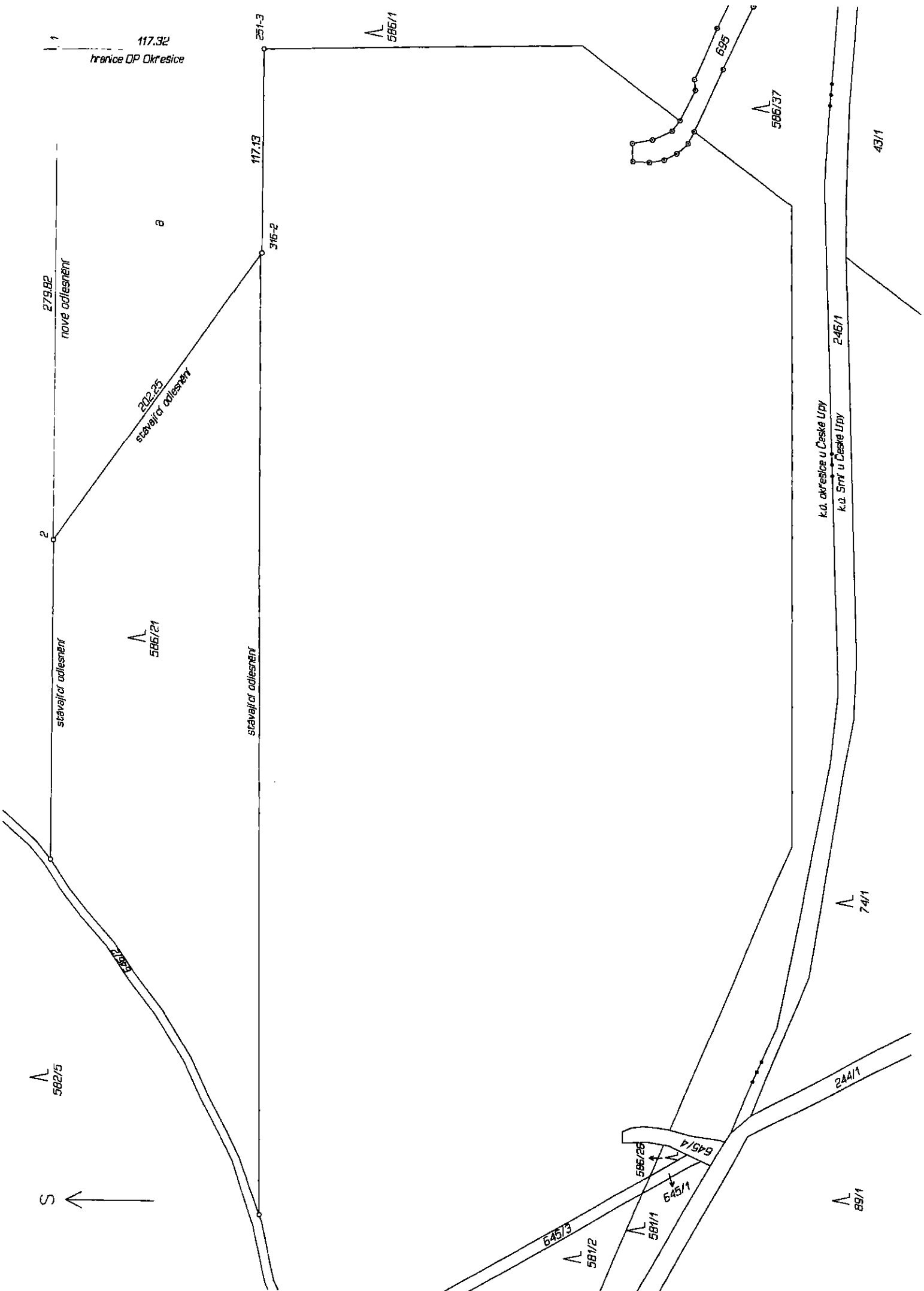

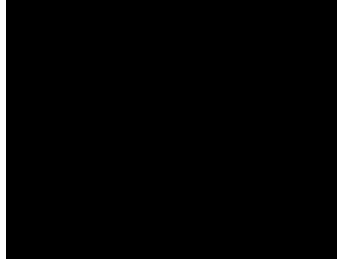
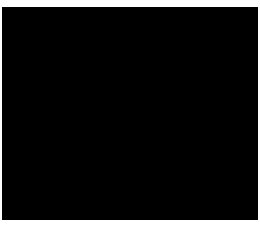

dodržení jimi stanovených podmínek, ze dne 9. června 2020 pod č.j.: LCR 239/001089/2020. Písemný souhlas vlastníka/správce dotčeného pozemku určeného k plnění funkcí lesa a zároveň také odborného lesního hospodáře je součástí spisu.

Konkrétně jde tedy o část pozemku určeného k plnění funkcí lesa:
v obci Česká Lípa, katastrální území Okřešice u České Lípy, okres Česká Lípa
p.č. 586/38 díl "a" o výměře 9600 m².

2. u k l á d á

podle ustanovení § 16 odst. 2 písm. f) lesního zákona žadateli tato

opatření v zájmu ochrany pozemků určených k plnění funkcí lesa:

- **dodržovat základní povinnosti ochrany pozemků určených k plnění funkcí lesa uvedené v ustanovení § 13 lesního zákona,**
- **nedojde ke kácení dřevin a ořezu větví a poškození okolních lesních porostů ani jejich kořenových systémů mimo plochu dočasného odnětí (požadujeme provést preventivní ochranu – bandážování),**
- **před zahájením prací je nutné řádně vytvčít a vyznačit hranice dotčených pozemků nebo jejich částí odňatých od plnění funkcí lesa (zplanimetrování),**
- **před uplynutím doby dočasného odnětí provést na odňatém pozemku půdní úpravy a rekultivace vedoucí k úpravě pozemku do původního stavu a provedené práce protokolárně předat vlastníkovi pozemku,**
- **dočasné odnětí bude provedeno za účelem: Zajištění těžby suroviny pro výrobu sklářských a slévárenských písků v DP Okřešice,**
- **biologická i technická rekultivace bude provedena dle schváleného rekultivačního plánu od ČZU – lesnická fakulta, ústav aplikované ekologie, pod č. zakázky 961 02/00, schváleného rozhodnutím OBÚ Liberec, pod č.j: 863/00, ze dne 12. června 2000,**
- **záměr bude realizován s umístěním odlesnění podle předložené situace (plánu odlesnění DP Okřešice 2020), nedojde tedy k většímu zásahu do pozemků určených k plnění funkcí lesa, než je uvedeno v záborovém elaborátu ($\Sigma = 9600 \text{ m}^2$)**

3. s t a n o v í

podle ustanovení § 17 odst. 1 lesního zákona

poplatek za odnětí

který je povinen investor stavby zaplatit u dočasného odnětí pozemků určených k plnění funkcí lesa v roční výši* 14. 008,- Kč (slovy: Čtrnáctisícosmkorunčeských).

Podle ustanovení § 17 odst. 5 lesního zákona z ročního poplatku připadá 40 % obci Česká Lípa (IČ: 002 60 428) tj. 5. 603,- Kč a 60 % Státnímu fondu ŽP tj. 8. 405,- Kč.

Poplatek se platí na účet Celního úřadu pro Liberecký kraj:

na účet č. 8758 -27727461/0710 (ČNB Ústí n. Labem)

specifický symbol: 820

konstantní symbol při platbě složenkou: 1149

konstantní symbol při bezhotovostní platbě: 1148

variabilní symbol: (IČ INVESTORA STAVBY: 467 09 053)

Podle ustanovení § 17 odst. 5 lesního zákona část poplatku, která je příjmem obce, může být použita jen pro zlepšení životního prostředí nebo pro zachování lesa.

*** Podle ustanovení § 18 odst. 1 lesního zákona se poplatek za dočasné odnětí platí každoročně podle sazby stanovené pro první poplatek, a to vždy nejpozději do konce kalendářního roku, v němž odnětí trvá. V případě, že se odnětí uskuteční nebo bude ukončeno v průběhu kalendářního roku, stanoví se poplatek ve výši jedné dvanáctiny roční částky poplatku za každý, i započatý měsíc.**

Nebyl-li poplatek zaplacen v plné výši nejpozději v den jeho splatnosti, je žadatel povinen zaplatit za každý den prodlení penále ve výši 0,1 % z nezaplacené částky, a to počínaje dnem následujícím po dni splatnosti až do dne zaplacení včetně. Výši penále sdělí celní úřad žadateli platebním výměrem. Proti platebnímu výměru se může žadatel odvolat do 30 dnů od jeho doručení. Penále se nepředepíše, nepřesáhne-li v úhrnu částku 100 Kč. Výnos z úroků nebo penále převede celní úřad příjemcům poplatku podle ustanovení § 18 odst. 4 lesního zákona.

účastníci řízení (dle ustanovení § 27 odst. 1 zákona č. 500/2004 Sb., správní řád, ve znění pozdějších právních předpisů):

1. společnost Provodínské písky a.s., se sídlem Provodín č.p.165, 471 67 Provodín, IČ: 467 09 053
2. Lesy České republiky, s.p., se sídlem Přemyslova č.p. 1106/19, 501 68 Hradec Králové, IČ: 421 96 451

O d ů v o d n ě n í

Rozhodnutí o odnětí pozemků určených k plnění funkcí lesa je výjimkou ze zákazu využívat tyto pozemky k jiným účelům (dle ustanovení § 13 odst. 1 lesního zákona). Dnem podání žádosti (došlo věcně a místně příslušnému správnímu orgánu dne 9. července 2020) bylo zahájeno správní řízení ve věci vydání rozhodnutí - dočasné odnětí pozemku určeného k plnění funkcí lesa na dobu od 1. září 2020 do 31. prosince 2035, z důvodu (pro stavbu): „Zajištění těžby suroviny pro výrobu sklářských a slévárenských písků“, kterou dojde k dotčení části pozemku určeného k plnění funkcí lesa v obci Česká Lípa (561380), katastrální území Okřešice u České Lípy (709743), okres Česká Lípa (3501). Konkrétně jde o oddělení kmenové parcely číslo 586/21 o celkové výměře 367610 m² (lesní pozemek - pozemek určený k plnění funkcí lesa), dle geometrického plánu pro vytyčení hranice odlesnění v dobývacím prostoru Okřešice číslo 24/2020, která je nově oddělena dle výše uvedeného geometrického plánu na pozemek určený k plnění funkcí lesa p.č. 586/21 o výměře 358010 m², který nadále zůstává pozemkem určeným k plnění funkcí lesa (lesním pozemkem), a na pozemek, který je předmětem žádosti o dočasné odnětí, p.č. 586/38 díl “a“ o výměře 9600 m².

Na výše uvedeném lesním pozemku – pozemku určeném k plnění funkcí lesa, bude realizována těžba sklářských a slévárenských písků v dobývacím prostoru Okřešice. Předmětná část lesního pozemku a její dotčení, spočívá v odlesnění 0,96 ha lesa, které těžební společnost plánuje provést z důvodu pokračování těžby surovin z volně těžitelných zásob písku v katastrálním území Okřešice u České Lípy, na území města Česká Lípa, ve stávajícím vymezeném dobývacím prostoru Okřešice.

Dobývací prostor Okřešice byl stanoven rozhodnutím Ministerstva průmyslu ČR v Praze, ze dne 31. srpna 1987 pod č.j.: 300/87 – ČKZ. Hornická činnost byla povolena OBÚ Liberec dne 12. června 2000 pod č.j.: 863-02/2000. Pro celý dobývací prostor byl zpracován rekultivační plán od České zemědělské univerzity – lesnická fakulta, ústav aplikované ekologie, se sídlem Náměstí Smiřických č.p. 1, 281 63 Kostelec nad Černými lesy, pod č. zakázky 961 02/00. Schválen byl rozhodnutím OBÚ Liberec, pod č.j: 863/00, ze dne 12. června 2000.

Dotčený pozemek – pozemek určený k plnění funkcí lesa, je zařízen jako součást lesního hospodářského plánu Lesů České republiky s.p., č. LHC 408002 – Česká Lípa, s platností od 01.01.2014 do 31.12.2023 jako les v kategorii 10 – lesy hospodářské. Na lesním pozemku se nachází porost JPRL 466 Ba 05 a 466 Ba 08. Pozemek se nachází v přírodní lesní oblasti č. 18 – Severočeská pískovcová plošina a Český ráj. Pásmo ohrožení imisemi „D“. Dotčený pozemek je situován v lese v chráněné oblasti přirozené akumulace vod, je tedy evidován zvláštní statut 18 = CHOPAV a 16 = ochranné pásmo vodního zdroje II. stupně, mimo území CHKO Kokořínsko – Máchův kraj. Jiný zvláštní statut, např. ÚSES – územní systém ekologické stability, biocentrum či biokoridor evidován není. Soubor lesních typů je dle aktualizované typologické mapy OPRL (po revizi typologického mapování) OM2 a hospodářský soubor je 133 – přirozené borové stanoviště. Faktor ekologické váhy lesa je tedy $f = 4,0$.

Zpracovatelé dokumentací staveb jsou povinni dbát zachování lesa a řídit se přitom ustanoveními tohoto zákona. Na pozemcích určených k plnění funkcí lesa mimo plochu dočasně odnětí nebudou zakládány skládky materiálu a odpadu (stavební odpad ani výkopová zemina) ani zde nebude ponechávána stavební technika. Po dokončení stavby bude dotčený pozemek na náklady investora stavby uveden do původního stavu a zrekultivován.

Při rozhodování přihlédl orgán státní správy lesů k místním podmínkám a charakteru důvodu odnětí, které navazuje na již odlesněné o dočasně odňaté plochy z minulých let v rámci současného platného dobývacího prostoru Okřešice. Dočasně vyňatá lesní půda o výměře 9600 m² bude po ukončení těžby písku znovu zalesněna. Zalesnění bude provedeno borovicí lesní (95 %) a dubem letním (5 %) – dle schváleného rekultivačního plánu, s následnou pěstební činností do doby zajištění porostu, tj. vylepšování po nezdarech, ožínání proti buřeni, ochrana proti okusu zvěří (repelentním nátěrem, u DB tubusy) apod. Za obnovený nebo zalesněný je pozemek považován tehdy, roste-li na něm nejméně 90 % minimálního počtu životaschopných jedinců rovnoměrně rozmístěných po ploše. V tomto množství může být maximálně 15 % pomocných dřevin, kterými se rozumí ty druhy lesních dřevin, které nejsou pro daný cílový hospodářský soubor uvedeny mezi dřevinami základními nebo melioračními a zpevňujícími. Zajištěním lesního porostu se rozumí dosažení takového stavu lesního porostu, který po zalesnění dále nevyžaduje intenzivní ochranu a počet jedinců a jejich rozmístění po zalesněné ploše a druhová skladba lesních dřevin dává předpoklady pro vznik stanovištně vhodného lesního porostu.

Po provedení technické a lesnické biologické rekultivace, a dosažení zajištěného stavu porostu, bude dotčený pozemek protokolárně předán jako zajištěná kultura zpět do užívání vlastníkoví/správci, tj. České republice, potažmo Lesům České republiky, s.p., se sídlem Přemyslova č.p. 1106/19, 501 68 Hradec Králové, IČ: 421 96 451, a do správy Lesní správy

Čj. dok: MUCL/78667/2020
Čj. spis: MUCL/17061/2020/PJ

Česká Lípa, se sídlem Pod Holým vrchem č.p. 3247, 470 01 Česká Lípa 1, kteří mají právo hospodařit s majetkem ve vlastnictví státu.

Po dokončení stavby bude dotčený pozemek na náklady žadatele uveden do původního stavu a zrekultivován dle chváleného rekultivačního plánu. V případě nezdaru dojde k vylepšení zalesnění. Po dobu do zajištění kultury bude výsadba chráněna proti tlaku buřně ožínáním a proti okusu zvěří nátěrem repelentními prostředky. Doba dočasného odnětí je stanovena na 15 let, tj. do 31. prosince 2035, a to z důvodu, že tato doba je standardní pro dotěžení a následné zahájení technické rekultivace s následnou biologickou rekultivací (pětiletá pěstební péče).

O zahájeném správním řízení uvědomil orgán státní správy lesů všechny známé účastníky řízení, dopisem/usnesením ze dne 20. července 2020, pod č.j.: MUCL/73415/2020 a zároveň stanovil usnesením lhůtu, v níž byli účastníci řízení oprávněni navrhopvat důkazy a činit jiné návrhy. Ve stanovené lhůtě se žádný z účastníků řízení písemně nevyjádřil, a proto po posouzení věci rozhodl orgán státní správy lesů tak, jak je uvedeno ve výroku tohoto rozhodnutí.

Doba dočasného odnětí byla po dohodě s žadatelem upravena tak, aby zahrnovala celé období prací na zajištění těžby suroviny pro výrobu sklářských a slévárenských písků a následné provedení rekultivace zpět na lesní pozemek.

Dočasné odnětí pozemku určeného k plnění funkcí lesa neohrozí okolí a nebude mít negativní vliv na okolní lesní pozemky.

Žádost o odnětí byla řádně doložena podle vyhlášky č. 77/1996 Sb., o náležitostech žádosti o odnětí nebo omezení a podrobnostech o ochraně pozemků určených k plnění funkcí lesa.

Vzhledem k tomu, že výše uvedené využití lesního pozemku - pozemku určeného k plnění funkcí lesa, nepatří do výčtu umožňujících jejich umístění/realizace na lesních pozemcích bez správního řízení o odnětí, je nutné stavbou dotčené plochy dočasně (z důvodu dočasného záboru) odejmout z pozemků určených k plnění funkcí lesa. Z důvodu, že výše uvedená stavba nepatří ani do výčtu staveb sloužících hospodaření v lese, objektů a zařízení potřebných pro čištění odpadních vod či výstavby objektů a zařízení potřebných pro jímání a výrobu pitné vody, orgán státní správy lesů předepsal poplatek za dočasné odnětí pozemků určených k plnění funkcí lesa.

Poplatek za odnětí byl stanoven podle přílohy k lesnímu zákonu s použitím průměrné ceny dřeva stanovené Ministerstvem zemědělství pro rok 2020 ve výši 579,- Kč/m³. Při zaplacení poplatku po lhůtě splatnosti vyměří celní úřad penále. Výpočet poplatku za odnětí byl proveden dle přílohy č. 1 k lesnímu zákonu: $OLP = PP \times CD \times f$ (Kč/ha) pro dočasné odnětí, kde *PP* je průměrná roční potenciální produkce lesů v České republice, *CD* je průměrná cena dřeva na odvozním místě a *f* je faktor ekologické váhy lesa.

Orgán státní správy lesů ve smyslu ustanovení § 3 vyhlášky č. 77/1996 Sb. posoudil ekonomické a společenské zdůvodnění záboru i důsledky odnětí na plnění funkcí lesa.

V souladu s ustanovením § 18 odst. 1 lesního zákona se poplatek za dočasné odnětí platí každoročně podle sazby stanovené pro první poplatek, a to vždy nejpozději do konce kalendářního roku, v němž odnětí trvá. Podle ustanovení § 17 odst. 5 lesního zákona část poplatku, která je příjmem obce, může být použita jen pro zlepšení životního prostředí v obci nebo pro zachování lesa.

Poučení účastníků:

Proti tomuto rozhodnutí může účastník podat odvolání podle ustanovení § 83 odst. 1 zákona č. 500/2004 Sb., správní řád, ve znění pozdějších předpisů, ve lhůtě 15 dnů ode dne jeho oznámení ke Krajskému úřadu Libereckého kraje, podáním učiněným u Městského úřadu Česká Lípa, odboru životního prostředí. Odvolání musí obsahovat údaje o tom, v jakém rozsahu se rozhodnutí napadá a v čem je spatřován rozpor s právními předpisy nebo nesprávnost rozhodnutí nebo řízení, jež mu předcházelo. Odvolání jen proti odůvodnění rozhodnutí je nepřipustné. Odvolání se podává v potřebném počtu stejnopisů tak, aby jeden stejnopis zůstal Městskému úřadu Česká Lípa, odboru životního prostředí a aby každý účastník dostal jeden stejnopis. Nepodá-li účastník potřebný počet stejnopisů, vyhotoví je na jeho náklady Městský úřad Česká Lípa, odbor životního prostředí. Odvolání je možné podat také elektronicky prostřednictvím datové zprávy, nebo na elektronickou podatelnu Městského úřadu Česká Lípa se zaručeným elektronickým podpisem.

- otisk úředního razítka -

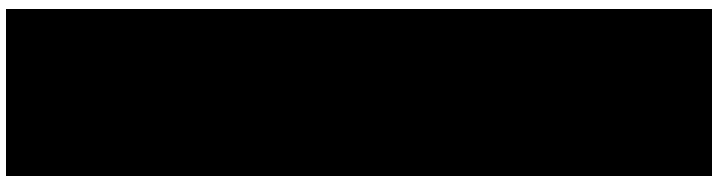

- podepsáno elektronicky -

Rozdělovník:

Účastníci řízení: (dle ustanovení § 27 odst. 1 správního řádu)

1. společnost Provodínské písky a.s., se sídlem Provodín č.p.165, 471 67 Provodín, IČ: 467 09 053
2. Lesy České republiky, s.p., se sídlem Přemyslova č.p. 1106/19, 501 68 Hradec Králové, IČ: 421 96 451

Na vědomí:

3. Celní úřad pro Liberecký kraj, se sídlem České mládeže č.p. 1122, 460 06 Liberec 6, IČ: 712 14 011 (po nabytí právní moci)

Ostatní:

4. 1 x spis

ID DS: bkfb3p
IČ: 00260428
Fax.: 487 881 177
http: www.mucl.cz

Adresa pro písemný styk:
náměstí T. G. Masaryka čp. 1
470 36 Česká Lípa
e-podatelna: 

Adresa sídla pracoviště:
nám. T.G.M. č.p. 1 (budova F)
470 36 Česká Lípa

VÝKAZ DOSAVADNÍHO A NOVÉHO STAVU ÚDAJŮ KATASTRU NEMOVITOSTÍ																	
Dosavadní stav				Nový stav													
Označení pozemku parc. číslem	Výměra parcely		Druh pozemku	Označení pozemku parc. číslem	Výměra parcely		Druh pozemku	Typ stavby	Způs. určení	Porovnání se stavem evidence právních vztahů							
	ha	m ²	Způsob využití		ha	m ²	Způsob využití	Způsob využití	výměr	Díl přechází z pozemku označeného v katastru nemovitosti		Číslo listu vlastnictví	Výměra dílu		Označení dílu		
586/21	36	76	10	lesní poz	586/21	35	80	10	lesní poz								
					586/38		96	00	lesní poz			586/21		10	96	00	a
	36	76	10			36	76	10									

GEOMETRICKÝ PLÁN pro <i>průběh vytyčené hranice odlesnění v dobyvacím prostoru Okřešice</i>	Geometrický plán ověřil úředně oprávněný zeměměřický inženýr:		Stejnopis ověřil úředně oprávněný zeměměřický inženýr:		
	Jméno, příjmení: [redacted]		Jméno, příjmení: [redacted]		
	Číslo položky seznamu úředně oprávněných zeměměřických inženýrů: 508/1995		Číslo položky seznamu úředně oprávněných zeměměřických inženýrů: 508/1995		
	Dne: 4. května 2020 Číslo: 67/2020		Dne: 18. května 2020 Číslo: 77/2020		
Náležitostmi a přesností odpovídá právní předpisům		Tento stejnopis odpovídá geometrickému plánu v elektronické podobě uloženému v dokumentaci katastrálního úřadu			
Vyhotovitel: [redacted] Červeného kříže 2432/13 470 06 Česká Lípa		Katastrální úřad souhlasí s očíslováním parcel.		Ověření stejnopisu geometrického plánu v listinné podobě. [redacted]	
Číslo plánu: 24/2020					
Okres: Česká Lípa					
Obec: Česká Lípa					
Kat. území: Okřešice u České Lípy					
Mapový list: DKM Mimoň 9-1/41					
Dosavadním vlastníkům pozemku byla poskytnuta možnost seznámit se s terénním průběhem navrhovaných nových hranic, které byly označeny předepsaným způsobem: hraničními znaky					

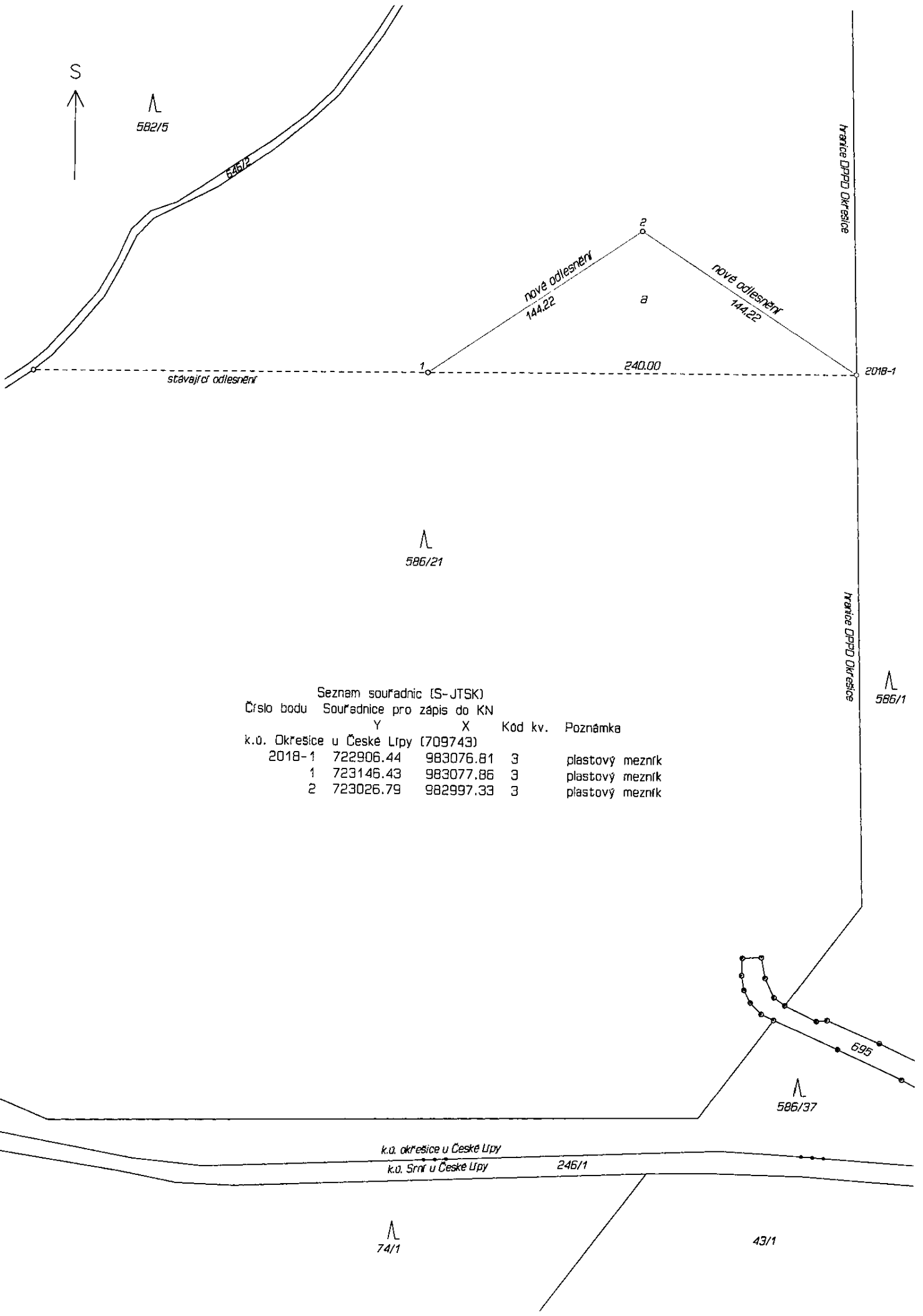

Seznam souřadnic (S-JTSK)

Číslo bodu	Souřadnice pro zápis do KN		Kód kv.	Poznámka
	Y	X		
k.o. Okresnice u České Lipy (709743)				
2018-1	722906.44	983076.81	3	plastový mezník
1	723146.43	983077.86	3	plastový mezník
2	723026.79	982997.33	3	plastový mezník

Dle rozdělovníku

ČÍSLO JEDNACÍ
KULK 8246/2021

OPRÁVNĚNÁ ÚŘEDNÍ OSOBA/LINKA/E-MAIL

LIBEREC
3. 2. 2021

ROZHODNUTÍ

Krajský úřad Libereckého kraje, odbor životního prostředí a zemědělství, jako orgán státní správy lesů v přenesené působnosti, příslušný dle § 67 odst. 1 písm. g) zák. č. 129/2000 Sb. o krajích, ve znění pozdějších předpisů a § 48a odst. 1 písm. b) zákona č. 289/1995 Sb., o lesích a o změně a doplnění některých zákonů, ve znění pozdějších předpisů (dále jen lesní zákon) ve věci žádosti společnosti Provodínské písky a.s., o dočasné odnětí pozemků určených k plnění funkcí lesa (dále jen PUPFL) za účelem zajištění suroviny pro těžbu sklářských a slévárenských písků v dobývacím prostoru Okřešice, rozhodl ve správním řízení, vedeném dle zákona č. 500/2004 Sb., správní řád, ve znění pozdějších předpisů (správní řád) takto:

1. Ve smyslu ustanovení § 13, § 15 a § 16 lesního zákona se **povoluje žadateli**, společnosti Provodínské písky a.s., Provodín č. p. 165, 471 67 Provodín, IČ: 46709053, **dočasné odnětí pozemků určených k plnění funkcí lesa v následujícím rozsahu:**

Katastrální území	p.p.č.	Výměra (m ²)
Okřešice u České Lípy	586/21	24 438

Dočasné odnětí činí 24 438 m².

2. Dle § 17 odst. 1 lesního zákona **stanoví roční poplatek za dočasné odnětí PUPFL ve výši**

13 025 Kč

(slovy třináct tisíc dvacet pět korun českých)

Odnětí se povoluje za účelem zajištění suroviny pro těžbu sklářských a slévárenských písků na dobu od 1. 7. 2021 do 31. 12. 2035. V této době je zahrnuto i období rekultivace do jejího ukončení.

Poplatek za odnětí je žadatel povinen zaplatit na bankovní účet Celního úřadu pro Liberecký kraj, č. účtu 8758-27727461/0710 u ČNB. Jako variabilní symbol se uvede IČ.

Podle § 18 odst. 1 lesního zákona se poplatek za dočasné odnětí platí každoročně podle sazby stanovené pro první poplatek, a to vždy nejpozději do konce kalendářního roku, v němž odnětí trvá. V případě, že se odnětí uskuteční nebo bude ukončeno v průběhu kalendářního roku, stanoví se poplatek ve výši jedné dvanáctiny roční částky poplatku za každý, i započatý měsíc.

Podle § 17 odst. 4 lesního zákona z poplatku připadá 40 % obci, v jejichž katastrálním území k odnětí došlo, tedy městu Česká Lípa, IČ: 00260428, (plocha dočasného odnětí v k.ú. Okřešice u České Lípy) a 60 % Státnímu fondu životního prostředí.

Katastrální území	Odnětí	Výměra (ha)	Faktor f	Výpočet (Kč)	z toho	
					40 %	60 %
Okřešice u České Lípy	dočasné	2,4438	2,0	13 025	5 210	7 815

Další podmínky v zájmu ochrany PUPFL ve smyslu § 16 odst. 2 písm. f) lesního zákona se nestanoví.

Účastníci řízení dle § 27 odst. 1 správního řádu:

Provodínské písky a.s., Provodín č. p. 165, 471 67 Provodín, IČ: 46709053

Lesy ČR s. p., Přemyslova 19/1106, 501 68 Hradec Králové, IČ: 42196451

Odůvodnění:

Dne 15. 1. 2021 byla Krajskému úřadu Libereckého kraje (dále KÚ LK) doručena žádost společnosti Provodínské písky a.s. (dále žadatel), o dočasné odnětí pozemků určených k plnění funkcí lesa (dále jen PUPFL) za účelem zajištění suroviny pro těžbu sklářských a slévárenských písků v dobývacím prostoru Okřešice. Dnem doručení žádosti na KÚ LK bylo zahájeno řízení. KÚ LK oznámil čj. KULK 4588/2021 z 20. 1. 2021 účastníkům zahájení řízení a určil účastníkům řízení lhůtu 10 dnů ode dne doručení usnesení podle ustanovení § 39 odst. 1 správního řádu k vyjádření v dané věci. V dané lhůtě se žádný účastník nevyjádřil.

Odnětí a odlesnění je povoleno na ploše, která je součástí stanoveného dobývacího prostoru Okřešice. Dobývací prostor byl stanoven pro těžbu sklářských a slévárenských písků dne 31. 8. 1987 rozhodnutím č. 300/87 – ČKZ, které vydaly Československé keramické závody, generální ředitelství, jako orgán pověřený Ministerstvem stavebnictví ČSR. Hornická činnost byla povolena Obvodním báňským úřadem v Liberci dne 12. 6. 2000 pod čj. 863 – 02/2000.

Hranice odňatého pozemku je zřetelně vyznačená v terénu dle geometrického zaměření. Hranice odlesnění je vyznačena reflexní barvou na krajních stromech, které i po odlesnění zůstanou stát. S odlesněním může být započato ve smyslu ustanovení § 16 odst. 3 lesního zákona až po nabytí právní moci rozhodnutí podle zvláštních předpisů. Doba dočasného odnětí byla žadatelem stanovena tak, aby zahrnovala celé období technické i biologické rekultivace až do jejího ukončení.

Orgán státní správy lesů ve smyslu ustanovení § 3 vyhlášky č.77/1996 Sb. posoudil ekonomické a společenské zdůvodnění záboru i důsledky odnětí na plnění funkcí lesa a konstatuje, že riziko ohrožení stávající lesních pozemků a na nich rostoucích lesních porostů je přijatelné a proto z výše uvedeného důvodu nestanovil další podmínky v zájmu ochrany PUPFL ve smyslu § 16 odst. 2 písm. f) lesního zákona.

Orgán státní správy lesů s odnětím souhlasí. Zábor je prováděn ve veřejném zájmu.

Žadatel doložil žádost kompletními náležitostmi, stanovenými právním předpisem.

Místo realizace záměru je správnímu orgánu známé z předchozí správní činnosti.

[REDACTED]

[REDACTED]

KULK 8246/2021
Rozhodnutí o odnětí PUPFL

Dále obdrží

Městský úřad Česká Lípa, odbor životního prostředí

Celní úřad pro Liberecký kraj – po nabytí právní moci rozhodnutí

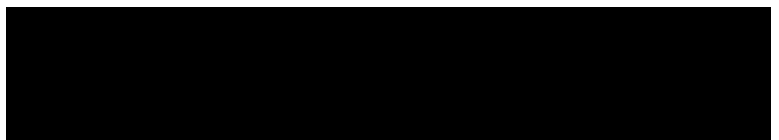
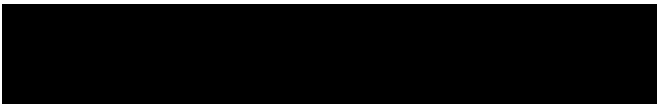

VÝKAZ DOSAVADNÍHO A NOVÉHO STAVU ÚDAJŮ KATASTRU NEMOVITOSTÍ

Dosavadní stav				Nový stav														
Označení pozemku parc. číslem	Výměra parcely			Druh pozemku Způsob využití	Označení pozemku parc. číslem	Výměra parcely			Druh pozemku Způsob využití	Typ stavby Způsob využití	Zpús. určení výměr	Porovnání se stavem evidence právních vztahů						
	ha	m ²				ha	m ²					Díl přechází z pozemku označeného v katastru nemovitostí	dřívější poz. evidenci	Číslo listu vlastnictví	Výměra dílu		Označení dílu	
586/21	36	76	10	lesní poz	586/21	34	31	72	lesní poz		2							
					a			47	46	lesní poz		2	586/21	10		47	46	a
					b			1	96	92	lesní poz		2	586/21	10	1	96	92
	36	76	10			36	76	10										

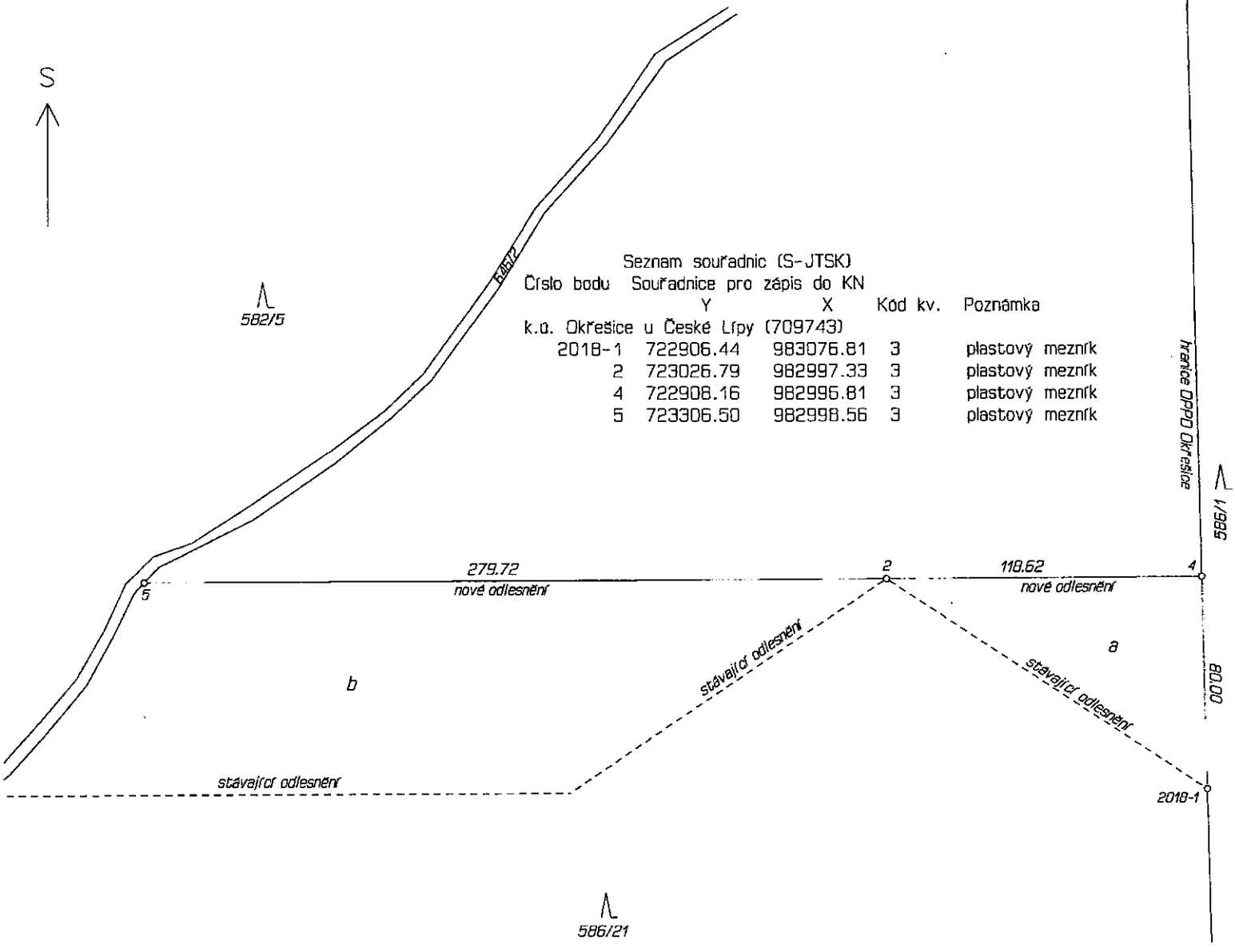

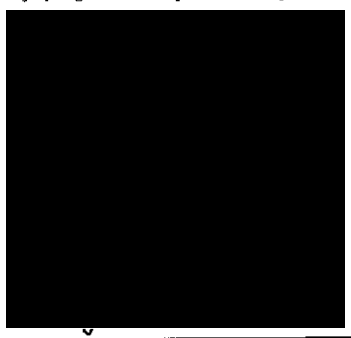
GEOMETRICKÝ PLÁN pro průběh vytyčené hranice odlesnění v dobývacím prostoru Okřešice	Geometrický plán ověřil úředně oprávněný zeměměřický inženýr:		Stejnopis ověřil úředně oprávněný zeměměřický inženýr:		
	Jméno, příjmení: [redacted]		Jméno, příjmení:		
	Číslo položky seznamu úředně oprávněných zeměměřických inženýrů: 508/1995		Číslo položky seznamu úředně oprávněných zeměměřických inženýrů:		
	Dne: 2. listopadu 2020 Číslo: 203/2020		Dne: Číslo:		
Nálezitostní a přesnostní odpovídá právním předpisům.		Tento stejnopis odpovídá geometrickému plánu v elektronické podobě uloženému v dokumentaci katastrálního úřadu.			
Vyhotovitel: [redacted] Červeného kříže 2432/13 470 06 Česká Lípa		Katastrální úřad souhlasí s očíslováním parcel.			
Číslo plánu: 64/2020		Ověření stejnopisu geometrického plánu v listinné podobě. 			
Okres: Česká Lípa					
Obec: Česká Lípa					
Kat. území: Okřešice u České Lípy					
Mapový list: DKM Mínoň 9-1/41					
Dosavadním vlastníkům pozemků byla poskytnuta možnost seznámit se v terénu s průběhem navrhovaných nových hranic, které byly označeny předepsaným způsobem. hraničními znaky					



KRAJSKÝ ÚŘAD LIBERECKÉHO KRAJE

odbor životního prostředí

Dle rozdělovníku

Číslo jednací

██████████

Oprávněná osoba/linka/email

████████████████████

Liberec

3. listopad 2022

ROZHODNUTÍ

Krajský úřad Libereckého kraje, odbor životního prostředí a zemědělství, jako orgán státní správy lesů v přenesené působnosti, příslušný dle § 67 odst. 1 písm. g) zák. č. 129/2000 Sb. o krajích, ve znění pozdějších předpisů a § 48a odst. 1 písm. b) zákona č. 289/1995 Sb., o lesích a o změně a doplnění některých zákonů, ve znění pozdějších předpisů (dále jen lesní zákon) ve věci žádosti společnosti Provodínské písky a.s., o dočasné odnětí pozemků určených k plnění funkcí lesa (dále jen PUPFL) za účelem zajištění suroviny pro těžbu sklářských a slévárenských písků v dobývacím prostoru Okřešice, rozhodl ve správním řízení, vedeném dle zákona č. 500/2004 Sb., správní řád, ve znění pozdějších předpisů (správní řád) takto:

1. Ve smyslu ustanovení § 13, § 15 a § 16 lesního zákona **se povoluje žadateli, společnosti Provodínské písky a.s., Provodín č. p. 165, 471 67 Provodín, IČ: 46709053, dočasné odnětí pozemků určených k plnění funkcí lesa v následujícím rozsahu:**

Katastrální území	p.p.č.	Výměra (m ²)
Okřešice u České Lípy	582/5	20 000
	646/2	4 418

Dočasné odnětí činí 24 418 m².

2. Dle § 17 odst. 1 lesního zákona **stanoví roční poplatek za dočasné odnětí PUPFL ve výši**

21 622 Kč

(slovy dvacet jedna tisíc šest set dvacet dva korun českých)

Odnětí se povoluje za účelem zajištění suroviny pro těžbu sklářských a slévárenských písků na dobu od 1. 12. 2022 do 31. 12. 2037. V této době je zahrnuto i období rekultivace do jejího ukončení.

Poplatek za odnětí je žadatel povinen zaplatit na bankovní účet Celního úřadu pro Liberecký kraj, č. účtu 8758-27727461/0710 u ČNB. Jako variabilní symbol se uvede IČ.

Podle § 18 odst. 1 lesního zákona se poplatek za dočasné odnětí platí každoročně podle sazby stanovené pro první poplatek, a to vždy nejpozději do konce kalendářního roku, v němž odnětí trvá. V případě, že se odnětí uskuteční nebo bude ukončeno v průběhu kalendářního roku, stanoví se poplatek ve výši jedné dvanáctiny roční částky poplatku za každý, i započatý měsíc.

Podle § 17 odst. 4 lesního zákona z poplatku připadá 40 % obci, v jejichž katastrálním území k odnětí došlo, tedy městu Česká Lípa, IČ: 00260428, (plocha dočasného odnětí v k.ú. Okřešice u České Lípy) a 60 % Státnímu fondu životního prostředí.

Katastrální území	Odnětí	Výměra (ha)	Faktor f	Výpočet (Kč)	z toho	
					40 %	60 %
Okřešice u České Lípy	dočasné	2,0000	2,0	21 622	8 649	12 973

Další podmínky v zájmu ochrany PUPFL ve smyslu § 16 odst. 2 písm. f) lesního zákona se nestanoví.

Účastníci řízení dle § 27 odst. 1 správního řádu:

Provodínské písky a.s., Provodín č. p. 165, 471 67 Provodín, IČ: 46709053
Lesy ČR s. p., Přemyslova 19/1106, 501 68 Hradec Králové, IČ: 42196451

Odůvodnění:

Dne 14. 10. 2022 byla Krajskému úřadu Libereckého kraje (dále KÚ LK) doručena žádost společnosti Provodínské písky a.s. (dále žadatel), o dočasné odnětí pozemků určených k plnění funkcí lesa (dále jen PUPFL) za účelem zajištění suroviny pro těžbu sklářských a slévarenských písků v dobývacím prostoru Okřešice. Dnem doručení žádosti na KÚ LK bylo zahájeno řízení. KÚ LK oznámil čj. KULK 77478/2022 z 17. 10. 2022 účastníkům zahájení řízení a určil účastníkům řízení lhůtu 10 dnů ode dne doručení usnesení podle ustanovení § 39 odst. 1 správního řádu k vyjádření v dané věci. V dané lhůtě se žádný účastník nevyjádřil.

Odnětí a odlesnění je povoleno na ploše, která je součástí stanoveného dobývacího prostoru Okřešice. Dobývací prostor byl stanoven pro těžbu sklářských a slévarenských písků dne 31. 8. 1987 rozhodnutím č. 300/87 – ČKZ, které vydaly Československé keramické závody, generální ředitelství, jako orgán pověřený Ministerstvem stavebnictví ČSR. Hornická činnost byla povolena Obvodním báňským úřadem v Liberci dne 12. 6. 2000 pod čj. 863 02/2000.

Hranice odňatého pozemku je zřetelně vyznačená v terénu dle geometrického zaměření. Hranice odlesnění je vyznačena červenou barvou na krajních stromech, které i po odlesnění zůstanou stát. S odlesněním může být započato ve smyslu ustanovení § 16 odst. 3 lesního zákona až po nabytí právní moci rozhodnutí podle zvláštních předpisů. Doba dočasného odnětí byla žadatelem stanovena tak, aby zahrnovala celé období technické i biologické rekultivace až do jejího ukončení.

Orgán státní správy lesů ve smyslu ustanovení § 3 vyhlášky č.77/1996 Sb. posoudil ekonomické a společenské zdůvodnění záboru i důsledky odnětí na plnění funkcí lesa a konstatuje, že riziko ohrožení stávající lesních pozemků a na nich rostoucích lesních porostů je přijatelné, a proto z výše uvedeného důvodu nestanovil další podmínky v zájmu ochrany PUPFL ve smyslu § 16 odst. 2 písm. f) lesního zákona.

Orgán státní správy lesů s odnětím souhlasí. Zábor je prováděn ve veřejném zájmu.

Žadatel doložil žádost kompletními náležitostmi, stanovenými právním předpisem.

Záznam z kontroly dotčené lokality provedené dne 13. 10. 2022 je součástí spisu.

Pro určení částí odňatých lesních pozemků je závazný geometrický plán č. 32/2022 ze dne 13. 5. 2022 vypracovaný [redacted] 6 Česká Lípa, a dokumentace „2022/055 část p.č. 582/5 v k.ú. Okřešice – dočasné odnětí“ vypracovaná firmou EKOLES-PROJEKT s.r.o., Mláďí 4024/15a, Jablonec nad Nisou.

Poplatek se předepisuje pouze pro lesní pozemky (§ 3 odst. 1 písm. a) lesního zákona), v daném případě tedy pouze pro p.č. 582/5 v k.ú. Okřešice u České Lípy. Výpočet poplatku za odnětí byl proveden dle přílohy č. 1 k lesnímu zákonu: $OLP = PP \times CD \times f$ (Kč/ha), kde PP je průměrná roční potenciální produkce lesů v ČR, CD je průměrná cena dřeva na odvozním místě a f je faktor ekologické váhy lesa. Průměrná roční potenciální produkce lesů v ČR je 6,3 m³/ha. Průměrnou cenu dřeva na odvozním místě stanovilo MZe pro rok 2022 ve výši 858 Kč. Dotčené lesní pozemky se nacházejí v lese hospodářském ($f = 1,4$) a zároveň náleží do chráněné oblasti přirozené akumulace vod CHOPAV ($f = 2,0$) a také do ochranného pásma vodního zdroje II. stupně ($f = 2,0$). Pro výpočet musí být použit faktor s vyšší hodnotou. V předloženém výpočtu poplatku byl chybně použit faktor $f = 4,0$, neboť v tabulce hodnot faktoru ekologické váhy lesa v příloze lesního zákona je pro II. stupeň – vnější uveden faktor $f = 2,0$. Z výše uvedeného důvodu byl orgánem státní správy výpočet přepočítán.

Podle § 17 odst. 4 lesního zákona část poplatku, která je příjmem obce, může být použita jen pro zlepšení životního prostředí v obci nebo pro zachování lesa.

Dle ustanovení § 16 odst. 5 lesního zákona zaniká platnost rozhodnutí o odnětí uplynutím lhůty, na kterou bylo rozhodnutí vydáno a nebude-li do dvou let od nabytí právní moci tohoto rozhodnutí započato s využíváním pozemku k účelu, pro který bylo rozhodnutí vydáno.

Poučení:

Podle ustanovení § 81 odst. 1 správního řádu může účastník řízení proti tomuto rozhodnutí podat odvolání, a to do 15 dnů ode dne jeho doručení podle ustanovení § 83 odst. 1 správního řádu k Ministerstvu zemědělství. Odvolání se podává u Krajského úřadu Libereckého kraje, odboru životního prostředí v počtu 3 ks stejnopisu tak, aby jeden stejnopis zůstal správnímu orgánu a aby každý účastník dostal jeden stejnopis. Nepodá-li účastník potřebný počet stejnopisů odvolání, vyhotoví je na jeho náklady Krajský úřad Libereckého kraje.

Odvolání musí obsahovat údaje o tom, v jakém rozsahu se rozhodnutí napadá a v čem je spatřován rozpor s právními předpisy nebo nesprávnost rozhodnutí nebo řízení, jež mu

předcházelo. Odvolání jen proti odůvodnění rozhodnutí je nepřípustné. Podané odvolání má v souladu s ustanovením § 85 odst. 1 správního řádu odkladný účinek.

RNDr. Jitka Šádková
vedoucí odboru životního prostředí a zemědělství

Účastníci řízení

Provodínské písky a.s., Provodín č. p. 165, 471 67 Provodín,
Lesy ČR, s. p., Přemyslova 1106, 501 68 Hradec Králové 8,

Dotčené orgány

KÚ LK, oddělení ochrany přírody – zde

Dále obdrží

Městský úřad Česká Lípa, odbor životního prostředí

Na vědomí po nabytí právní moci rozhodnutí:

Celní úřad pro Liberecký kraj, Liberec



KRAJSKÝ ÚŘAD LIBERECKÉHO KRAJE

odbor životního prostředí a zemědělství

Dle rozdělovníku

Váš dopis značky/ze dne

Naše značka

Vyřizuje/linka

Liberec

23. listopad 2022

Oznámení nabytí právní moci

Vážení,

oznamujeme Vám, že rozhodnutí Krajského úřadu Libereckého kraje čj. KULK 81691/2022 o dočasné odnětí PUPFL v k.ú. Okřešice u České Lípy ze dne 3. 11. 2022 nabylo právní moci dne 23. 11. 2022.

S pozdravem

Obdrží

Provodínské písky a.s., Provodín č. p. 165, 471 67 Provodín
Lesy ČR s. p., lesní správa Česká Lípa
Městský úřad Česká Lípa, odbor životního prostředí
Celní úřad pro Liberecký kraj, Liberec

cz

VÝKAZ DOSAVADNÍHO A NOVÉHO STAVU ÚDAJŮ KATASTRU NEMOVITOSTÍ

Dosavadní stav				Nový stav															
Označení pozemku parc. číslem	Vyměra parcely			Druh pozemku Způsob využití	Označení pozemku parc. číslem	Vyměra parcely			Druh pozemku Způsob využití	Typ stavby	Způsob určení výměry	Porovnání 44 stavem evidence průběhů vztahů							
	ha	5t	01			ha	m ²	Způsob využití				Díl přecházející z pozemku katastru nemovitostí	Číslo listu vlistovní	Vyměra dílu		Označení dílu			
582/5	145	51	01	lesní poz	582/5	143	51	01	lesní poz		2								
					a	2	00	00	lesní poz		2	582/5	10	2	00	00			
	145	51	01			145	51	01											

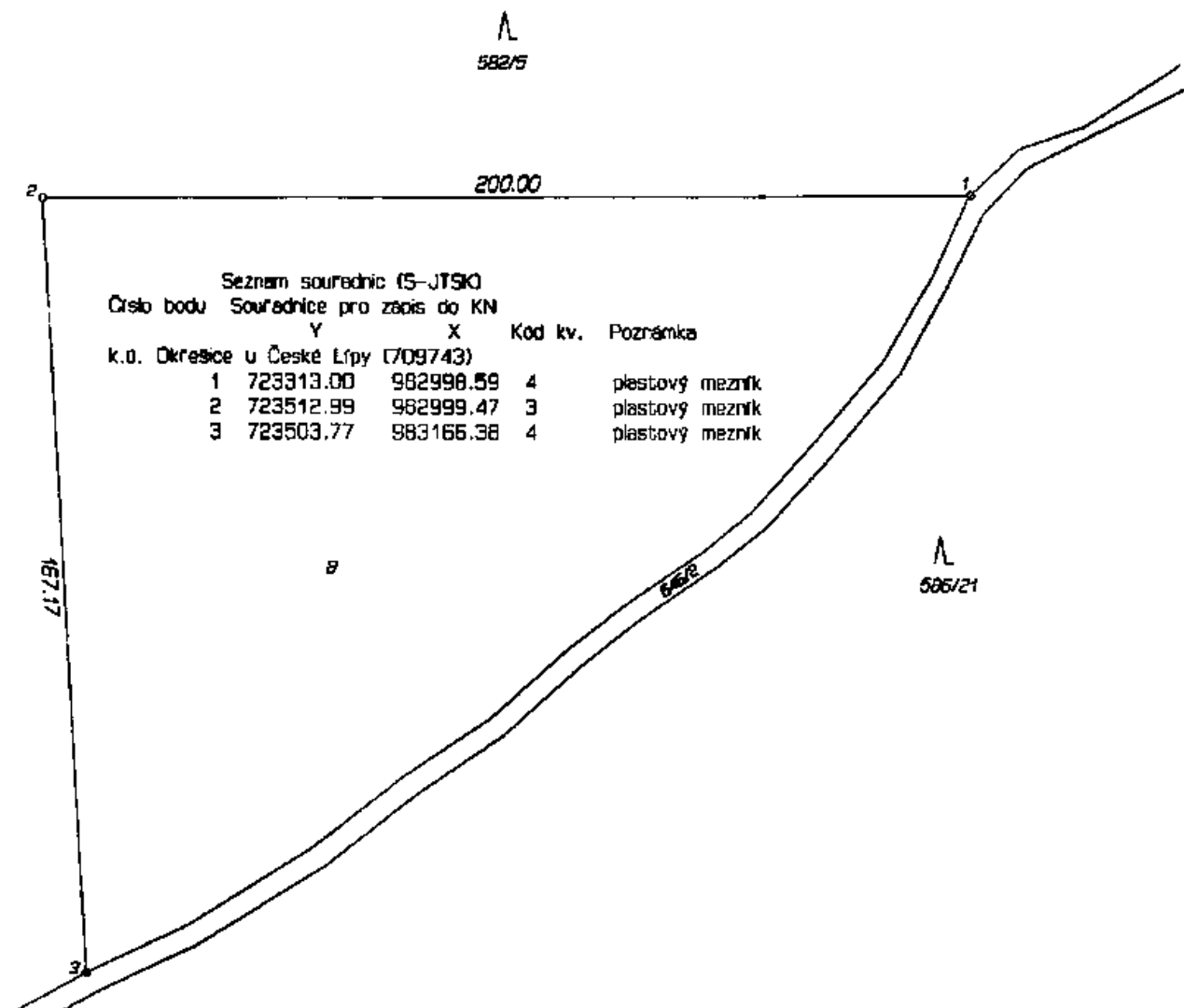

<p>GEOMETRICKÝ PLÁN pro průběh vytyčené hranice odlesnění v dobývacím prostoru Okřešice</p>	<p>Geometrický plán ověřil středně uprávněný zeměměřický inženýr:</p>		<p>Strojopis ověřil úředně oprávněný zeměměřický inženýr:</p>		
	<p>Jméno, příjmení: [redacted]</p>		<p>Jméno, příjmení: [redacted]</p>		
	<p>Číslo položky seznamu úředně oprávněných zeměměřických inženýrů: 508/1995</p>		<p>Číslo položky seznamu úředně oprávněných strojopisných inženýrů: 508/1995</p>		
	<p>Dne: 13. května 2022 Číslo: 66/2022</p>		<p>Dne: 13. května 2022 Číslo: 109/2022</p>		
<p>Vyhotovitel: [redacted] Červeného kříže 2432/13 470 06 Česká Lípa</p>		<p>Katastrální úřad se sídlem v Okřešicích u České Lípy</p>		<p>Ověřil strojopis geometrického plánu v listinné podobě: [redacted]</p>	
<p>Číslo plánu: 32/2022 Okres: Česká Lípa Obec: Česká Lípa Kat. území: Okřešice u České Lípy Mápový list: Mímoř 9-1/41</p>		<p>Dva-úhelní útvar vzniklý posunutím byla posunutou rovinnou seřazená se v terénu a průběhem navrhovaných nových hranic, které byly označeny předloženými způsobem hraničními znaky</p>			

Poplatek za odnětí je žadatel povinen zaplatit na bankovní účet Celního úřadu pro Liberecký kraj, č. účtu 8758-27727461/0710 u ČNB. Jako variabilní symbol se uvede IČ.

Podle § 18 odst. 1 lesního zákona se poplatek za dočasné odnětí platí každoročně podle sazby stanovené pro první poplatek, a to vždy nejpozději do konce kalendářního roku, v němž odnětí trvá. V případě, že se odnětí uskuteční nebo bude ukončeno v průběhu kalendářního roku, stanoví se poplatek ve výši jedné dvanáctiny roční částky poplatku za každý, i započatý měsíc.

Podle § 17 odst. 4 lesního zákona z poplatku připadá 40 % obci, v jejichž katastrálním území k odnětí došlo, tedy městu Česká Lípa, IČ: 00260428, (plocha dočasného odnětí v k.ú. Okřešice u České Lípy) a 60 % Státnímu fondu životního prostředí.

Katastrální území	Odnětí	Výměra (ha)	Faktor f	Výpočet (Kč)	z toho	
					40 %	60 %
Okřešice u České Lípy	dočasné	1,5000	2,0	27 802	11 121	16 681

Další podmínky v zájmu ochrany PUPFL ve smyslu § 16 odst. 2 písm. f) lesního zákona se nestanoví.

Účastníci řízení dle § 27 odst. 1 správního řádu:

Provodínské písky a.s., Provodín č. p. 165, 471 67 Provodín, IČ: 46709053

LČR s. p., Přemyslova 1106/19, Nový Hradec Králové, 500 08 Hradec Králové, IČ:42196451

Odůvodnění:

Dne 6. 11. 2023 byla Krajskému úřadu Libereckého kraje (dále KÚ LK) doručena žádost společnosti Provodínské písky a.s. (dále žadatel), o dočasné odnětí pozemků určených k plnění funkcí lesa (dále jen PUPFL) za účelem zajištění suroviny pro těžbu sklářských a slévárenských písků v dobývacím prostoru Okřešice. Dnem doručení žádosti na KÚ LK bylo zahájeno řízení. KÚ LK oznámil čj. KULK 77158/2023 z 8. 11. 2023 účastníkům zahájení řízení a určil účastníkům řízení lhůtu 7 dnů ode dne doručení usnesení podle ustanovení § 39 odst. 1 správního řádu k vyjádření v dané věci. V dané lhůtě se žádný účastník nevyjádřil.

Odnětí a odlesnění je povoleno na ploše, která je součástí stanoveného dobývacího prostoru Okřešice. Dobývací prostor byl stanoven pro těžbu sklářských a slévárenských písků dne 31. 8. 1987 rozhodnutím č. 300/87 – ČKZ, které vydaly Československé keramické závody, generální ředitelství, jako orgán pověřený Ministerstvem stavebnictví ČSR. Hornická činnost byla povolena Obvodním báňským úřadem v Liberci dne 12. 6. 2000 pod čj. 863 02/2000.

Hranice odňatého pozemku je zřetelně vyznačená v terénu dle geometrického zaměření. Hranice odlesnění je vyznačena červenou barvou na krajních stromech, které i po odlesnění

zůstanou stát. S odlesněním může být započato ve smyslu ustanovení § 16 odst. 3 lesního zákona až po nabytí právní moci rozhodnutí podle zvláštních předpisů. Doba dočasného odnětí

byla žadatelem stanovena tak, aby zahrnovala celé období technické i biologické rekultivace až do jejího ukončení.

Orgán státní správy lesů ve smyslu ustanovení § 3 vyhlášky č.77/1996 Sb. posoudil ekonomické a společenské zdůvodnění záboru i důsledky odnětí na plnění funkcí lesa a konstatuje, že riziko ohrožení stávající lesních pozemků a na nich rostoucích lesních porostů je přijatelné, a proto z výše uvedeného důvodu nestanovil další podmínky v zájmu ochrany PUPFL ve smyslu § 16 odst. 2 písm. f) lesního zákona.

Orgán státní správy lesů s odnětím souhlasí. Zábor je prováděn ve veřejném zájmu.

Žadatel doložil žádost kompletními náležitostmi, stanovenými právním předpisem.

Záznam z kontroly dotčené lokality provedené dne 7. 11. 2023 je součástí spisu.

Pro určení částí odňatých lesních pozemků je závazný geometrický plán č. 88/2023 ze dne 14. 6. 2023 vypracovaný [redacted] Česká Lípa, a dokumentace „2023/064 část p.č. 586/21 v k.ú. Okřešice u České Lípy – dočasné odnětí“ vypracovaná firmou EKOLES-PROJEKT s.r.o., Mláďí 4024/15a, Jablonec nad Nisou.

Výpočet poplatku za odnětí byl proveden dle přílohy č. 1 k lesnímu zákonu: $OLP = PP \times CD \times f$ (Kč/ha), kde PP je průměrná roční potenciální produkce lesů v ČR, CD je průměrná cena dřeva na odvozním místě a f je faktor ekologické váhy lesa. Průměrná roční potenciální produkce lesů v ČR je 6,3 m³/ha. Průměrnou cenu dřeva na odvozním místě stanovilo MZe pro rok 2023 ve výši 1471 Kč. Dotčené lesní pozemky se nacházejí v lese hospodářském ($f = 1,4$) a zároveň náleží do chráněné oblasti přirozené akumulace vod CHOPAV ($f = 2,0$) a také do ochranného pásma vodního zdroje II. stupně ($f = 2,0$). Pro výpočet musí být použit faktor s vyšší hodnotou.

Podle § 17 odst. 4 lesního zákona část poplatku, která je příjmem obce, může být použita jen pro zlepšení životního prostředí v obci nebo pro zachování lesa.

Dle ustanovení § 16 odst. 5 lesního zákona zaniká platnost rozhodnutí o odnětí uplynutím lhůty, na kterou bylo rozhodnutí vydáno a nebude-li do dvou let od nabytí právní moci tohoto rozhodnutí započato s využíváním pozemku k účelu, pro který bylo rozhodnutí vydáno.

Poučení:

Podle ustanovení § 81 odst. 1 správního řádu může účastník řízení proti tomuto rozhodnutí podat odvolání, a to do 15 dnů ode dne jeho doručení podle ustanovení § 83 odst. 1 správního řádu k Ministerstvu zemědělství. Odvolání se podává u Krajského úřadu Libereckého kraje, odboru životního prostředí v počtu 2 ks stejnopisu tak, aby jeden stejnopis zůstal správnímu orgánu a aby každý účastník dostal jeden stejnopis. Nepodá-li účastník potřebný počet stejnopisů odvolání, vyhotoví je na jeho náklady Krajský úřad Libereckého kraje.

Odvolání musí obsahovat údaje o tom, v jakém rozsahu se rozhodnutí napadá a v čem je spatřován rozpor s právními předpisy nebo nesprávnost rozhodnutí nebo řízení, jež mu předcházelo. Odvolání jen proti odůvodnění rozhodnutí je nepřípustné. Podané odvolání má v souladu s ustanovením § 85 odst. 1 správního řádu odkladný účinek.



Účastníci řízení

Provodínské písky a.s., Provodín č. p. 165, 471 67 Provodín,
LČR s. p., lesní správa Česká Lípa

Dále obdrží

Městský úřad Česká Lípa, odbor životního prostředí

Na vědomí po nabytí právní moci rozhodnutí:

Celní úřad pro Liberecký kraj, Liberec

[REDACTED]

[REDACTED]

[REDACTED]

[REDACTED]

VÝKAZ DOSAVADNÍHO A NOVÉHO STAVU ÚDAJŮ KATASTRU NEMOVITOSTÍ

Dosavadní stav				Nový stav											
Označení pozemku parc. číslem	Výměra parcely		Druh pozemku Způsob využití	Označení pozemku parc. číslem	Výměra parcely		Druh pozemku Způsob využití	Typ stavby Způsob využití	Způsob určení výměr	Porovnání se stavem evidence právních vztahů					
	ha	m ²			ha	m ²				Díl přechází z pozemku označeného v katastru nemovitosti	Číslo listu vlastnictví	Výměra dílu		Označení dílu	
586/21	36	76	10	lesní poz	586/21	35	26	10	lesní poz						
				a	1	50	00	lesní poz	2	586/21	10	1	50	00	a
	36	76	10			36	76	10							

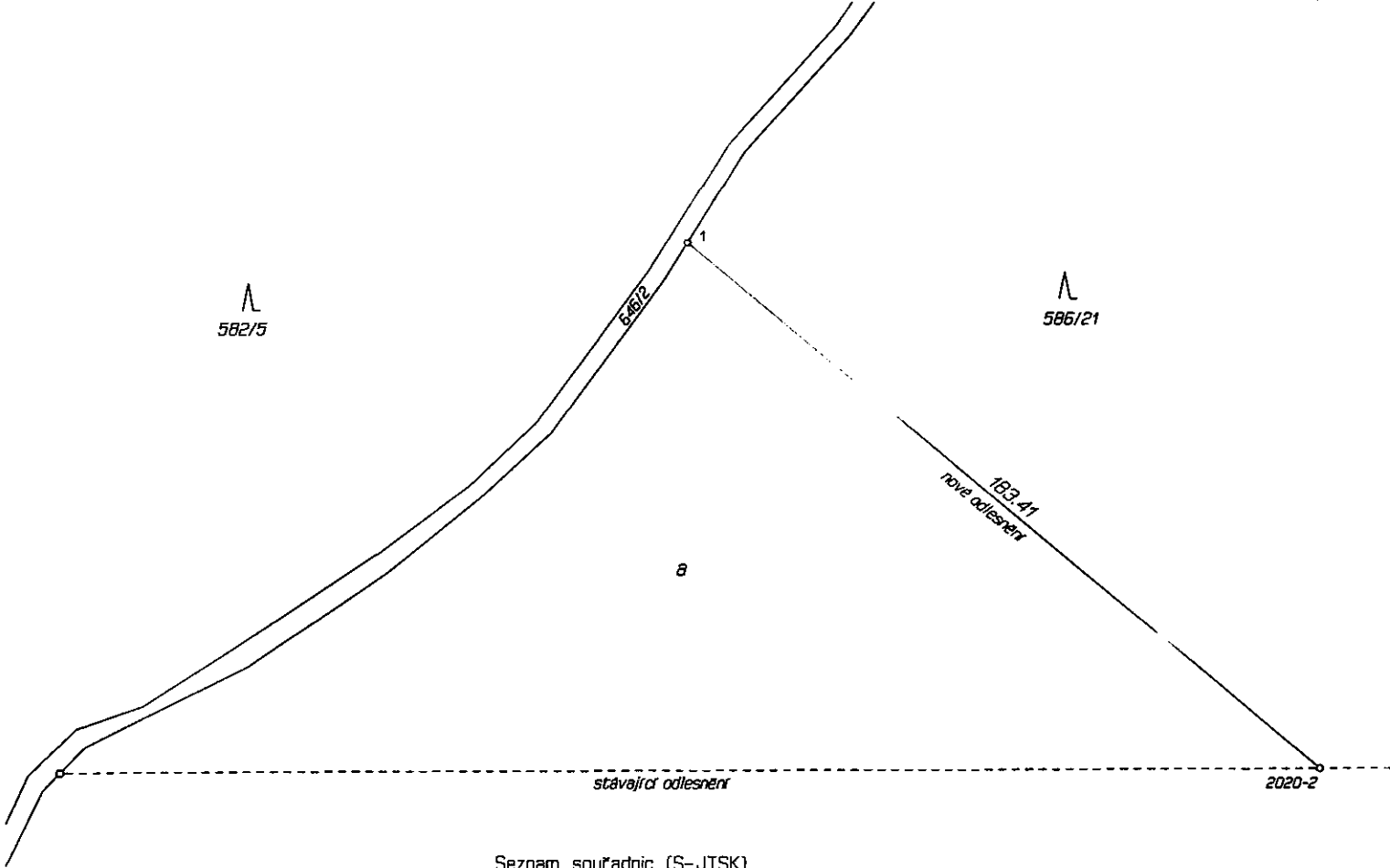

Seznam souřadnic (S-JTSK)

Číslo bodu	Souřadnice pro zápis do KN		Kód kv.	Poznámka
	Y	X		
2020-2	723026.79	982997.33	3	plastový mezník (přvodní)
1	723167.56	982879.76	3	plastový mezník

GEOMETRICKÝ PLÁN pro <i>průběh vytyčené hranice odlesnění v dobývacím prostoru Okřešice</i>	Geometrický plán ověřil úředně oprávněný zeměměřický inženýr: Jméno, příjmení: XXXXXXXXXX	Stejnopis ověřil úředně oprávněný zeměměřický inženýr: Jméno, příjmení: XXXXXXXXXX
	Číslo položky seznamu úředně oprávněných zeměměřických inženýrů: 508/1995	Číslo položky seznamu úředně oprávněných zeměměřických inženýrů: 508/1995
Dne: 14. června 2023 Číslo: 103/2023	Dne: 14. června 2023 Číslo: 88/2023	
Náležitostmi a přesností odpovídá právním předpisům.	Tento stejnopis odpovídá geometrickému plánu v elektronické podobě uloženému v dokumentaci katastrálního úřadu.	
Vyhotovitel: XXXXXXXXXX Cerveného kříže 2432/13 470 06 Česká Lípa	Katastrální úřad souhlasí s očišlováním parcel.	Ověření stejnopisu geometrického plánu v listinné podobě.
Číslo plánu: 38/2023 Okres: Česká Lípa Obec: Česká Lípa Kat. území: Okřešice u České Lípy Mapový list: DKM Mimoň 9-1/23, 41 Dosavadním vlastníkům pozemků byla poskytnuta možnost seznámit se v terénu s průběhem navrhovaných nových hranic, které byly označeny předepsaným způsobem: hraničními znaky		<div style="background-color: black; width: 100%; height: 100%;"></div>

PLOCHA ČÁSTI POZEMKU PARCELNÍ ČÍSLO 646/2 PRO PRONÁJEM :
DP Okřešice

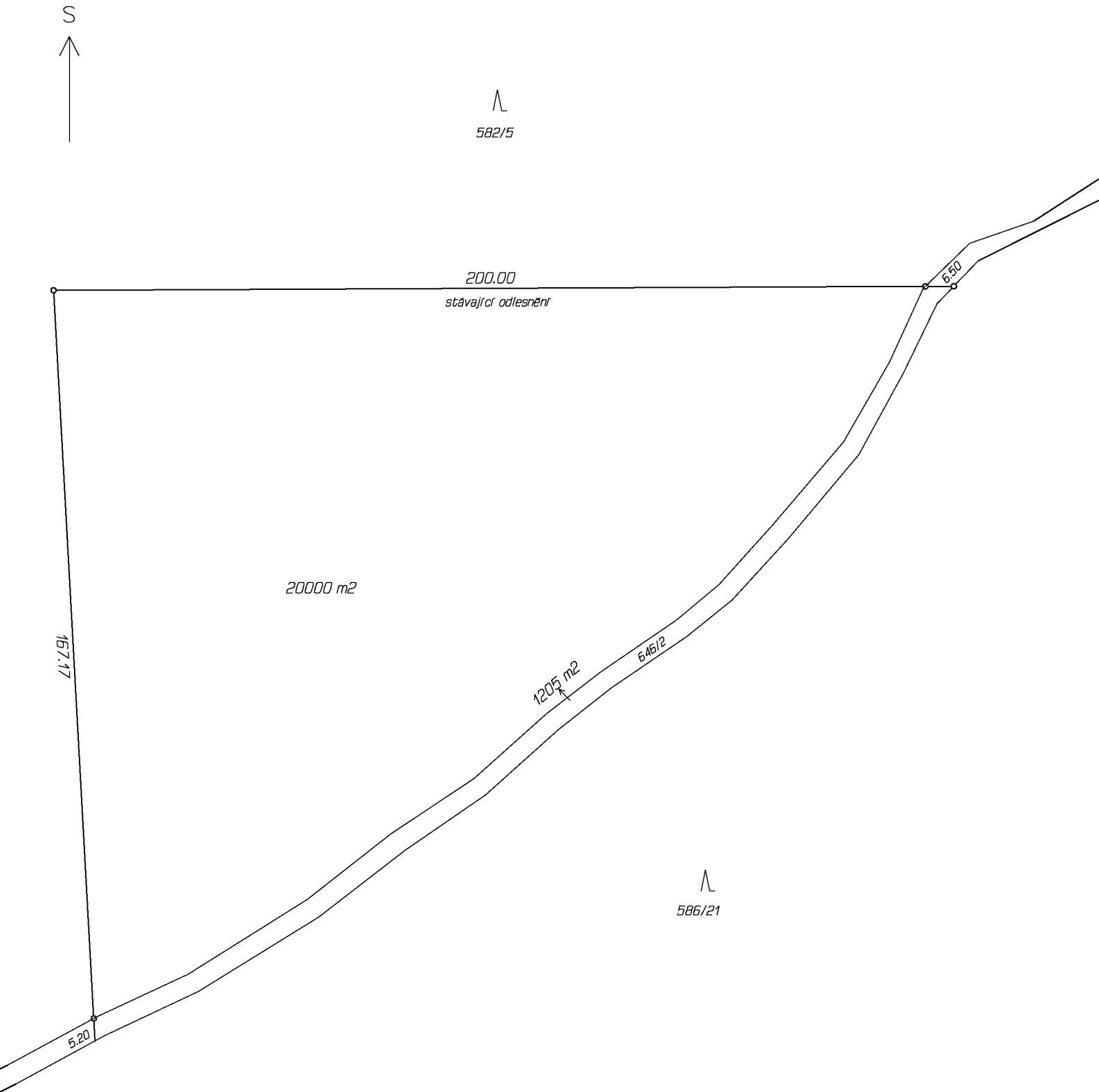



OBVODNÍ BÁŇSKÝ ÚŘAD PRO ÚZEMÍ KRAJŮ LIBERECKÉHO A VYSOČINA

1. máje 858/26, 460 02 LIBEREC

Provodínské písky a.s.
Provodín 165
471 67 PROVODÍN

VÁŠ DOPIS ZNAČKY/ZE DNE

1. 9. 2020

NAŠE ZNAČKA

čj. SBS 33448/2020

VYŘIZUJE/LINKA



LIBEREC

15. září 2020

Dobývací prostory evidované na organizaci Provodínské písky a.s.

- s d ě l e n í -

K Vaší žádosti ze dne 1. 9. 2020, která byla na Obvodní báňský úřad pro území krajů Libereckého a Vysočina (dále jen „OBÚ se sídlem v Liberci“) doručena dne 2. 9. 2020 a je zaevidována pod čj. SBS 33448/2020, Vám OBÚ se sídlem v Liberci, jako orgán státní báňské správy věcně příslušný podle ustanovení § 41 odst. 2 písm. a) a místně příslušný podle ustanovení § 38 odst. 1 písm. b) bodu 8. zákona č. 61/1988 Sb., o hornické činnosti, výbušninách a o státní báňské správě, ve znění pozdějších předpisů, sděluje:

OBÚ se sídlem v Liberci má v evidenci dobývacích prostorů stanoveny ke dni 15. 9. 2020 tyto dobývací prostory pro organizaci Provodínské písky a.s., se sídlem Provodín 165, 471 67 Provodín, IČO 46709053:

ID 60262, Provodín I, písky sklářské a slévárenské
ID 71069, Provodín II, písky sklářské a slévárenské
ID 60287, Veselí, písky sklářské a slévárenské
ID 60330, Okřešice, písky sklářské a slévárenské

S hornickým pozdravem „Zdař Bůh!“

„otisk úředního razítka“

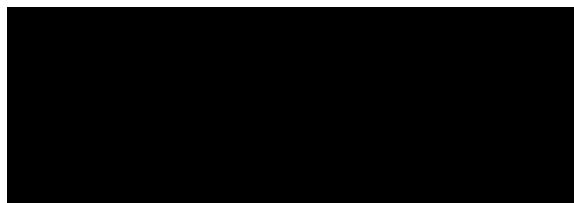

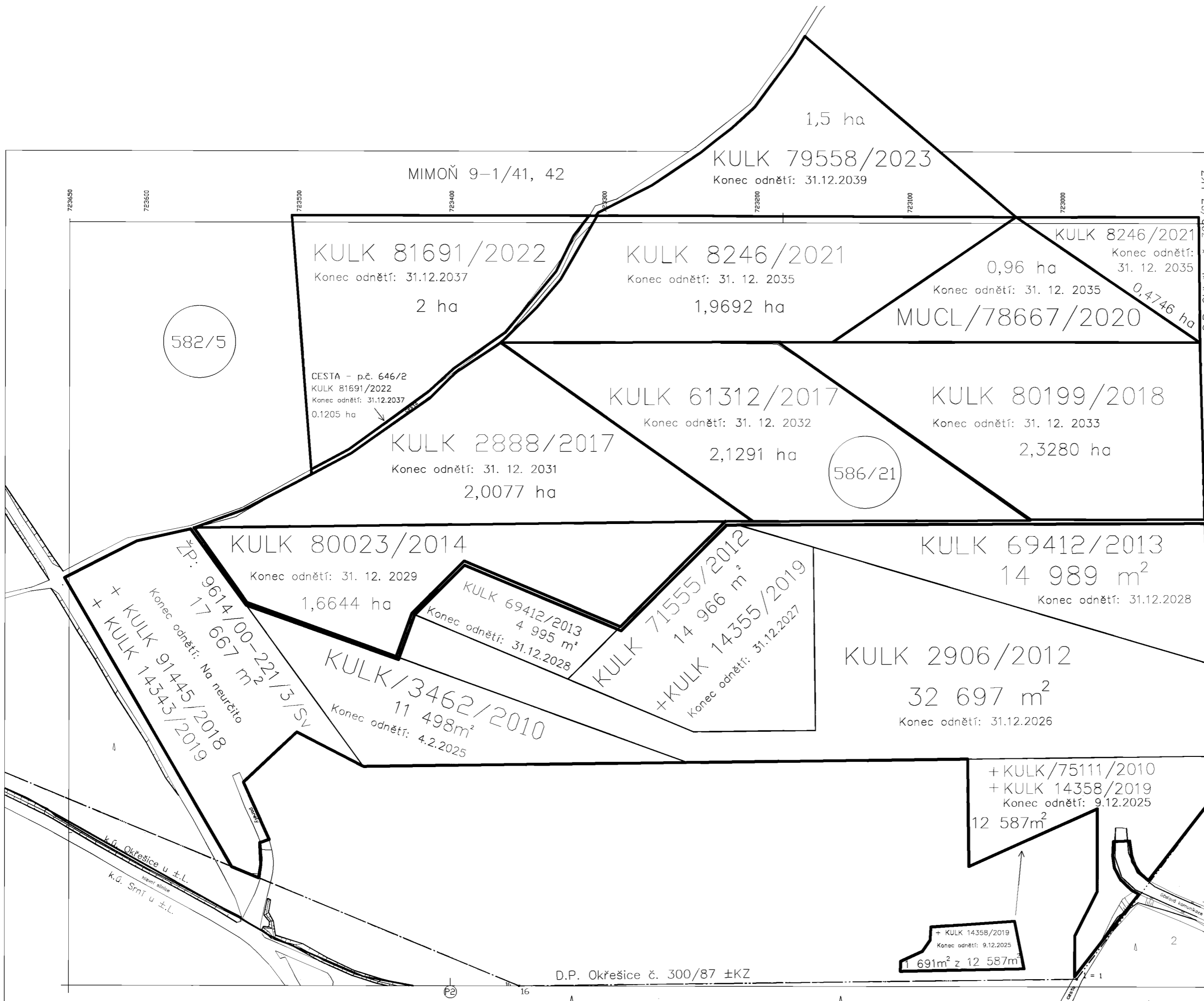

Souřadnicový systém S-JTSK
Výškový systém baltský po vyrovnání

KLAD LISTŮ:
MIMOŇ 9-1/1 MIMOŇ 9-1/2

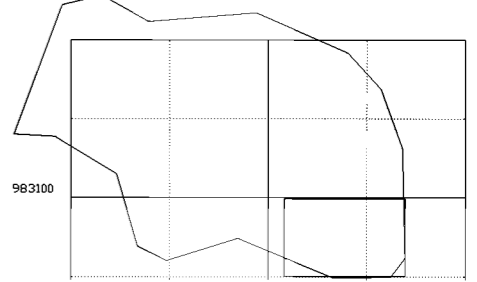

VYSVĚTLIVKY:
Plochy DP Okřešice : v k.ú. Okřešice u ±eské Lípy - 2977029,7m² - 98,75 %
v k.ú. Sosnová u ±eské Lípy - 37582,8m² - 1,25 %

LEGENDA:
 Odlesnění dle nájemní smlouvy
 Odlesnění dle smlouvy o pachtu

Založení mapy	dat		
Vyhotovil	1.7.2		
Kreslil	1.7.2		

Dne 14.2012 byl jmenován do funkce [redacted]

Provodínské písky a. s.
**Mapa - LČR nájem / pacht
DP OKŘEŠICE**

Zpracováno [redacted] n
V Provodíně, dne 24. 11. 2023

TĚŽENÝ NEROST: sklářské a alévrované písky	
ÚČELOVÁ DŮLNÍ MAPA	
PROVOZNI DŮLNÍ MAPA	
1 : 1000	List č.
Evidenční číslo 169-pdm2018	

Zákras pozemku převzat [redacted]
Je pouze informativní, nejedná se o právní podklad.

D.P. Okřešice č. 300/87 ±KZ

691 02/00

Československé keramické závody
GŘ, Trejská 13a, Praha 8

R o z h o d n u t í
č. 300/87 - ČKZ

710 849
724 500
734 025
729 073
734 307
734 172
734 713

Československé keramické závody, generální ředitelství jako orgán pověřený rozhodnutím Ministerstva stavebnictví ze dne 14.6. 1958 zn. T 2/2 - 1357-58 k návrhu národního podniku Keramické a sklářské suroviny - Karlovy Vary - Sedlec ze dne 5.12. 1986 a na základě výsledku místního komisionálního projednání ze dne 15.4. 1987 stanoví ve smyslu § 21 odst. 2 zákona č. 41/1957 Sb. v dohodě s Českým báňským úřadem v Praze národnímu podniku Keramické a sklářské suroviny - Karlovy Vary - Sedlec - tento dobývací prostor:

1. Název dobývacího prostoru: **O k ř e š i c e**
Plošný rozsah: 3 014 612 m²

2. Hranice dobývacího prostoru na povrchu jsou tvořeny stranami nepravidelného 16 ti úhelníka s vrcholy, určenými souřadnicemi, udanými v platném souřadnicovém systému Kravákové:

Vrchol	Souřadnice	
	X	Y
1	983 495	722 990
2	983 375	722 900
3	982 680	722 915
4	982 310	723 050
5	982 075	723 260

PROVOZ
akcie
P R
PS

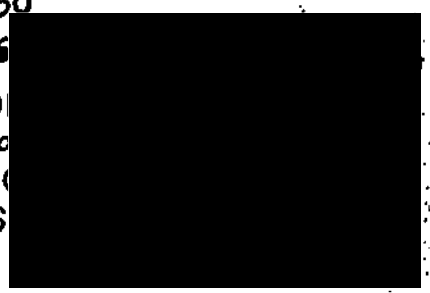

6	981 820	723 845
7	981 875	724 530
8	981 710	724 825
9	981 770	725 075
10	982 590	725 380
11	982 605	725 120
12	982 840	724 730
13	983 300	724 595
14	983 390	724 410
15	983 250	723 960
16	983 500	723 355

Prostorové hranice dobývacího prostoru pod povrchem jsou určeny avisnými rovinami, vedenými povrchovými hranicemi.

Dobývací prostor se rozkládá na katastrálním území

obcí: Okřešice okres Česká Lípa kraj: Severočeský
 Sosnová

2. Dobývací prostor se stanoví pro dobývání sklářských a slévárenských písků. V dobývacím prostoru nebyla zjištěna průmyslově dobytelná ložiska jiných nerostných surovin.

Geologické zásoby celkem sklářských písků ve výši 144 357 000 tun a slévárenských písků ve výši 151 260 000 tun, zahrnuté do dobývacího prostoru byly schváleny usnesením KKZ č.j. 280 - 05/10-75 ze dne 16.4. 1975.

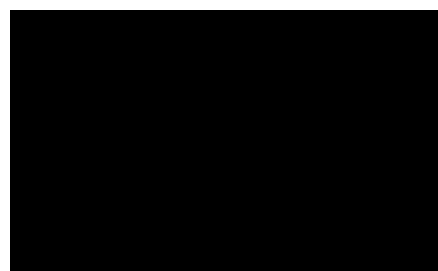

- 3 -

3. Omezení dobývání nebo zvláštní technické podmínky pro jeho provádění v místech, uvedených v § 5 odst. 4 Vyhl.č. 260/1957 ú.l.:
- a) Těžba bude prováděna na minimální bázi 1,5 m nad hladinou podzemní vody
 - b) Způsob těžby bude navržen s ohledem na nezbytnou ochranu zásob podzemní vody před znečištěním ropnými produkty.
 - c) Před zahájením těžby bude realizován indikační systém kontrolních vrtů podle posudku Vodních zdrojů Praha z r. 1986.
 - d) V návaznosti na bod b) (způsob těžby) bude zpracován plán opatření pro případ ropné havárie
 - e) Před zahájením těžby musí být všechny příjezdové komunikace ve vzdálenosti 500 m od kraje DP označeny výstražnými tabulemi s nápisem "Zákaz vjezdu všech radiových, radioreleových a radiolokačních prostředků."
 - f) Před započatím těžby bude odboru kultury ONV v České Lípě předložen plán rekultivace.
 - g) Krajskému středisku státní památkové péče a ochrany přírody v Ústí n/Labem bude před započatím těžby předložen zakres lanovkové trasy na dopravu materiálu.

Odůvodnění:

Vhodnost ložiskové oblasti pro výskyt sklářských a slévárenských písků prokázaly geologicko - průzkumné práce, prováděné v minulých letech. Stanovení dobývacího prostoru umožní pokračování těžby sklářských a slévárenských písků v oblasti po roce 19

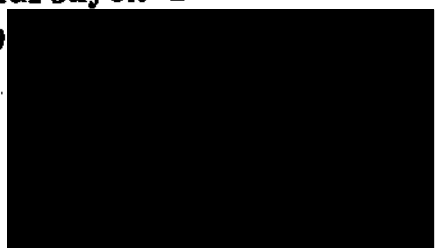

- 4 -

Poučení o opravném prostředku:

Proti tomuto rozhodnutí možno podat odvolání k Ministerstvu stavebnictví ČSR v Praze cestou Československých keramických závodů, generální ředitelství v Praze 8 - Trojská 13a do 15 dnů ode dne oznámení tohoto rozhodnutí doručení jeho vyhotovení.

Razítko a podpis
Státní báňské správy:

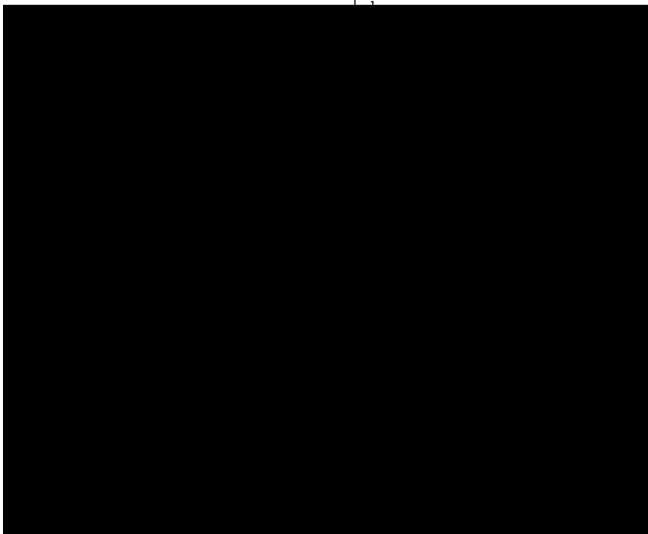

Razítko a podpis
pověřeného hosp. orgánu:

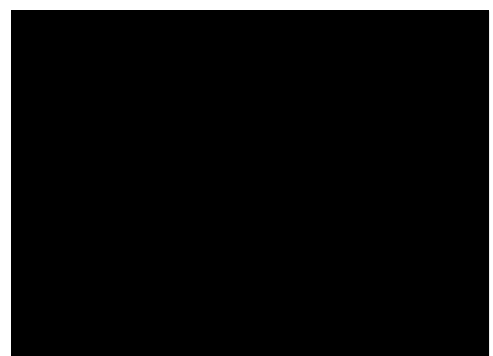
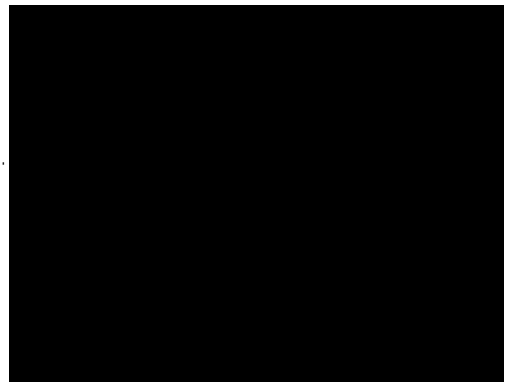

MIMOŇ 9-1/41, 42

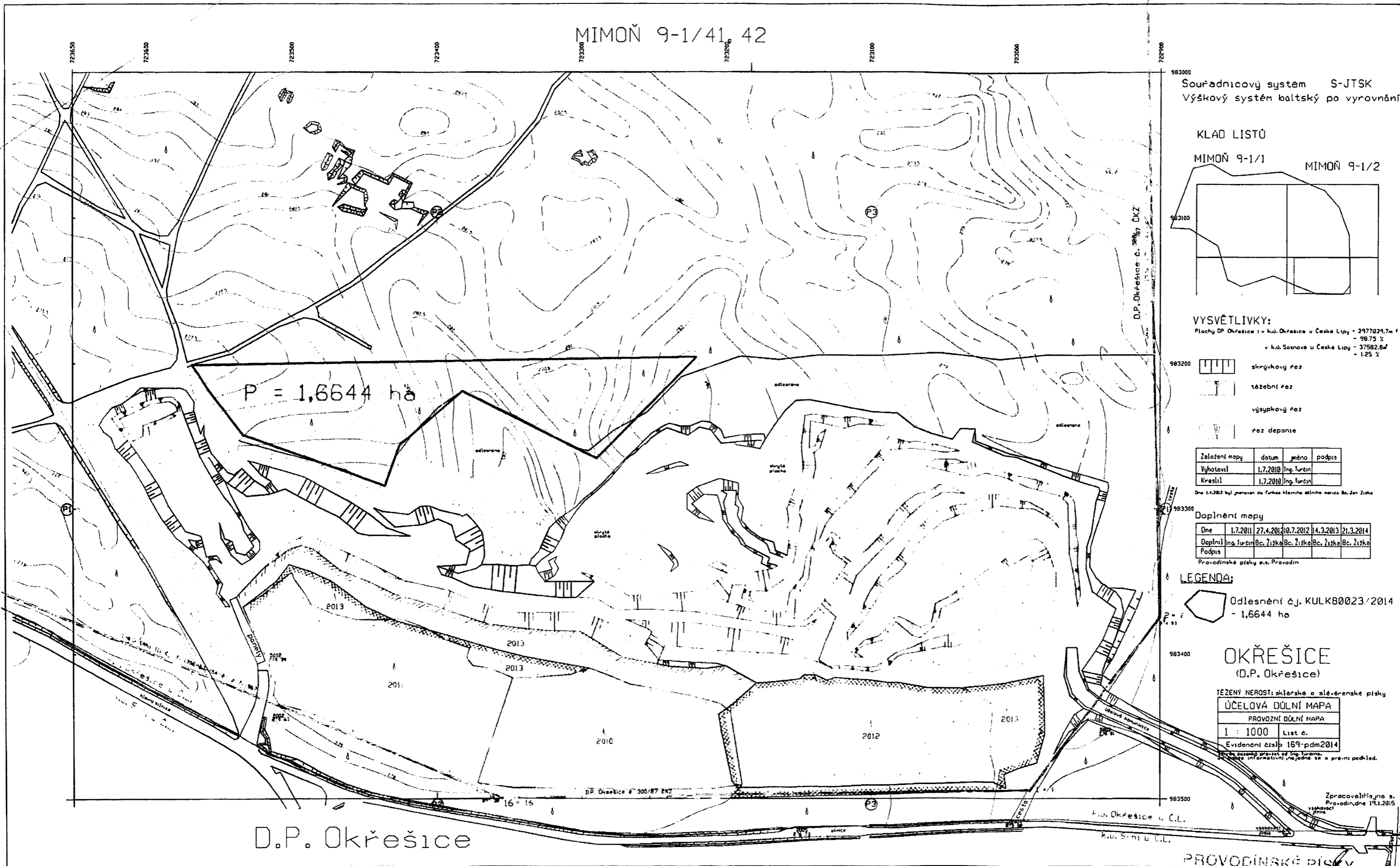

P = 1,6644 ha

D.P. Okřešice

983000
Souřadnicový systém S-JTSK
Výškový systém baltský po vyrovnání

KLAD LISTŮ
MIMOŇ 9-1/1 MIMOŇ 9-1/2

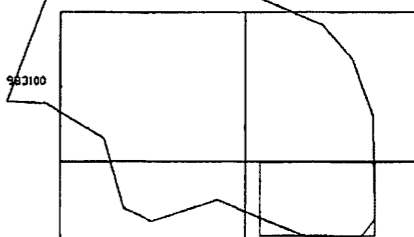

VYSVĚTLIVKY:
Plochy OP Okřešice v k.ú. Okřešice u České Lipy - 2977029,7 m² - 98,75 %
v k.ú. Sasnove u České Lipy - 37582,8 m² - 1,25 %

- 983200 skřívkový řez
- těžební řez
- výšpkový řez
- řez deponie

Založení mapy	datum	jméno	podpis
Vyhotovil	1.7.2010	Ing. Turčín	
Kreslil	1.7.2010	Ing. Turčín	

Dne 1.4.2012 byl generál da funkce hlavního státního zeměpisce Božan Žitka

983300 Doplnění mapy

Dne	1.7.2011	27.4.2012	10.7.2012	14.3.2013	21.3.2014
Doplnil	Ing. Turčín	Bož. Žitka	Bož. Žitka	Bož. Žitka	Bož. Žitka
Podpis					

Provodinské písky a.s. Provodín

LEGENDA:
 Odlesnění č.j. KULK80023/2014
- 1,6644 ha

983400 OKŘEŠICE
(D.P. Okřešice)

TEŽENÝ NEROSTI: sklářské a slévárenské písky

ÚČELOVÁ DŮLNÍ MAPA
PROVOZNI DŮLNÍ MAPA
1 : 1000 List č.
Evidenční číslo 169-pdm2014

Mapa vznikla zpracováním dat Ing. Turčína.
Pro více informací nejdříve se o právní postálení.

Zpracovatel: gis a.
Provodín, dne 19.1.2015

PROVODINSKÉ PÍSKY
akciová společnost
PROVODÍN
PSČ 471 07 1181

471 67 PROVODÍN

Váš dopis značky/ze dne

Naše značka

Vyřizuje/linka

V Liberci

čj. 863-02/2000

12. června 2000

Věc :

Povolení hornické činnosti - otvírky, přípravy, dobývání a trhacích prací malého rozsahu v části dobývacího prostoru Okřešice, výhradního ložiska sklářských a slévárenských písků – I. etapa

- r o z h o d n u t í -

Na základě Vaší žádosti ze dne 25.4.2000 zaevidované pod č.j. 691-02/00 a dále pak na základě výsledku ústního jednání spojeného s místním šetřením, které se konalo dne 23.května 2000 v akciové společnosti Provodínské píský, Obvodní báňský úřad v Liberci v souladu s ustanovením § 10 odst.1 a § 18 odst. 2 zák. ČNR č. 61/1988 Sb., o hornické činnosti, výbušninách a o státní báňské správě, ve znění pozdějších zákonů a podle ustanovení § 5 písm. b) vyhl. ČBÚ č. 104/1988 Sb., o racionálním využívání výhradních ložisek, o povolování a ohlašování hornické činnosti a ohlašování činnosti prováděné hornickým způsobem, ve znění vyhl. ČBÚ č. 242/1993 Sb.

p o v o l u j e

hornickou činnost - otvírku, přípravu a dobývání - I. etapu v části dobývacího prostoru Okřešice organizaci Provodínské píský a.s, 471 67 PROVODÍN, IČO 46 70 90 53,

dále dle ustanovení § 37a odst. 2 zák. č. 44/1988 Sb., o ochraně a využití nerostného bohatství ve znění pozdějších zákonů (Horní zákon)

s c h v a l u j e

návrh na vytváření zákonných finančních rezerv určených na sanaci a rekultivaci pozemků dotčených vlivem dobývání, včetně časového průběhu jejich vytváření

a zároveň Obvodní báňský úřad v Liberci podle § 27 odst. 2 zák. ČNR č.61/1988 Sb., o hornické činnosti, výbušninách a o státní báňské správě ve znění pozdějších zákonů a s přihlédnutím k ustanovení § 35 vyhl. ČBÚ č. 72/1988 Sb., o výbušninách ve znění pozdějších předpisů

p o v o l u j e

trhací práce malého rozsahu

při povolené hornické činnosti v dobývacím prostoru Okřešice.

se uvedené činnosti lze provádět pouze při dodržení těchto podmínek:

- 1) Hornická činnost bude prováděna podle žadatelem předloženého plánu otvírky, přípravy a dobývání, který byl vypracován projektantem [REDAKCE] a schválen [REDAKCE] v dubnu 2000. Tento plán OPD výhradního ložiska sklářských a slévárenských písků je nedílnou součástí žádosti o povolení hornické činnosti.
- 2) Organizace musí dodržet podmínky rozhodnutí o stanovení dobývacího prostoru Okřešice.
- 3) Hornická činnost smí být realizována v části dobývacího prostoru Okřešice v ploše vymezené souřadnicemi vrcholů 1,2,3,16,A,B,C,D,E. Tyto body musí být viditelně vytyčeny na povrchu.
- 4) Hornická činnost smí být prováděna za předpokladu, že budou plněny podmínky stanovené v písemných vyjádřeních a stanoviscích účastníků řízení a dotčených orgánů státní správy:
 - **Obec PROVODÍN**
Stanovisko ze dne 26.5.00 č.j. /3539/00
 - **Město Česká Lípa**
Stanovisko z 19.5.2000, č.j. 1403/00
 - **Lesy České republiky, LS Česká Lípa**
Stanovisko ze dne 9.2.1999, č.j. St.-10-99/Ka
 - **Okresní úřad Česká Lípa**
 - **referát životního prostředí**
Stanovisko ze dne 23.5.2000, č.j. P-457/00
Rozhodnutí č.j. 7754/99/ŽP ze dne 14.12.1999
 - **referát dopravy a silničního hospodářství**
Rozhodnutí č.j.RD 407/00-280/0 ze dne 17.5.2000
 - **okresní hygienik**
Stanovisko č.j. /245/00 ze dne 24.5.2000
 - **Ministerstvo životního prostředí ČR, Praha 10**
Rozhodnutí č.j.6382/00-OOP/2243/00-Ř6 ze dne 28.3.2000
 - **Ministerstvo životního prostředí, Odbor výkonu státní správy V, Liberec**
Vyjádření ze dne 1.6.2000, č.j. 540/2/00/2586
 - **Česká inspekce životního prostředí Liberec**
Rozhodnutí č.j.10/00/1988-370/97/KM ze dne 23.9.1997
- 5) Při hornické činnosti - otvírce, přípravě, dobývání a trhacích prací malého rozsahu musí být dodržovány všechny horní předpisy, jakožto i ostatní obecně platné a související právní předpisy.
- 6) Trhací práce malého rozsahu při hornické činnosti - otvírce, přípravě a dobývání výhradního ložiska musí být prováděny podle žadatelem předloženého typového technologického postupu trhacích prací, který byl vypracován [REDAKCE] a schválen [REDAKCE]
- 7) V souvislosti s povolenou hornickou činností především při odtěžování a přepravě suroviny k dalšímu zpracování musí být dodrženy hygienické normy prašnosti, hlučnosti a výfukových plynů ve smyslu stanovisek okresního hygienika.

- 8) Platnost tohoto rozhodnutí končí vydobytím zásob výhradního ložiska sklářských a slévárenských písků ve stanovené části dobývacího prostoru Okřešice dle schváleného POPD za dodržení výše uvedených podmínek.
- 9) S dobývacími pracemi v předmětné části dobývacího prostoru může být započato až po nabytí právní moci tohoto rozhodnutí.
- 10) S tímto rozhodnutím, především však s jeho podmínkami seznámte všechny pracovníky, kterých se týká a rozhodnutí založte do složky rozhodnutí státní báňské správy.

Odůvodnění:

Organizace Provodínské píský a.s. Provodín požádala dne 26.4.2000 ve lhůtě stanovené § 17 odst.1 zák. ČNR č. 61/1988 Sb., Obvodní báňský úřad v Liberci o povolení hornické činnosti - otvírky, přípravy, dobývání a povolení trhacích prací malého rozsahu pro výhradní ložisko sklářských a slévárenských písků v části dobývacího prostoru Okřešice - etapa I.

Přezkoumáním žádosti a [REDAKCE] u schváleného POPD na část dobývacího prostoru Okřešice, bylo zjištěno, že předložená dokumentace je v souladu s příslušnými ustanoveními vyhlášky ČBÚ č. 242/1993 Sb., kterou se mění a doplňuje vyhláška ČBÚ č.104/1988 Sb., o racionálním využívání výhradních ložisek, o povolování a ohlašování hornické činnosti a ohlašování činnosti prováděné hornickým způsobem, dále je v souladu s rozhodnutím o stanovení CHÚ vydaným odborem výstavby a odborem vodního hospodářství ONV Česká Lípa dne 26.7.1967 pod č.j. výst. 3306/67-4/240 a rozhodnutím o stanovení dobývacího prostoru Okřešice ze dne 31.8.1987 č.300/87-CKZ.

Obvodní báňský úřad v Liberci vydává toto rozhodnutí na základě výsledku ústního jednání spojeného s místním šetřením, které se konalo dne 23.5.2000. O výsledku tohoto jednání byl sepsán téhož dne protokol č.j.863-02/00.

Navrhovanými činnostmi se předpokládá přímé dotčení 51,8988 ha /etapa I/ pozemků p.p.č. 586/21, 646/2, 645/3 a 582/5 v k.ú. Okřešice, které jsou všechny ve vlastnictví Lesů ČR s.p. Hradec Králové. Vlastník těchto pozemků dal souhlas k povolení hornické činnosti OPD a podmínil ho třemi podmínkami, které organizace je povinna respektovat a v celém rozsahu plnit.

Při ústním jednání účastník řízení Obec Provodín, požádala o prodloužení lhůty k předložení písemného stanoviska vzhledem k řádnému posouzení věci na zasedání zastupitelstva, které se koná koncem měsíce května. Tomuto účastníku řízení správní orgán lhůtu přiměřeně prodloužil a to do 30.5.2000. V této stanovené lhůtě se tento účastník řízení vyjádřil kladným stanoviskem se 2 podmínkami, které organizace je povinna respektovat a splnit.

Účastníky řízení a dotčenými orgány státní správy předložená písemná stanoviska a vyjádření uvedená v bodě 4 výrokové části jsou nedílnou součástí tohoto vydaného rozhodnutí o povolení hornické činnosti - otvírky, přípravy, dobývání a trhacích prací malého rozsahu na části výhradního ložiska sklářských a slévárenských písků v dobývacím prostoru Okřešice.

Účastník řízení Severočeské vodovody a kanalizace a.s. Teplice, který byl řádně pozvánkou k jednání pozván a poučen, se šetření zúčastnil, avšak nepředložil ve smyslu ustanovení § 17 odst. 4 zák. č 71/1967 Sb., o správním řízení zplnomocnění k jednání, nedoložil ani stanovisko k předmětné věci za organizaci Severočeské vodovody a kanalizace a.s.. Na jednání zástupce organizace bez zplnomocnění pouze předložil a žádal zaprotokolovat žádost č.j. ÚR 9700-73/00/Ma/Ku ze dne 22.3.2000 určenou rozkladové komisi Ministerstva životního prostředí Praha ve věci přezkoumání pravomocného rozhodnutí Okresního úřadu Česká Lípa č.j. ŽP 8098/98/99-231.2 ze dne 10.5.1999. Vzhledem k tomu, že o pravomocnosti výše uvedeného rozhodnutí

Okresního úřadu v České Lípě již rozhodl v odvolacím řízení druhoinstanční orgán, který toto vydané rozhodnutí potvrdil, obvodní báňský úřad předloženou žádost zaprotokoloval avšak dále se tímto nezabýval.

V průběhu správního řízení nevyšly najevo důvody bránící povolení hornické činnosti a TPMR a nebyly zjištěny nedostatky v bezpečnosti a ochraně zdraví při práci a bezpečnosti provozu, které by bránily vydání tohoto rozhodnutí. Z tohoto důvodu Obvodní báňský úřad v Liberci rozhodl tak, jak je výše uvedeno.

Za vydání tohoto rozhodnutí byl vyměřen správní poplatek ve výši 1 000,- Kč podle položky č. 58 písm. b) zák. ČNR č. 368/1992 Sb., o správních poplatcích vybíraných správními orgány ČR, ve znění pozdějších zákonů. Poplatek byl zaplacen formou kolkových známek.

Poučení o odvolání:

Proti tomuto rozhodnutí můžete podat odvolání ve lhůtě do 15 ti dnů od dne jeho oznámení k ČBÚ v Praze prostřednictvím OBÚ v Liberci podle ust. § 53 a násl. zák. č. 71/1967 Sb., o správním řízení.



Rozdělovník:

- Obec Provodín
- Město Česká Lípa
- Lesy České republiky LS Česká Lípa
- Severočeské vodovody a kanalizace a.s., Teplice
- Obecní úřad Provodín
- Městský úřad Česká Lípa
- Okresní úřad Česká Lípa
- MŽP, odbor výkonu státní správy v Liberci
- Česká inspekce životního prostředí Liberec
- OHES, Purkyňova 1849, 470 42 Česká Lípa

OBVODNÍ BÁŇSKÝ ÚŘAD
PRO ÚZEMÍ KRAJŮ LIBERECKÉHO A VYSOČINA

V Liberci 30. ledna 2023

čj. SBS 55951/2022/01

Vyřizuje: [REDACTED]

ROZHODNUTÍ

Obvodní báňský úřad pro území krajů Libereckého a Vysočina (dále jen „OBÚ se sídlem v Liberci“), jako věcně příslušný orgán státní báňské správy ve smyslu ustanovení § 41 odst. 2 písm. b) a c) zákona č. 61/1988 Sb., o hornické činnosti, výbušninách a o státní báňské správě, ve znění pozdějších předpisů, (dále jen „zákon č. 61/1988 Sb.“) a místně příslušný podle ustanovení § 38 odst. 1 písm. b) bodu 8. zákona č. 61/1988 Sb., na základě žádosti organizace Provodínské písky a.s., se sídlem Provodín 165, 471 67 Provodín, IČO 46709053, která je na OBÚ se sídlem v Liberci zaevidována dne 14. prosince 2022 pod čj. SBS 55951/2022, a provedeném správním řízení rozhodl takto:

organizaci Provodínské písky a.s., se sídlem Provodín 165, 471 67 Provodín, IČO 46709053 (dále jen „organizace“)

I.

v souladu s ustanovením § 10 odst. 9 zákona č. 61/1988 Sb.

povoluje

Změnu „Plánu otvírky, přípravy a dobývání výhradního ložiska sklářských a slévárenských písků v dobývacím prostoru Okřešice - I. etapa (51,8988 ha)“ v rámci prováděné hornické činnosti – otvírky, přípravy a dobývání výhradního ložiska sklářských a slévárenských písků v dobývacím prostoru Okřešice, která je povolena rozhodnutím Obvodního báňského úřadu v Liberci čj. 863-02/2000 ze dne 12. června 2000, ve znění rozhodnutí Obvodního báňského úřadu v Liberci čj. 3117-09 ze dne 22. prosince 2009, pro rozšíření o II. etapu na pozemku p. č. 582/5 v k. ú. Okřešice u České Lípy (24,5 ha),

II.

v souladu s ustanovením § 37a odst. 4 písm. a) zákona č. 44/1988 Sb., o ochraně a využití nerostného bohatství (horní zákon), ve znění pozdějších předpisů,

souhlasí

se změnou tvorby na vytváření rezervy peněžních prostředků k zajištění sanací a rekultivací pozemků dotčených těžbou ve výši 2,35 Kč na tunu vytěžené suroviny v dobývacím prostoru Okřešice a

III.**stanovuje tyto podmínky:**

1. Změna musí být provedena podle ověřené dokumentace „Změna Plánu otvírky, přípravy a dobývání výhradního ložiska sklářských a slévárenských písků v dobývacím prostoru Okřešice - I. etapa (51,8988 ha) pro rozšíření o II. etapu na pozemku p. č. 582/5 v k. ú. Okřešice u České Lípy (24,5 ha)“ zpracované organizací dne 13. prosince 2022, a která je přílohou předmětné žádosti organizace zaevidované pod čj. SBS 55951/2022.
2. Předmětný stacionární zdroj znečišťování ovzduší - „Dobývání písků v DP Okřešice“ (rozšíření o 24,5 ha na pozemku p. č. 582/5 v k. ú. Okřešice u České Lípy) nelze provozovat bez předchozího vydání povolení provozu podle zákona č. 201/2012 Sb., o ochraně ovzduší, ve znění pozdějších předpisů (dále jen „zákon o ochraně ovzduší“). Součástí žádosti o vydání povolení provozu bude aktualizovaný provozní řád zpracovaný na základě zákona o ochraně ovzduší a v souladu s přílohou č. 12 vyhlášky č. 415/2012 Sb., o přípustné úrovni znečišťování ovzduší a jejím zjišťování a o provedení některých dalších ustanovení zákona, ve znění pozdějších předpisů.
3. V rámci prováděné hornické činnosti - otvírky, přípravy a dobývání bude prováděn monitoring hlukové zátěže v četnosti 1x za pět let, a to předložením protokolu o měření hluku prokazující dodržování hygienických limitů z hluku provozu na komunikaci II. třídy č. 26832 u nejexponovanějších venkovních chráněných prostorů staveb č. p. 22 a 23 v k. ú. Provodín, dokladující soulad s požadavky ustanovení § 30 zákona č. 258/2000 Sb., o ochraně veřejného zdraví a o změně některých souvisejících zákonů, ve znění pozdějších předpisů, ve spojení s § 12 nařízení vlády č. 272/2011 Sb., o ochraně zdraví před nepříznivými účinky hluku a vibrací, ve znění pozdějších předpisů.
4. Pro lesnickou rekultivaci, která je prováděna podle projektové dokumentace „Lesnická rekultivace dobývacího prostoru Okřešice“, vypracované Ústavem aplikované ekologie Lesnické fakulty České zemědělské univerzity v roce 1998, a která je součástí dokumentace uvedené pod podmínkou č. 1 ve výrokové části tohoto rozhodnutí, musí být v dokumentaci provedena změna cílové skladby náhradních porostů stanovené pod bodem 4.3, a to podle ověřené dokumentace „Příloha č. 1 závazného stanoviska Krajského úřadu Libereckého kraje, odboru životního prostředí a zemědělství čj. KULK 91536/2020 ze dne 22. prosince 2020“, která je přílohou žádosti organizace o povolení předmětné věci zaevidované pod čj. SBS 55951/2022.
5. Tvorba rezervy peněžních prostředků k zajištění sanací a rekultivací pozemků dotčených těžbou v dobývacím prostoru Okřešice musí být každý rok aktualizována se zohledněním míry inflace. Žádost o změnu výše tvorby rezervy peněžních prostředků k zajištění sanací a rekultivací pozemků dotčených těžbou musí být každý rok předložena na místně příslušný obvodní báňský úřad.

Tímto rozhodnutím nejsou dotčeny další podmínky stanovené v rozhodnutí Obvodního báňského úřadu v Liberci čj. 863-02/2000 ze dne 12. června 2000, ve znění rozhodnutí Obvodního báňského úřadu v Liberci čj. 3117-09 ze dne 22. prosince 2009, o povolení hornické činnosti – otvírky, přípravy a dobývání výhradního ložiska sklářských a slévárenských písků v dobývacím prostoru Okřešice.

Odůvodnění:

Organizace má povolenou hornickou činnost otvírku, přípravu a dobývání výhradního ložiska sklářských a slévárenských písků v dobývacím prostoru Okřešice - I. etapa (51,8988 ha)

rozhodnutím Obvodního báňského úřadu v Liberci čj. 863-02/2000 ze dne 12. června 2000, ve znění rozhodnutí Obvodního báňského úřadu v Liberci čj. 3117-09 ze dne 22. prosince 2009.

Dne 14. prosince 2022 byla na OBÚ se sídlem v Liberci doručena žádost organizace o povolení změny Plánu otvírky, přípravy a dobývání výhradního ložiska sklářských a slévárenských písků v dobývacím prostoru Okřešice - I. etapa (51,8988 ha) pro rozšíření o II. etapu na pozemku p. č. 582/5 v k. ú. Okřešice u České Lípy (24,5 ha). Žádost organizace je na OBÚ se sídlem v Liberci zaevidována pod čj. SBS 55951/2022. Přílohou žádosti je mimo jiné:

- Dokumentace „Změna Plánu otvírky, přípravy a dobývání výhradního ložiska sklářských a slévárenských písků v dobývacím prostoru Okřešice - I. etapa (51,8988 ha) pro rozšíření o II. etapu na pozemku p. č. 582/5 v k. ú. Okřešice u České Lípy (24,5 ha)“ zpracovaná organizací dne 13. prosince 2022.
- Dokumentace „Lesnická rekultivace dobývacího prostoru Okřešice“ zpracovaná Ústavem aplikované ekologie Lesnické fakulty České zemědělské univerzity v roce 1998.
- Rozhodnutí o stanovení dobývacího prostoru Okřešice vydané Československými keramickými závody, generálním ředitelstvím pod č. 300/87 - ČKZ dne 31. srpna 1987.
- Rozhodnutí o povolení hornické činnosti – otvírky, přípravy a dobývání a trhacích pracích malého rozsahu v části dobývacího prostoru Okřešice, výhradního ložiska sklářských a slévárenských písků - I. etapa vydané Obvodním báňským úřadem v Liberci pod čj. 863-02/2000 dne 12. června 2000.
- Hydrogeologický průzkum pro dobývací prostor Okřešice zpracovaný RNDr. Zdeněk PATZELT - ProGeo dne 15. března 1998.
- Zpráva o výsledcích monitorování podzemních vod za rok 2021 zpracovaná ALS Czech Republic, s.r.o. dne 5. ledna 2022.
- Dokumentace „Rozšíření POPD Dobývacího prostoru Okřešice - rozptylová studie“ zpracovaná EkoMod dne 10. srpna 2022.
- Dokumentace „Rozšíření POPD Dobývacího prostoru Okřešice - hluková studie“ zpracovaná EkoMod dne 23. srpna 2022.
- Dokumentace „Rozšíření POPD Dobývacího prostoru Okřešice - odborný posudek“ pro provoz stacionárních zdrojů znečištění ovzduší zpracovaná Envikon, s.r.o. dne 27. července 2022.
- Dokumentace „Provozní řád zdrojů znečištění ovzduší - Dobývání písků DP Okřešice Provodínské písky a.s.“ zpracovaná Envikon, s.r.o. v srpnu 2022.
- Dokumentace „AKTUALIZOVANÝ HAVARIJNÍ PLÁN - 2022“ pro opatření proti možné ekologické havárii ropnými látkami při dobývání suroviny pro výrobu sklářských a slévárenských písků v DP Okřešice a přepravě suroviny zpracovaný bezpečnostním [REDAKCE] dne 6. června 2022.
- Smlouva o smlouvě budoucí pachtovní č. 239/2021/1/SBS uzavřená mezi Lesy České republiky, státní podnik (budoucí propachtovatel) a organizací Provodínské písky a.s. (budoucí pachtýř).
- Rozhodnutí s podmínkami Krajského úřadu Libereckého kraje, odboru životního prostředí a zemědělství čj. KULK 79662/2019 OŽPZ 1143/2019 ze dne 19. prosince 2019 o závěru zjišťovacího řízení podle zákona č. 100/2001 Sb., o posuzování vlivů na životní prostředí a o změně některých zákonů (zákon o posuzování vlivů na životní prostředí), ve znění

pozdějších předpisů, k záměru „Rozšíření platného POPD v Dobývacím prostoru Okřešice“.

- Souhlasné vyjádření s podmínkami Krajského úřadu Libereckého kraje, odboru životního prostředí a zemědělství zn. KULK49548/2018 ze dne 29. června 2018 ke změně Plánu otvírky, přípravy a dobývání výhradního ložiska sklářských a slévárenských písků v dobývacím prostoru Okřešice - I. etapa (51,8988 ha) pro rozšíření o II. etapu na pozemku p. č. 582/5 v k. ú. Okřešice u České Lípy (24,5 ha).
- Souhlasné závazné stanovisko s podmínkami Krajského úřadu Libereckého kraje, odboru životního prostředí a zemědělství, jako orgánu ochrany ovzduší, čj. KULK 68303/2022/Še OŽPZ 962/2022/OOO ze dne 13. září 2022, kterým byl vydán souhlas s umístěním a provedením stavby vyjmenovaného stacionárního zdroje znečišťování ovzduší - „Dobývání písků DP Okřešice“, tj. ke změně Plánu otvírky, přípravy a dobývání výhradního ložiska sklářských a slévárenských písků v dobývacím prostoru Okřešice - I. etapa (51,8988 ha) pro rozšíření o II. etapu na pozemku p. č. 582/5 v k. ú. Okřešice u České Lípy (24,5 ha).
- Rozhodnutí s podmínkami Krajského úřadu Libereckého kraje, odboru životního prostředí a zemědělství, jako orgánu ochrany přírody, čj. KULK 66442/2022 OŽPZ 1101/2022 ze dne 10. října 2022 o povolení výjimky ze základních ochranných podmínek zvláště chráněných druhů živočichů pro změnu Plánu otvírky, přípravy a dobývání výhradního ložiska sklářských a slévárenských písků v dobývacím prostoru Okřešice - I. etapa (51,8988 ha) pro rozšíření o II. etapu na pozemku p. č. 582/5 v k. ú. Okřešice u České Lípy (24,5 ha).
- Souhlasné vyjádření Města Česká Lípa čj. MUCL/98262/2021 ze dne 20. září 2021 ke změně Plánu otvírky, přípravy a dobývání výhradního ložiska sklářských a slévárenských písků v dobývacím prostoru Okřešice - I. etapa (51,8988 ha) pro rozšíření o II. etapu na pozemku p. č. 582/5 v k. ú. Okřešice u České Lípy (24,5 ha).
- Doporučení Lesů České republiky, státního podniku, Lesní správy Česká Lípa čj. LCR239/002661/2020 ze dne 8. prosince 2020 na změnu zastoupení dřevin při biologické rekultivaci dobývacího prostoru Okřešice.
- Souhlasné závazné stanovisko Krajského úřadu Libereckého kraje, odboru životního prostředí a zemědělství, jako orgánu státní správy lesů, čj. KULK 91536/2020 ze dne 22. prosince 2020 s návrhem změny zastoupení dřevin při biologické rekultivaci dobývacího prostoru Okřešice.
- Koordinované závazné stanovisko Městského úřadu Česká Lípa, odboru životního prostředí čj. MUCL/80297/2022 ze dne 7. července 2022 ke změně Plánu otvírky, přípravy a dobývání výhradního ložiska sklářských a slévárenských písků v dobývacím prostoru Okřešice - I. etapa (51,8988 ha) pro rozšíření o II. etapu na pozemku p. č. 582/5 v k. ú. Okřešice u České Lípy (24,5 ha).
- Souhlasné závazné stanovisko s podmínkami Městského úřadu Česká Lípa, stavebního úřadu - úseku úřad územního plánování čj. MUCL/92227/2022 ze dne 5. srpna 2022 ke změně Plánu otvírky, přípravy a dobývání výhradního ložiska sklářských a slévárenských písků v dobývacím prostoru Okřešice - I. etapa (51,8988 ha) pro rozšíření o II. etapu na pozemku p. č. 582/5 v k. ú. Okřešice u České Lípy (24,5 ha).
- Souhlasné rozhodnutí s podmínkami Městského úřadu Česká Lípa, odboru životního prostředí, jako orgánu ochrany přírody, čj. MUCL/122184/2022 ze dne 12. října 2022, kterým byl vydán souhlas se zásahem do významného krajinného prvku (VKP) les a územnímu systému ekologické stability (ÚSES) a povolena činnost, která může snížit

nebo změnit krajinný ráz, ke změně Plánu otvírky, přípravy a dobývání výhradního ložiska sklářských a slévárenských písků v dobývacím prostoru Okřešice - I. etapa (51,8988 ha) pro rozšíření o II. etapu na pozemku p. č. 582/5 v k. ú. Okřešice u České Lípy (24,5 ha).

- Souhlasné závazné stanovisko s podmínkami Krajské hygienické stanice Libereckého kraje se sídlem v Liberci, územního pracoviště v České Lípě, jako orgánu ochrany veřejného zdraví, čj. KHSLB 14698/2022 ze dne 26. srpna 2022 ke změně Plánu otvírky, přípravy a dobývání výhradního ložiska sklářských a slévárenských písků v dobývacím prostoru Okřešice - I. etapa (51,8988 ha) pro rozšíření o II. etapu na pozemku p. č. 582/5 v k. ú. Okřešice u České Lípy (24,5 ha).
- Souhlasné stanovisko Agentury ochrany přírody a krajiny České republiky, regionálního pracoviště Správa chráněné krajinné oblasti Kokořínsko - Máchův kraj, jako orgánu ochrany přírody, ke změně Plánu otvírky, přípravy a dobývání výhradního ložiska sklářských a slévárenských písků v dobývacím prostoru Okřešice - I. etapa (51,8988 ha) pro rozšíření o II. etapu na pozemku p. č. 582/5 v k. ú. Okřešice u České Lípy (24,5 ha).

OBÚ se sídlem v Liberci dne 20. prosince 2022 v souladu s ustanovením § 47 zákona č. 500/2004 Sb., správní řád, ve znění pozdějších předpisů, (dále jen „správní řád“) oznámil přípisem pod čj. SBS 55951/2022 účastníkům řízení a dotčeným orgánům zahájení správního řízení v předmětné věci. V souladu s ustanovením § 46 odst. 3 správního řádu OBÚ se sídlem v Liberci spojil oznámení o zahájení správního řízení s vydáním usnesení, kterým byla vymezena doba do 10. ledna 2023, ve které mohli účastníci řízení navrhovat důkazy a činit jiné návrhy v řízení a byla jim dána možnost vyjádřit se k podkladům rozhodnutí v souladu s ustanovením § 36 odst. 3 téhož zákona. Při správním řízení v předmětné věci OBÚ se sídlem v Liberci nenařídil provést ústní jednání ve smyslu ustanovení § 49 odst. 1 správního řádu, a to z důvodu, že ke splnění účelu řízení a uplatnění práv účastníků řízení v předmětné věci nebylo nezbytně nutné, žádost organizace obsahovala všechny náležitosti a další skutečnosti nutné pro rozhodnutí jsou zdejšímu úřadu známe z jeho úřední činnosti.

Ve vymezené době účastníci předmětného řízení nedoručili na OBÚ se sídlem v Liberci žádné důkazy nebo návrhy v předmětné věci a ani nevyužili možnosti vyjádřit se k podkladům rozhodnutí.

Důvody výroku tohoto rozhodnutí:

Změna Plánu otvírky, přípravy a dobývání výhradního ložiska sklářských a slévárenských písků v dobývacím prostoru Okřešice - I. etapa (51,8988 ha) v rámci prováděné hornické činnosti – otvírky, přípravy a dobývání výhradního ložiska sklářských a slévárenských písků v dobývacím prostoru Okřešice, která je povolena rozhodnutím Obvodního báňského úřadu v Liberci čj. 863-02/2000 ze dne 12. června 2000, ve znění rozhodnutí Obvodního báňského úřadu v Liberci čj. 3117-09 ze dne 22. prosince 2009, pro rozšíření o II. etapu na pozemku p. č. 582/5 v k. ú. Okřešice u České Lípy (24,5 ha), byla organizaci povolena na základě žádosti organizace, která je zaevidována pod čj. SBS 55951/2022, a provedeném správním řízení, při kterém všichni účastníci řízení a všechny dotčené orgány neměli k předmětné věci žádné námitky a nebyly zjištěny důvody, které by bránily žádosti organizace vyhovět.

Odůvodnění podmínek stanovených ve výrokové části rozhodnutí:

Podmínka č. 1 – Při stanovení této podmínky OBÚ se sídlem v Liberci vycházel z ustanovení § 8 vyhlášky č. 104/1988 Sb., o hospodárném využívání výhradních ložisek, o povolování a ohlašování hornické činnosti a ohlašování činnosti prováděné hornickým způsobem, ve znění pozdějších předpisů, (dále jen „vyhláška č. 104/1988 Sb.“), ve kterém je stanoveno, že obvodní báňský úřad v řízení o povolení hornické činnosti mimo jiné přezkoumá předloženou

dokumentaci, o věci rozhodne a zašle organizaci s povolením jednu ověřenou dokumentaci, podle které se povolená činnost bude provádět. Z tohoto ustanovení je tedy zřejmé, že tyto povinnosti se týkají i řízení o povolení změny plánu otvírky, přípravy a dobývání prováděném podle ustanovení § 10 odst. 9 zákona č. 61/1988 Sb., jelikož k tomuto řízení se také předkládá dokumentace (změna plánu), kterou musí obvodní báňský úřad přezkoumat, o věci rozhodnout, a podle předložené dokumentace se také povolená změna bude provádět.

Podmínka č. 2 - Tato podmínka je stanovena na základě podmínky stanovené v závazném stanovisku Krajského úřadu Libereckého kraje, odboru životního prostředí a zemědělství, jako orgánu ochrany ovzduší, čj. KULK 68303/2022/Še OŽPZ 962/2022/OOO ze dne 13. září 2022, které je přílohou žádosti organizace o povolení předmětné věci zaevidované pod čj. SBS 55951/2022.

Podmínka č. 3 - Tato podmínka je stanovena na základě podmínky stanovené v závazném stanovisku Krajské hygienické stanice Libereckého kraje se sídlem v Liberci, územního pracoviště v České Lípě, jako orgánu ochrany veřejného zdraví, čj. KHSLB 14698/2022 ze dne 26. srpna 2022, které je přílohou žádosti organizace o povolení předmětné věci zaevidované pod čj. SBS 55951/2022.

Podmínka č. 4 - Tato podmínka je stanovena na základě podmínky stanovené v závazném stanovisku Krajského úřadu Libereckého kraje, odboru životního prostředí a zemědělství, jako orgánu státní správy lesů, čj. KULK 91536/2020 ze dne 22. prosince 2020, které je přílohou žádosti organizace o povolení předmětné věci zaevidované pod čj. SBS 55951/2022.

Podmínka č. 5 - Při stanovení této podmínky OBÚ se sídlem v Liberci vycházel z ustanovení § 37a odst. 2 horního zákona, ve kterém je stanoveno, že výše rezerv musí odpovídat potřebám na vypořádání důlních škod a na sanaci a rekultivaci, a to i z hlediska předpokládané doby jejich použití, což by mohlo být inflací ovlivněno.

Podkladem pro vydání rozhodnutí bylo:

- Žádost o povolení změny Plánu otvírky, přípravy a dobývání výhradního ložiska sklářských a slévárenských písků v dobývacím prostoru Okřešice - I. etapa (51,8988 ha) pro rozšíření o II. etapu na pozemku p. č. 582/5 v k. ú. Okřešice u České Lípy (24,5 ha), která je zaevidována pod čj. SBS 55951/2022.
- Dokumentace „Změna Plánu otvírky, přípravy a dobývání výhradního ložiska sklářských a slévárenských písků v dobývacím prostoru Okřešice - I. etapa (51,8988 ha) pro rozšíření o II. etapu na pozemku p. č. 582/5 v k. ú. Okřešice u České Lípy (24,5 ha)“ zpracovaná organizací dne 13. prosince 2022, a která je přílohou předmětné žádosti organizace zaevidované pod čj. SBS 55951/2022.
- Rozhodnutí, koordinovaná závazná stanoviska, závazná stanoviska, stanoviska, vyjádření a doporučení dotčených orgánů a účastníků řízení, která jsou přílohou žádosti organizace zaevidované pod čj. SBS 55951/2022, a jsou již výše uvedena v odůvodnění tohoto rozhodnutí.

Úvahy, kterými se správní orgán řídil při hodnocení podkladů a při výkladu právních předpisů:

OBÚ se sídlem v Liberci přezkoumáním žádosti zjistil:

- Žádost organizace má předepsané náležitosti a poskytuje dostatečné podklady k posouzení navrhované činnosti.
- Předmětné rozšíření lomu Okřešice o II. etapu bude provedeno na základě výpočtu zásob výhradního ložiska sklářských a slévárenských písků „Výpočet kubatury zásob suroviny

[REDACTED]

[REDACTED]

v Liberci, územního pracoviště v České Lípě, jako orgánu ochrany veřejného zdraví, čj. KHSLB 14698/2022 ze dne 26. srpna 2022, které je přílohou žádosti organizace o povolení předmětné věci zaevidované pod čj. SBS 55951/2022 a podmínka v něm stanovená je uvedena ve výrokové části tohoto rozhodnutí jako podmínka č. 3, jednak dokumentací „Rozšíření POPD Dobývacího prostoru Okřešice - rozptylová studie“ zpracovanou EkoMod dne 10. srpna 2022 a závazným stanoviskem Krajského úřadu Libereckého kraje, odboru životního prostředí a zemědělství, jako orgánu ochrany ovzduší, čj. KULK 68303/2022/Še OŽPZ 962/2022/OOO ze dne 13. září 2022, k rozšíření o II. etapu na pozemku p. č. 582/5 v k. ú. Okřešice u České Lípy, které je přílohou žádosti organizace o povolení předmětné věci zaevidované pod čj. SBS 55951/2022 a podmínka v něm stanovená je uvedena ve výrokové části tohoto rozhodnutí jako podmínka č. 2, a jednak v rozhodnutí Krajského úřadu Libereckého kraje, odboru životního prostředí a zemědělství, jako orgánu ochrany přírody, čj. KULK 66442/2022 OŽPZ 1101/2022 ze dne 10. října 2022 o povolení výjimky ze základních ochranných podmínek zvláště chráněných druhů živočichů, které je přílohou žádosti organizace o povolení předmětné věci zaevidované pod čj. SBS 55951/2022.

- Rozhodnutí Krajského úřadu Libereckého kraje, odboru životního prostředí a zemědělství, jako orgánu ochrany přírody, čj. KULK 66442/2022 OŽPZ 1101/2022 ze dne 10. října 2022 o povolení výjimky ze základních ochranných podmínek zvláště chráněných druhů živočichů, které je přílohou žádosti organizace o povolení předmětné věci zaevidované pod čj. SBS 55951/2022. V tomto rozhodnutí je stanoveno 10 podmínek. Toto rozhodnutí je výsledkem samostatného správního řízení a z toho důvodu tyto podmínky nebyly stanoveny do výrokové části tohoto rozhodnutí. Plnění tohoto rozhodnutí je také stanoveno v dokumentaci uvedené pod podmínkou č. 1 ve výrokové části tohoto rozhodnutí.
- Rozhodnutí Městského úřadu Česká Lípa, odboru životního prostředí, jako orgánu ochrany přírody, čj. MUCL/122184/2022 ze dne 12. října 2022, kterým byl vydán souhlas se zásahem do významného krajinného prvku (VKP) les a územnímu systému ekologické stability (ÚSES) a povolena činnost, která může snížit nebo změnit krajinný ráz, které je přílohou žádosti organizace o povolení předmětné věci zaevidované pod čj. SBS 55951/2022. V tomto rozhodnutí je stanoveno 6 podmínek. Toto rozhodnutí je výsledkem samostatného správního řízení a z toho důvodu tyto podmínky nebyly stanoveny do výrokové části tohoto rozhodnutí. Plnění tohoto rozhodnutí je také stanoveno v dokumentaci uvedené pod podmínkou č. 1 ve výrokové části tohoto rozhodnutí.

K předmětné věci byla vydána následující závazná stanoviska:

- Koordinované závazné stanovisko Městského úřadu Česká Lípa, odboru životního prostředí čj. MUCL/80297/2022 ze dne 7. července 2022 k rozšíření o II. etapu na pozemku p. č. 582/5 v k. ú. Okřešice u České Lípy, které je přílohou žádosti organizace o povolení předmětné věci zaevidované pod čj. SBS 55951/2022. Součástí tohoto koordinovaného závazného stanoviska je zamítavé stanovisko stavebního úřadu jako úřadu územního plánování. Toto bylo změněno vydáním nového souhlasného závazného stanoviska Městského úřadu Česká Lípa, stavebního úřadu - úseku úřadu územního plánování čj. MUCL/92227/2022 ze dne 5. srpna 2022, které je níže uvedeno.
- Souhlasné závazné stanovisko Městského úřadu Česká Lípa, stavebního úřadu - úseku úřadu územního plánování čj. MUCL/92227/2022 ze dne 5. srpna 2022 k rozšíření o II. etapu na pozemku p. č. 582/5 v k. ú. Okřešice u České Lípy, které je přílohou žádosti organizace o povolení předmětné věci zaevidované pod čj. SBS 55951/2022. V tomto závazném stanovisko jsou stanoveny dvě podmínky, přičemž jedna je řešena vydáním samostatného

rozhodnutí Městského úřadu Česká Lípa, odboru životního prostředí, jako orgánu ochrany přírody, čj. MUCL/122184/2022 ze dne 12. října 2022, které je výše uvedeno v odůvodnění tohoto rozhodnutí, a druhá je uvedena ve výrokové části tohoto rozhodnutí jako podmínka č. 1.

- Souhlasné závazné stanovisko Krajského úřadu Libereckého kraje, odboru životního prostředí a zemědělství, jako orgánu ochrany ovzduší, čj. KULK 68303/2022/Še OŽPZ 962/2022/OOO ze dne 13. září 2022, k rozšíření o II. etapu na pozemku p. č. 582/5 v k. ú. Okřešice u České Lípy, které je přílohou žádosti organizace o povolení předmětné věci zaevidované pod čj. SBS 55951/2022. V tomto závazném stanovisku je stanovena jedna podmínka, která je uvedena ve výrokové části tohoto rozhodnutí jako podmínka č. 2.
- Souhlasné závazné stanovisko Krajského úřadu Libereckého kraje, odboru životního prostředí a zemědělství, jako orgánu státní správy lesů, čj. KULK 91536/2020 ze dne 22. prosince 2020 ke změně zastoupení dřevin při biologické rekultivaci v dobývacím prostoru Okřešice, které je přílohou žádosti organizace o povolení předmětné věci zaevidované pod čj. SBS 55951/2022. Tímto závazným stanoviskem byl vydán souhlas s návrhem změny rekultivačního plánu lesnické rekultivace dobývacího prostoru Okřešice. Provedení změny v projektové dokumentaci „Lesnická rekultivace dobývacího prostoru Okřešice“ je stanoveno pod podmínkou č. 4 ve výrokové části tohoto rozhodnutí.
- Souhlasné závazné stanovisko Krajské hygienické stanice Libereckého kraje se sídlem v Liberci, územního pracoviště v České Lípě, jako orgánu ochrany veřejného zdraví, čj. KHSLB 14698/2022 ze dne 26. srpna 2022 k rozšíření o II. etapu na pozemku p. č. 582/5 v k. ú. Okřešice u České Lípy, které je přílohou žádosti organizace o povolení předmětné věci zaevidované pod čj. SBS 55951/2022. V tomto závazném stanovisku je stanovena jedna podmínka, která je uvedena ve výrokové části tohoto rozhodnutí jako podmínka č. 3.

K předmětné věci byla vydána následující stanoviska, vyjádření a doporučení:

- Souhlasné stanovisko Agentury ochrany přírody a krajiny České republiky, regionálního pracoviště Správa chráněné krajinné oblasti Kokořínsko - Máchův kraj, jako orgánu ochrany přírody, k rozšíření o II. etapu na pozemku p. č. 582/5 v k. ú. Okřešice u České Lípy, které je přílohou žádosti organizace o povolení předmětné věci zaevidované pod čj. SBS 55951/2022. V tomto stanovisku nejsou stanoveny žádné podmínky.
- Souhlasné vyjádření Krajského úřadu Libereckého kraje, odboru životního prostředí a zemědělství z hlediska posuzování vlivů na životní prostředí a soustavy Natura 2000 zn. KULK49548/2018 ze dne 29. června 2018 k rozšíření o II. etapu na pozemku p. č. 582/5 v k. ú. Okřešice u České Lípy, které je přílohou žádosti organizace o povolení předmětné věci zaevidované pod čj. SBS 55951/2022. V tomto vyjádření je stanovena jedna podmínka, která je řešena vydáním souhlasného stanoviska Agentury ochrany přírody a krajiny České republiky, regionálního pracoviště Správa chráněné krajinné oblasti Kokořínsko - Máchův kraj, které je přílohou žádosti organizace o povolení předmětné věci zaevidované pod čj. SBS 55951/2022.
- Souhlasné vyjádření Města Česká Lípa, v jehož územním obvodu má být předmětná činnost vykonávána, čj. MUCL/98262/2021 ze dne 20. září 2021 k rozšíření o II. etapu na pozemku p. č. 582/5 v k. ú. Okřešice u České Lípy, které je přílohou žádosti organizace o povolení předmětné věci zaevidované pod čj. SBS 55951/2022. V tomto vyjádření nejsou stanoveny žádné podmínky.
- Doporučení Lesů České republiky, státního podniku, Lesní správy Česká Lípa čj. LCR239/002661/2020 ze dne 8. prosince 2020 na změnu zastoupení dřevin při biologické

rekultivaci dobývacího prostoru Okřešice, které je přílohou žádosti organizace o povolení předmětné věci zaevidované pod čj. SBS 55951/2022. Toto doporučení je zpracováno v závazném stanovisku Krajského úřadu Libereckého kraje, odboru životního prostředí a zemědělství čj. KULK 91536/2020 ze dne 22. prosince 2020, které je přílohou žádosti organizace o povolení předmětné věci zaevidované pod čj. SBS 55951/2022.

Na základě výše uvedených skutečností jsou střety zájmů chráněné podle zvláštních předpisů vyřešeny.

Při vydání tohoto rozhodnutí OBÚ se sídlem v Liberci vycházel z ustanovení § 10 odst. 9 zákona č. 61/1988 Sb., ustanovení § 30 a 37a horního zákona, ustanovení § 36, 47, 49, 67, 68 a 149 správního řádu a ustanovení § 7 a 8 vyhlášky č. 104/1988 Sb.

Tímto rozhodnutím bude zajištěna potřebná míra bezpečnosti osob a majetku a zajištěna ochrana práv a právem chráněných zájmů občanů a organizací.

S využitím ustanovení § 8 odst. 3 vyhlášky č. 104/1988 Sb. se ověřená dokumentace „Změna Plánu otvírky, přípravy a dobývání výhradního ložiska sklářských a slévárenských písků v dobývacím prostoru Okřešice - I. etapa (51,8988 ha) pro rozšíření o II. etapu na pozemku p. č. 582/5 v k. ú. Okřešice u České Lípy (24,5 ha)“ a ověřená dokumentace „Příloha č. 1 závazného stanoviska Krajského úřadu Libereckého kraje, odboru životního prostředí a zemědělství čj. KULK 91536/2020 ze dne 22. prosince 2020“, které jsou na OBÚ se sídlem v Liberci zaevidovány pod čj. SBS 55951/2022, v jednom vyhotovení zasílají organizaci a jedno vyhotovení si OBÚ se sídlem v Liberci ponechá ve spisu.

Informace o vypořádání s návrhy a námitkami účastníků a s jejich vyjádřením k podkladům rozhodnutí:

Účastníci řízení neměli k předmětné změně žádné návrhy ani námitky a nevyužili možnosti vyjádřit se k podkladům rozhodnutí

Na základě výše uvedených skutečností proto OBÚ se sídlem v Liberci rozhodl tak, jak je uvedeno ve výrokové části tohoto rozhodnutí.

Poučení účastníků:

Proti tomuto rozhodnutí lze podat odvolání k OBÚ se sídlem v Liberci ve lhůtě 15-ti dnů ode dne jeho oznámení v souladu s ustanovením § 68 odst. 5, § 81 odst. 1, § 83 odst. 1 a § 86 odst. 1 správního řádu. Včas podané a přípustné odvolání má odkladný účinek, v jehož důsledku nenastává právní moc, vykonatelnost, ani jiné právní důsledky rozhodnutí v souladu s ustanovením § 85 odst. 1 správního řádu. Odvolání jen proti odůvodnění rozhodnutí je nepřípustné ve smyslu ustanovení § 82 odst. 1 správního řádu.

Za vydání rozhodnutí o změně povolení hornické činnosti byl vyměřen podle části IV, položky č. 60 bodu 1 písmeno b) zákona č. 634/2004 Sb., o správních poplatcích, ve znění pozdějších předpisů, správní poplatek ve výši 750,- Kč. Poplatek byl zaplacen formou kolkových známek.

Rozdělovník:

Účastníci řízení:

Provodínské písky a.s., Provodín 165, 471 67 Provodín (žadatel)

Město Česká Lípa, náměstí T. G. Masaryka 1, 470 01 Česká Lípa

Lesy České republiky, státní podnik, Přemyslova 1106/19, 500 08 Hradec Králové (Lesní správa Česká Lípa)

Dotčené orgány:

Krajský úřad Libereckého kraje, odbor životního prostředí a zemědělství, U Jezu 642/2a, 461 80 Liberec 2

Městský úřad Česká Lípa, odbor životního prostředí, náměstí T. G. Masaryka 1, 470 01 Česká Lípa

Městský úřad Česká Lípa, Stavební úřad - úsek úřad územního plánování, náměstí T. G. Masaryka 1, 470 01 Česká Lípa

Krajská hygienická stanice Libereckého kraje se sídlem v Liberci, územní pracoviště v České Lípě, ulice 5. května 813, 470 42 Česká Lípa

Agentura ochrany přírody a krajiny České republiky, regionální pracoviště Správa chráněné krajinné oblasti Kokořínsko - Máchův kraj, Česká 149, 276 01 Mělník

O B V O D N Í B Á Ň S K Ý Ú Ř A D
pro území krajů Libereckého a Vysočina

Č. j.: SBS 37770/2014

na základě žádosti, která je zaevidována dne 12. prosince 2014 pod č. j. SBS 37770/2014, podle ustanovení § 5 odst. 2 zákona č. 61/1988 Sb., o hornické činnosti, výbušninách a o státní báňské správě, ve znění pozdějších předpisů, ve smyslu ustanovení § 4 odst. 2 vyhlášky č. 15/1995 Sb., o oprávnění k hornické činnosti a činnosti prováděné hornickým způsobem, jakož i k projektování objektů a zařízení, které jsou součástí těchto činností, ve znění pozdějších předpisů, a v souladu s ustanovením § 151 odst. 1 zákona č. 500/2004 Sb., správní řád, ve znění pozdějších předpisů,

mění

OPRÁVNĚNÍ

k hornické činnosti

č. j. 389-02/96, č. o. 71, vydané dne 29. 3. 1996

takto

Obchodní jméno: Provodínské písky a.s.
Sídlo: Provodín 165, PSČ 471 67
Identifikační číslo: 46 70 90 53
Předmět činnosti:

Hornická činnost v souladu s ustanovením § 2

- písm. b) – otvírka, příprava a dobývání výhradních ložisek*
- písm. c) – zřizování, zajišťování a likvidace důlních děl a lomů*
- písm. d) – úprava a zušlechťování nerostů prováděné v souvislosti s jejich dobýváním*
- písm. e) – zřizování a provozování odvalů a odkališť při činnostech uvedených v písmenech a) až d)*

zákona č. 61/1988 Sb., o hornické činnosti, výbušninách a o státní báňské správě, ve znění pozdějších předpisů, jakož i projektování objektů a zařízení, které jsou jejich součástí.

Odborně způsobilý pracovník:

██████████; datum narození: ██████████; místo trvalého pobytu: ██████████ Kravaře, P██████████; osvědčení: ██████████ na lomech s celkovou roční těžbou užitkového nerostu nižší než 500 tisíc tun vydané OBU v Liberci pod č. j. ██████████ 10, č. o. 403, dne 8. listopadu 2010.

██████████; datum narození: ██████████ místo trvalého pobytu: ██████████, Zahradky, PSČ 471 01; osvědčení: ██████████ na lomech s celkovou roční těžbou užitkového nerostu nižší než 500 tisíc tun vydané OBU v Liberci pod č. j. ██████████, č. o. 48, dne 12. prosince 2003.

██████████; datum narození: ██████████; místo trvalého pobytu: ██████████, Česká Lípa, PSČ 470 01; osvědčení: ██████████ vydané OBU v Liberci pod č. j. ██████████, č. o. 93 a), dne 12. prosince 2003.

V Liberci 18. prosince 2014