

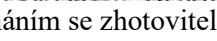





Dodatek č. 19 **ke smlouvě č. MUVSP004JC25 (89/2005)** **o podpoře a rozvoji informačního systému**

Město Vsetín

Se sídlem: Svárov 1080, 755 01 Vsetín
Zastoupené: Jiřím Čunkem, starostou města
IČO: 00304 450
DIČ: CZ00304450
Bankovní spojení: 
Číslo účtu: 
Telefon: 
Fax: 
Osoba pověřená jednáním se zhotovitelem: 
jako **objednatel**
a

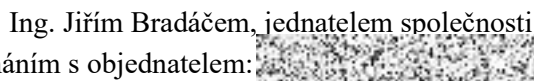
T-MAPY spol. s r.o.

IČO: 47451084
DIČ: CZ47451084
sídlo společnosti: Špitálská 150, 500 03 Hradec Králové
Bankovní spojení: 
Číslo účtu: 
Zastoupená: Ing. Jiřím Bradáčem, jednatelem společnosti
Osoba pověřená jednáním s objednatelem: 
jako **zhotovitel**

Společnost T-MAPY spol. s r.o. je zapsaná v obchodním rejstříku vedeném Krajským soudem v Hradci Králové, oddíl C, vložka 9307

uzavírají tento

dodatek ke smlouvě o dílo

I. PŘEDMĚT DODATKU

I. 1. Předmětem dodatku je:

- Změna přílohy č. 6 smlouvy MUVSP004JC25 (číslo zhotovitele 89/2005) -- Principy kalkulace ceny služeb / Výčet aplikací a cena technické podpory platný od 1. 4. 2024
- Rozšíření, aktualizace, resp. úprava datové základny městského GIS.

I. 2. Zhotovitel se zavazuje provést práce, které se budou skládat z těchto základních částí:

1. Aktualizace územní identifikace
2. DBM - Aktualizace Digitální blokové mapy
3. DKM - Aktualizace Digitální katastrální mapy
4. Aktualizace mapových podkladů

I. 3. Rozsah prací je blíže specifikován v příloze č. 1 této smlouvy „Nabídkový list“. Tato příloha je nedílnou součástí této smlouvy.

- I. 4. Geografická data budou předána v digitální podobě ve formátu ESRI Shapefile a předána na CD ve 2 paré a nahrána vzdálenou správou na příslušný server. Případná rastrová data budou předána ve formátu tiff/tfw, jpg/jgw. Součástí dodávky bude veškerá dokumentace popisující datové struktury, resp. datový model. Speciální dokumentace bude rovněž dodána u těch dat, jejichž využívání to vyžaduje.
- I. 5. Zhotovitel potvrzuje, že se v plném rozsahu seznámil s rozsahem díla, že jsou mu známy veškeré technické, kvalitativní a jiné podmínky nezbytné k realizaci díla a že disponuje takovými odbornými znalostmi, které jsou k provedení díla nezbytné.

II. MÍSTO PLNĚNÍ

Místem plnění je sídlo objednatele.

III. ČAS PLNĚNÍ

- III. 1. Zhotovitel se zavazuje provést dílo v níže uvedené době
- termín ukončení prací a předání díla objednateli: podle operativně stanoveného harmonogramu, nejdéle však do 31. 12. 2024.
- III. 2. Zhotovitel splní povinnost provést dílo, popř. jeho část, řádným ukončením, bez vad a nedodělků, instalací na výpočetní techniku objednatele, odzkoušením funkčnosti a předáním objednateli. Splněním dodávky díla se rozumí úplné dokončení díla, podepsáním posledního zápisu o předání a převzetí díla, předáním dokladů o předepsaných zkouškách a revizích.
- III. 3. Objednatel se zavazuje poskytnout zhotoviteli veškeré podklady potřebné k řádnému provedení díla.

IV. CENA DÍLA

- IV. 1. Na základě zák. č. 526/1990 Sb., o cenách se smluvní strany dohodly na ceně pevné za celé dílo a ta činí
410650,- Kč bez DPH, 86236,50,- Kč DPH, 496886,50,- Kč vč. DPH
(Čtyřistadesettisícšestsetpadesát Kč bez DPH).

Tato cena byla stanovena jako maximální, nepřekročitelná.

- IV. 2. Zhotovitel prohlašuje, že cena za dílo zahrnuje veškeré náklady spojené se zhotovením díla, včetně režijních nákladů.
- IV. 3. Změna ceny díla je možná jen na základě změny rozsahu díla. Změna rozsahu díla musí být písemně objednána objednatelem a změna ceny díla musí být sjednána písemným dodatkem k této smlouvě podepsaným zástupci obou smluvních stran, jinak zhotoviteli nárok na zaplacení těchto prací nevzniká.
- IV. 4. Postup prací bude sledován mj. formou kontrolních dnů.
- IV. 5. Sazba DPH ke dni podpisu smlouvy je 21 %. Zhotovitel odpovídá za to, že sazba daně z přidané hodnoty bude stanovena v souladu s právními předpisy platnými ke dni poskytnutí příslušného dílčího plnění.

V. PLATEBNÍ PODMÍNKY

- V. 1. Zhotovitel má právo měsíčně na základě výsledků jednotlivých kontrolních dnů fakturovat částky odpovídající reálné rozpracovanosti a schválené objednatelem.
- V. 2. Součástí faktur (daňových dokladů) bude zjišťovací protokol a soupis provedených prací a dodávek odsouhlasený a podepsaný objednatelem.
- V. 3. Doplatek ceny díla uhradí objednatel na základě konečné faktury vystavené zhotovitelem neprodleně po ukončení díla a odstranění případných vad a nedodělků. V konečné faktuře budou zúčtovány platby za dílčí plnění.
- V. 4. Veškeré faktury jsou splatné do 21 dnů ode dne doručení objednateli.
- V. 5. Objednatel je oprávněn vrátit fakturu a fakturovanou částku nezaplatit v případě, že obsahuje nesprávné nebo neúplné údaje anebo obsahuje nesprávné cenové údaje. Objednatel musí fakturu vrátit do data její splatnosti, jinak je v prodlení se zaplacením částky, která měla být fakturovaná správně.
- V. 6. Povinnost uhradit příslušnou část ceny díla dle faktury vystavené zhotovitelem je splněna dnem odepsání této částky z účtu objednatele.

VI. PRÁVA A POVINNOSTI SMLUVNÍCH STRAN

- VI. 1. Objednatel se zavazuje, že předá zhotoviteli podklady a údaje (dále jen data) nezbytné pro zhotovení díla vymezeného v bodě I. této smlouvy.

- VI. 2. Zhotovitel se zavazuje při provádění díla akceptovat pokyny objednatele. Zhotovitel je však povinen upozornit objednatele bez zbytečného odkladu na nevhodnou povahu věcí převzatých od objednatele nebo pokynů daných mu objednatelem k provedení díla.
- VI. 3. Zhotovitel může s písemným souhlasem objednatele pověřit prováděním části díla jinou osobu. Při provádění díla jinou osobou má zhotovitel odpovědnost, jako by dílo prováděl sám.
- VI. 4. Zhotovitel odpovídá za bezpečnost a ochranu zdraví vlastních pracovníků.
- VI. 5. Zhotovitel se zavazuje:
- neposkytnout data třetí osobě;
 - zabezpečit data proti zneužití třetí osobou;
 - nezneužít data;
 - nepoužívat data k prezentačním a reklamním účelům bez vzájemného předchozího písemného souhlasu obou smluvních stran;
 - nakládat s daty jen v rámci smlouvy o zpracování dat. Po ukončení prací nebo po skončení platnosti smlouvy o zpracování dat je povinen všechna data předat zpět objednateli.

VII. SMLUVNÍ POKUTY

- VII. 1. V případě nedodržení splatnosti vystavených faktur zhotovitele uhradí objednatel zhotoviteli smluvní pokutu ve výši 0,05% z dlužné částky za každý den prodlení.
- VII. 2. V případě, že zhotovitel nedodrží termín dokončení díla dle čl. III. 1. této smlouvy, uhradí objednateli smluvní pokutu ve výši 0,05 % z ceny díla za každý den prodlení.
- VII. 3. Zhotovitel se zavazuje při prodlení s termínem odstranění vad zjištěných při předání díla zaplatit objednateli za každý započatý den prodlení smluvní pokutu ve výši 500,- Kč za každou vadu neodstraněnou ve sjednaném termínu. Smluvní pokutu ve výši 500,- Kč uhradí zhotovitel i v případě prodlení s termínem odstranění vad.
- VII. 4. Pokud bude zhotovitel v prodlení s termínem odstranění vad v záruční době, uhradí objednateli za každý započatý den prodlení smluvní pokutu ve výši 1.000,- Kč za každou jednotlivou vadu neodstraněnou v dohodnutém termínu.
- VII. 5. Zaplacením smluvních pokut není dotčeno právo oprávněné strany požadovat náhradu škody způsobené porušením povinnosti, na níž se smluvní pokuta vztahuje. Škoda musí být uhrazena v plném rozsahu, tedy i v případě, kdy přesahuje výši smluvní pokuty. Škodou se rozumí i penalizace, kterou objednatel bude muset uhradit z titulu prodlení zhotovitele s dokončením prací.
- VII. 6. Úhradou smluvních pokut, penále a škod nezaniká povinnost zhotovitele práce dokončit dle této smlouvy.
- VII. 7. Vypočtenou smluvní pokutu, na kterou vznikne objednateli nárok, je objednatel oprávněn započíst proti doplatku ceny díla fakturované zhotovitelem.

VIII. ZÁRUKA

- VIII. 1. Zhotovitel odpovídá za to, že předmět této smlouvy je zhotoven podle podmínek smlouvy a v záruční době bude mít vlastnosti dohodnuté touto smlouvou.
- VIII. 2. Na data vzniklá v rámci plnění předmětu této smlouvy poskytuje zhotovitel záruku 10 let. Záruční doby uvedené v tomto čl. počínají běžet dnem předání a převzetí předmětu díla bez vad a nedodělků.
- VIII. 3. Vyskytne-li se v průběhu záruční doby na provedeném díle vada, oznámí objednatel bezodkladně její výskyt písemně zhotoviteli. Práce na odstranění vady v záruční době je zhotovitel povinen zahájit neprodleně, nejpozději však do 2 pracovních dnů ode dne, kdy byl o vadě uvědomen, nedojde-li k dohodě o jiném termínu.
- VIII. 4. Vada v záruční době bude odstraněna bezplatně v co nejkratším technicky možném termínu, nejpozději však do 4 týdnů od dne oznámení vady.
- VIII. 5. Provedenou opravu zhotovitel písemně předá objednateli.

IX. PŘEDÁNÍ DÍLA

- IX. 1. K převzetí díla vyzve zhotovitel objednatele písemně, a to alespoň 5 pracovních dnů předem. Výzvu k převzetí díla je zhotovitel oprávněn učinit teprve poté, co bude předmět díla dokončen v rozsahu dohodnutém touto smlouvou.
- IX. 2. Objednatel není povinen převzít dílo vykazující vady a nedodělky.

- IX. 3. Vadou se rozumí odchylka v kvalitě, rozsahu a parametrech díla stanovených touto smlouvou a obecně závaznými předpisy. Nedodělkem se rozumí nedokončená práce oproti rozsahu dohodnutému v čl. I. této smlouvy.
- IX. 4. O průběhu přijímacího řízení pořídí zhotovitel zápis, ve kterém se mimo jiné uvede i soupis vad a nedodělků, pokud je dílo obsahuje s termínem jejich odstranění. Pokud objednatel odmítá dílo převzít, je povinen uvést do zápisu svoje důvody.
- IX. 5. Dílo je považováno za ukončené po řádném ukončení všech prací uvedených v čl. I této smlouvy. Pokud jsou v této smlouvě použity termíny ukončení díla nebo den předání, rozumí se tím den, ve kterém dojde k podpisu předávacího protokolu.
- IX. 6. Zhotovitel a objednatel se mohou dohodnout na dílčím předání předmětu díla (po úsecích). O dílčím předání bude proveden vždy samostatný zápis.

X. ODPOVĚDNOST ZA ŠKODY

Zhotovitel nese nebezpečí škody na zhotovovaném díle do doby jeho předání objednateli. Zhotovitel nese dále odpovědnost za škody na majetku objednatele a třetích osob vzniklé porušením jeho povinností při zhotovování díla dle této smlouvy

XI. DALŠÍ UJEDNÁNÍ

- XI. 1. Zhotovitel bude objednatele informovat o stavu rozpracovaného díla na pravidelných kontrolních dnech.
- XI. 2. Zhotovitel bude při plnění předmětu této smlouvy postupovat s odbornou péčí. Zavazuje se dodržovat obecně závazné předpisy, technické normy a podmínky této smlouvy. Zhotovitel se bude řídit výchozími podklady objednatele, pokyny objednatele, zápisy a dohodami oprávněných pracovníků smluvních stran a rozhodnutími a vyjádřeními kompetentních orgánů státní správy.
- XI. 3. Zhotovitel je povinen činit opatření proti hrozcím škodám na majetku objednatele. Porušením této povinnosti zhotovitele vzniká objednateli právo na náhradu škody.
- XI. 4. Smluvní strany se dohodly na tom, že vlastníkem zhotoveného díla dle této smlouvy se stává dnem převzetí objednatel.
- XI. 5. Veškeré podklady a údaje poskytnuté objednatelem se zhotovitel zavazuje užít pouze pro zhotovení díla dle této smlouvy. V případě, že v důsledku porušení této povinnosti zhotovitele vznikne objednateli škoda, zavazuje se zhotovitel takto vzniklou škodu uhradit objednateli v plném rozsahu.
- XI. 6. Veškeré vzájemně poskytované informace psané i ústní, které souvisí s provedením nebo účelem díla a které nejsou všeobecně známy, jsou důvěrné. Ujednání tohoto čl. není dotčena povinnost objednatele k poskytování informací dle zák. č. 106/1999 Sb.
- XI. 7. V případě, že jedna ze stran podstatně poruší povinnosti z této smlouvy vyplývající, může druhá smluvní strana od smlouvy odstoupit. Pro účely této smlouvy se za podstatné porušení rozumí zejména:
- prodlení objednatele s úhradou faktur o více než 30 dnů
 - překročení termínu zhotovení díla o více než 30 dnů
 - zhotovitel poruší povinnosti stanovené v čl. XI. 2., XI. 3.
- XI. 8. Chce-li některá ze stran od této smlouvy odstoupit na základě ujednání z této smlouvy vyplývajících, je povinna svoje odstoupení písemně oznámit druhé straně s uvedením termínu, ke kterému od smlouvy odstupuje. V odstoupení musí být dále uveden důvod, pro který strana od smlouvy odstupuje a přesná citace toho bodu smlouvy, který je k odstoupení opravňuje. Bez těchto náležitostí je odstoupení neplatné.
- XI. 9. Nesouhlasí-li jedna ze stran s důvodem odstoupení druhé strany nebo popírá-li jeho existenci, je povinna to písemně oznámit nejpozději do deseti dnů po obdržení oznámení odstoupení. Pokud tak neučiní, má se za to, že z důvodem odstoupení souhlasí.
- XI. 11. Odstoupí-li některá ze stran od této smlouvy na základě ujednání z této smlouvy vyplývajících, pak povinnosti obou stran jsou následující:
- zhotovitel provede soupis všech provedených prací, oceněný dle způsobu, kterým je stanovena cena díla. Soupis provedených prací musí být odsouhlasený zástupcem objednatele.
 - zhotovitel provede finanční vyčíslení provedených prací a dodávek a vypracuje "dílčí konečnou fakturu"
 - objednatel je povinen do 2 pracovních dnů od obdržení vyzvání zahájit "dílčí přijímací řízení
 - strana, která důvodně odstoupí od smlouvy zapříčinila, je povinna uhradit druhé straně veškeré náklady jí vzniklé z důvodu odstoupení od smlouvy a dále jednorázovou smluvní pokutu ve výši 5% z ceny díla

XII. ZÁVĚREČNÁ USTANOVENÍ

- XII. 1. Tuto smlouvu lze měnit nebo doplňovat pouze výslovným, oboustranně potvrzeným smluvním ujednáním, podepsaným statutárními zástupci obou smluvních stran (jen v listinné podobě). Toto se týká především omezení rozsahu díla, nebo jeho rozšíření nad rámec této smlouvy (tzv. vícepráce). V obou případech je předchozí změna smlouvy nezbytnou podmínkou, bez jejíhož splnění nelze uplatňovat právo na snížení, resp. zvýšení ceny.
- XII. 2. Smluvní strany prohlašují, že došlo k dohodě o celém rozsahu a obsahu této smlouvy.
- XII. 3. Smlouva byla vyhotovena ve třech vyhotoveních s platností originálu, z nichž objednatel obdrží dvě vyhotovení a zhotovitel jedno.
- XII. 4. Smlouva nabývá platnosti dnem jejího podpisu oběma smluvními stranami a účinnosti okamžikem uveřejnění v registru smluv.
- XII. 5. Zhotovitel bere na vědomí, že město Vsetín je povinný subjekt k poskytování informací dle zákona č. 106/1999 Sb., o svobodném přístupu k informacím a zákona č. 340/2015 Sb., o registru smluv (dále „registr smluv“). Zhotovitel souhlasí se zpřístupněním či zveřejněním celé této smlouvy, jakož i všech jednání a okolností s jejím uzavřením souvisejících.
- XII. 6. Smlouva byla vyhotovena v písemné formě na základě požadavku objednatele.
- XII. 7. Objednatel potvrzuje, že tato smlouva byla uzavřena v souladu se zákonem č. 128/2000 Sb., o obcích (obecní zřízení), ve znění pozdějších předpisů, a byly splněny podmínky pro její platné uzavření stanovené tímto zákonem (§ 41 citovaného zákona) a usnesením Rady města Vsetín č. 19/54/RM/2020 ze dne 2. 12. 2020.
- XII. 8. Smluvní strany shodně prohlašují, že si tuto smlouvu před jejím podpisem přečetly, a že tato byla uzavřena po vzájemném projednání podle jejich pravé a svobodné vůle, prosté omylů, určitě, vážně a srozumitelně, nikoliv v tísní nebo za nápadně nevýhodných podmínek. Smluvní strany dále prohlašují, že tato smlouva jako celek ani žádné jednotlivé ustanovení této smlouvy neodporuje zásadám poctivého obchodního styku či dobrým mravům. Na důkaz výše uvedených skutečností smluvní strany tuto Smlouvu podepisují.

Ve Vsetíně dne

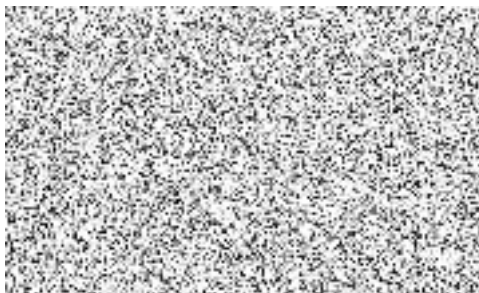

V Praze dne



Příloha č. 1 - Nabídkový list**I. NÁZEV FIRMY****T-MAPY spol. s r.o.**

IČO: 47451084

DIČ: CZ47451084

sídlo společnosti: Špitálská 150, 500 03 Hradec Králové

Bankovní spojení:

Zastoupená: Ing. Jirím Bradáčem, jednatelem společnosti

Osoba pověřená jednáním s objednatelem:

II. CENA DÍLA

Kód	Položka	Cena bez DPH	DPH 21%	Cena s DPH
	Cena celkem	410650,00	86236,5	496886,5
1	Aktualizace územní identifikace	26400,00	5544,00	31944,00
1,1	Aktualizace územní identifikace-Budovy	13200,00	2772,00	15972,00
1,2	Aktualizace územní identifikace-čísla popisná	13200,00	2772,00	15972,00
2	DBM-Aktualizace Digitální blokové mapy, zpracování objektů, 4x ročně	130000,00	27300,00	157300,00
3	DKM-Aktualizace Digitální katastrální mapy (12x ročně)	72000,00	15120,00	87120,00
4	Aktualizace mapových podkladů	63000,00	13200,00	76230,00
4,1	Aktualizace pasportu komunikací	8000,00	1680,00	9680,00
4,2	Aktualizace pasportu zeleně	8000,00	1680,00	9680,00
4,3	Zpracování map od KÚ	5500,00	1155,00	6655,00
4,4	Náhrada mapových služeb	11500,00	2415,00	13915,00
4,5	Aktualizace dat ÚAP z KÚ ZLK – pro map.apl. 1x ročně	30000,00	6300,00	36300,00
5	Konfigurace aplikací	48000,00	10080,00	58080,00
5,1	Historie REN - konfigurace přístupu ze dvou zdrojů VFK, logování přístupů, konfigurace uploadu	24000,00	5040,90	29040,00
5,2	Cobra - restrikce neúspěšných přihlášení	24000,00	5040,00	29040,00
6	Datové práce	71250,00	14962,50	86212,50
6,1	pasport komunikací - vytvoření linií chodníků a zpracování do aplikace dle nabídky z 18.10.2023	71250,00	14962,50	86212,50

III. PODROBNÁ TECHNICKÁ SPECIFIKACE A ROZSAH DÍLA

1. Aktualizace územní identifikace

Stávající vrstva budov bude porovnána s aktualizovanými daty RÚIAN a zjištěné rozdíly budou zapracovány. Vrstva čísel popisných bude doplněna v návaznosti na aktualizaci budov. Aktualizace dvakrát ročně.

2. Aktualizace digitální blokové mapy

Do blokové mapy budou zapracovány změny vyplývající z aktualizace územní identifikace.

3. Aktualizace Digitální katastrální mapy

Digitální katastrální mapa bude aktualizována daty z katastru nemovitostí a dat UKM. V rámci aktualizací budou aktualizována jak popisná, tak prostorová data

4. Aktualizace mapových podkladů

4.1 V rámci aktualizace pasportu komunikací bude verifikován obsah databáze, odstraněny případné chybné údaje a provedeny změny v datech dle požadavků objednatele.

4.2 V rámci aktualizace pasportu zeleně bude verifikován obsah databáze, odstraněny případné chybné údaje a provedeny změny v datech dle požadavků objednatele.

4.3 Aktuální data katastru nemovitostí budou zapracována do GIS Města.

4.4 Data ÚAP poskytnuta z datového uložení portálu Zlínského kraje (poskytnutá v SHP souborech s uvedeným datovým modelem) budou převedena do datového modelu ÚAP verze 4.0 firmy T-Mapy. Budou převedena data pro projekt Životní prostředí.

5. Konfigurace aplikací

5.1. Bude nastaveno zobrazování v aplikaci REN – historický stav.

Bude nastaveno logování přístupů k aplikacím.

Bude nakonfigurován upload velkých souborů

5.2. Bude nastavena restrikce přístupu externích uživatelů. Po 5 neúspěšných přihlášení nebude povoleno přihlášení daného uživatele v následujících 15 minutách.

6 Datové práce

6,1 – v pasportu komunikací budou vytvořeny linie chodníků

Příloha č. 6 smlouvy

Principy kalkulace ceny služeb

- 11.1. Základní sazba za služby podpory činí 20 % vstupní ceny Produktu za každých 12 měsíců. Základní sazba se skládá z následujících částí:
- sazba za služby dle čl. 3 – Katalog služeb, písm. a) až c) Přílohy č. 1 této smlouvy činí 15 % vstupní ceny Produktu za každých 12 měsíců
 - sazba za služby dle čl. 3 - Katalog služeb, písm. d) Přílohy č. 1 této smlouvy činí 5% vstupní ceny Produktu za každých 12 měsíců
- 11.2. Cena služeb podpory se odvozuje od vstupní ceny Produktu a typu aplikace. Procentní sazby jsou počítány ze vstupní ceny Produktu:

Úroveň podpory	Sazba za služby podpory na 12 měsíců	
	S ... Standardní aplikace <i>Do podpory standardních aplikací jsou zahrnuty veškeré služby dle čl. 3 – Katalog služeb, písm. a) až c) Přílohy č. 1 této smlouvy</i>	U ... Uživatelská aplikace <i>Do podpory uživatelských aplikací jsou zahrnuty veškeré služby dle čl. 3 - Katalog služeb, písm. d) Přílohy č. 1 této smlouvy</i>
S ... Standardní podpora	20 %	15 %

Je-li v užívání objednatele více samostatných licencí stejného produktu, pak je základní procentní sazba kalkulována ke každé této licenci, případný příplatek za rozšířenou podporu je ovšem kalkulován pouze k jedné z těchto licencí.

Částky jsou uvedeny v Kč bez DPH.

- 11.3. Vstupní cenou Produktu je základní cena licence (licencí) každého softwarového produktu. Tato cena nemusí být uvedena, jedná-li se o technickou podporu poskytovanou k softwarovému produktu třetí strany nebo je-li cena za provádění technické podpory kalkulována odlišným způsobem.
- 11.4. Cena technické podpory může být v individuálních případech stanovena i odlišně na základě dohody obou stran.

Výčet aplikací a cena technické podpory platný od 1. 4. 2024

(Pojmy Typ produktu a Úroveň podpory jsou definovány ve slovníčku pojmů v příloze č. 1 této smlouvy.)

Produkt	Typ produktu	Vstupní cena v Kč bez DPH	Počet	Úroveň podpory	Cena za TP/1 rok bez DPH	Cena za TP/1 rok včetně DPH
			licencí			
T-WIST Pasport komunikací	S	36 000 Kč	Interní neomezená	S	7 200 Kč	8 712 Kč
T-WIST Pasport veřejného osvětlení	S	29 000 Kč	Interní neomezená	S	5 800 Kč	7 018 Kč
T-WIST Pasport zeleně	S	45 900 Kč	Interní neomezená	S	9 180 Kč	11 108 Kč
T-WIST Pasport rekreace, sportu a náležejícího mobiliáře	S	30 500 Kč	Interní neomezená	S	6 100 Kč	7 381 Kč
T-WIST Pasport hřbitova	S	55 000 Kč	Interní neomezená	S	11 000 Kč	13 310 Kč
T-MapServer	S	95 000 Kč	Internet neomezená	S	19 000 Kč	22 990 Kč
T-WIST REN	S	75 000 Kč	Interní neomezená	S	15 000 Kč	18 150 Kč
T-WIST RÚIAN	S	75 200 Kč	Interní neomezená	S	15 040 Kč	18 198 Kč
T-WIST Informace k nemovitostem	S	45 000 Kč	Interní neomezená	S	9 000 Kč	10 890 Kč
T-WIST administrace systému (správa skupin a uživatelů)	S	27 400 Kč	Internet neomezená	S	5 480 Kč	6 631 Kč
T-WIST CEU (včetně CEU Manažer)	S	60 000 Kč	Internet neomezená	S	12 000 Kč	14 520 Kč
Interface management UKJ-konektor ArcGis		65 000 Kč	Internet neomezená	S	13 000 Kč	15 730 Kč
T-WIST EDAS TWB	S	59 504 Kč	Intranet	S	11 901 Kč	14 400 Kč
T-WIST GIS Objekty – Histor. části. města	S	10 000 Kč	Internet neomezená	S	2 000 Kč	2 420 Kč
Mapová aplikace – Městská policie	S	5 000 Kč	Internet neomezená	S	1 000 Kč	1 210 Kč
T-WIST GIS Objekty turistický portál	S	16 000 Kč	Interní neomezená	S	3 200 Kč	3 872 Kč
Editor WMS služeb	S	30 000 Kč	Interní	S	6 000 Kč	7 260 Kč

T-WIST REN Modul WSDP	S	18 000 Kč	Interní	S	3 600 Kč	4 356 Kč
T-WIST Evidence závazných stan.	S	35 500 Kč	Interní	S	7 100 Kč	8 591 Kč
Mapová aplikace – Mapa krizové řízení	S	5 000 Kč	Internet neomezená	S	1 000 Kč	1 210 Kč
Mapová aplikace Technická mapa	S	10 000 Kč	Internet neomezená	S	2 000 Kč	2 420 Kč
Mapová aplikace – Živoní prostředí	S	5 000 Kč	Internet neomezená	S	1 000 Kč	1 210 Kč
Mapové podklady (základ DGN, DXF)	S	30 000 Kč	Interní neomezená	S	6 000 Kč	7 260 Kč
Modul export/import (multilicence pro neomezený počet aplikací)	S	20 000 Kč	Interní neomezená	S	4 000 Kč	4 840 Kč
T-WIST Pasport komunikací - modul prohlídky	S	10 000 Kč	Interní neomezená	S	2 000 Kč	2 420 Kč
T-WIST Pasport odpadového hospodářství (Základní modul: Separovaný odpad, Objemný odpad (mobilní kontejnery)	S	30 000 Kč	Interní neomezená	S	6 000 Kč	7 260 Kč
T-WIST Pasport vodovodů a kanalizací - základní licence	S	30 000 Kč	Interní neomezená	S	6 000 Kč	7 260 Kč
Nezplatněné GP - vrstva nezplatněných Geometrických plánů	S	4 132 Kč	Internet neomezená	S	826 Kč	1 000 Kč
<i>Historie KN - změny v operátu KN (nové parcely, změněné parcela a zrušené parcely v průběhu posledních 6 měsíců)</i>	S	4 132 Kč	Internet neomezená	S	826 Kč	1 000 Kč

	Cena TP bez DPH	Cena TP včetně DPH
CELKEM za 1 rok	192 254 Kč	232 627 Kč
CELKEM za 1 čtvrtletí	48 063 Kč	58 156,7 Kč

Platební kalendář pro období od 1. 4. 2024:

Datum fakturace v příslušném kalendářním roce	za provádění technické podpory v uvedeném období příslušného kalendářního roku	Částka v Kč bez DPH
15. 6.	1. 4. – 30.6.	48 063,- Kč
15. 9.	1. 7. – 30. 9.	48 063,- Kč
15. 12.	1.10. – 31.12.	48 063,- Kč
15. 3.	1. 1. – 31. 3.2025	48 063,- Kč

Daň z přidané hodnoty bude účtována v souladu s příslušnými zákonnými ustanoveními platnými ke dni uskutečnění zdanitelného plnění.