



Smlouva o umístění zařízení č. BMUTV

Podle § 51 a násl. Občanského zákoníku



1. Vodafone Czech Republic a.s.

společnost zapsaná dne 13.8.1999 v obchodním rejstříku vedeném Městským soudem v Praze pod spisovou značkou B 6064.

Se sídlem: Vinohradská 167, 100 00 Praha 10
Bank. spojení: 
Č. účtu: 
IČ: 25788001
DIČ : CZ25788001
Zastoupený : Mgr. Martinem Koutným, na základě pověření
Plátce DPH
(dále jen Majitel)

a

2. Statutární město Brno - Městská policie Brno

Se sídlem: Štefánikova 43, Brno, 602 00
Bank. spojení: 
Č. účtu: 
IČ: 44992785
DIČ : CZ44992785
Zastoupená: JUDr. Ing. Jaroslavem Příkrylem, BA,
ředitelem Městské policie Brno
Plátce DPH
(dále jen Provozovatel)

(Příslušný výpis z obchodního rejstříku a plná moc Majitele jsou přílohou č.1 této smlouvy.)

Uzavírají podle § 51 Občanského zákoníku smlouvu o umístění zařízení, která upravuje práva a povinnosti smluvních stran při umístění elektronického komunikačního zařízení a jejího propojení na zdroje el. energie.

Čl.1**Předmět smlouvy**

1. Předmětem smlouvy je umístění technologie Provozovatele na objektu základnové stanice veřejné radiotelefonní sítě, č. BMUTV (17068) dále jen „Objekt“ Majitele, umístěném na pozemku parc. č. 108/1, zapsaného v LV č. 455 pro katastrální území Útěchov u Brna vedeném katastrálním úřadem pro Jihomoravský kraj, katastrální pracoviště Brno - město. Tento pozemek má Majitel Objektu v užívání na základě smlouvy o nájmu nemovitosti.
2. Majitel je jediným a vylučným vlastníkem Objektu.

3. Umístění zařízení Provozovatele je zachyceno v projektu, který je odsouhlasen Majitelem ke dni účinnosti této smlouvy a tvoří přílohu č. 2 této smlouvy.
4. Umístění zařízení musí být provedeno dle projektu odsouhlaseného Majitelem a musí respektovat platné technické normy, právní předpisy i oprávněné zájmy Majitele popř. dalších uživatelů Objektu, se kterými byl Provozovatel seznámen ke dni účinnosti této smlouvy, a/nebo bude seznámen v případě uzavření smlouvy podobného účelu mezi Majitelem a příslušným uživatelem.
5. Majitel umožní Provozovateli na části Objektu umístit a provozovat zařízení v rozsahu potřebném k plnění účelu této smlouvy. Příslušná část Objektu určená k umístění a provozu zařízení Provozovatele je specifikována v příloze č. 2 (v této smlouvě dále označena jen jako „předmětné prostory“).
6. Majitel prohlašuje, že na předmětných prostorech neváznou žádná práva a povinnosti, které by mohly bránit řádnému užívání dle této smlouvy.
7. Předmětné prostory budou Provozovateli přístupné ihned po nahlášení a dohodě o vstupu do Objektu kontaktní osobě Majitele: [REDACTED] – tel.: [REDACTED], e-mail: [REDACTED]

Čl. 2

Účel smlouvy, umístění zařízení

Provozovatel může na Objektu instalovat a provozovat vysílací zařízení skládající se ze:

- [REDACTED]
- [REDACTED]
- [REDACTED]
- [REDACTED]
- venkovní rozvaděč pro technologii
- napojení na elektrickou energii včetně nového elektroměrového pilíře.

(v této smlouvě společně i jen jako „zařízení“)

Místo a způsob umístění zařízení na Objektu jsou uvedeny v příloze č. 2 této smlouvy.

Čl. 3

Provozní režim zařízení

Zařízení Provozovatele pracuje v automatickém režimu bez obsluhy.

Čl. 4

Sjednaná doba pro umístění zařízení

Tato smlouva je uzavřena na dobu neurčitou. Počátek sjednané doby pro umístění zařízení Provozovatele v předmětných prostorách Majitele je stanoven k datu 1.7.2013.

Čl.5

Cena za umístění zařízení a úhrada za komplexní služby

1. Provozovatel se zavazuje uhradit Majiteli finanční plnění - cenu za umístění zařízení stanovenou po dohodě smluvních stran ve výši **34.810,- Kč/rok** (slovy třicetčtyřítisícosmsetdeset korun českých).
2. V takto dohodnuté ceně za umístění zařízení nejsou zahrnuty náklady na elektrickou energii spotřebovanou zařízením. Provozovatel se zavazuje platit Majiteli paušální úhrady nákladů na el. energii spotřebovanou pro provoz zařízení částkou stanovenou jako násobek průměrného štitkového příkonu zařízení, průměrného počtu hodin a dní v daném kalendářním roce

$$0,250 \times 365 \times 24 = 2190 \text{ kWh}$$
 a průměrné ceny elektrické energie za 1 kWh odebírané povinným v daném odběrném místě, stanovené podle obdržných faktur od dodavatele elektrické energie za příslušné předchozí období v délce do jednoho roku počítané od příslušného dne a roku odpovídajícího dni a roku podpisu smlouvy (dále jen Sazba)

$$\text{průměrný roční příkon} \times \text{Sazba} = \text{náklady v Kč za kalendářní rok}$$
 Pro první kalendářní rok účinnosti této smlouvy se tak oprávněný zavazuje platit povinnému paušální úhradu nákladů na el. energii spotřebovanou oprávněným ve výši **11.169,- Kč/rok** (slovy jedenácttisícstošedesátdevět korun) za rok.
3. V souladu se zákonem o DPH v platném znění se k těmto částkám vždy připočte příslušná sazba DPH.
4. Cena za umístění zařízení a úhrada nákladů na el. energii je splatná ročně na základě daňového dokladu, který bude mít náležitosti daňového dokladu dle zákona č. 235/2004 Sb. v platném znění, vystaveného Majitelem se lhůtou splatnosti 30 dnů od doručení. Za den zdanitelného plnění bude považován 20. den prvního kalendářního měsíce roku, za nějž bude úhrada placena.
5. V případě, že počátek sjednané doby pro umístění zařízení Provozovatele v předmětných prostorách Majitele nastane jindy než 1. ledna, je Majitel oprávněn vyfakturovat Provozovateli poměrnou část ceny za umístění zařízení a úhrady nákladů na el. energii za období od počátku sjednané doby pro umístění zařízení do konce kalendářního roku. V takovém případě se za den zdanitelného plnění považuje 30. den od počátku sjednané doby pro umístění zařízení.
6. Dnem uhrazení částek uvedených na fakturách se rozumí den jejich připsání na účet Majitele uvedený v záhlaví této smlouvy, případně na jiný bankovní účet, který Majitel Provozovateli oznámí.
7. V případě prodloužení Provozovatele s jakoukoli platbou dle této smlouvy je Provozovatel povinen zaplatit Majiteli smluvní pokutu ve výši 0,2% z dlužné částky za každý den prodloužení.
8. Majitel je oprávněn jednou ročně k 1. lednu upravit výši ceny za umístění zařízení dle přírůstku průměrného ročního indexu spotřebitelských cen (ISC) vyhlášeného Českým

statistickým úřadem za předchozí kalendářní rok. Majitel upraví výši ceny za umístění zařízení v daňovém dokladu – faktuře, kterým bude Provozovateli účtovat cenu za umístění zařízení za příslušný kalendářní rok v souladu s odst. 4 tohoto článku nebo v dodatečném daňovém dokladu - faktuře.

Čl. 6

Práva a povinnosti smluvních stran

A. Práva a povinnosti Provozovatele

1. Provozovatel bude s předmětnými prostory řádně zacházet a bude dbát o jejich dobrý stav, zabránění jejich poškození, zejména svévolnému. Pokud přesto jeho činností nebo v důsledku instalace či údržby zařízení v Objektu dojde ke škodám na majetku Majitele či ke škodám, za které Majitel odpovídá třetím osobám, je Provozovatel povinen tyto škody a náklady Majitele v plné výši nahradit.
2. Provozovatel může využívat předmětné prostory pouze způsobem, který je v souladu s článkem č. 2 - Účel smlouvy, umístění zařízení.
3. Všechny úpravy Objektu a předmětných prostor (jedná se zejména o jejich případné stavební úpravy nebo zásahy do jejich současné stavební dispozice, eventuálně změny v rozvodech inženýrských sítí), které vyžádá jejich přizpůsobení smluvenému účelu, musí být předem projednány mezi Majitelem a Provozovatelem, zachyceny v prováděcí projektové dokumentaci a vyžadují předchozí písemné schválení Majitelem. Zařízení, jeho umístění a veškeré s tím související úpravy budou respektovat platné technické normy, právní předpisy i oprávněné zájmy, potřeby a požadavky vlastníka pozemku popř. dalších uživatelů, se kterými bude Provozovatel seznámen. Provozovatel zajistí případné schválení prováděcí projektové dokumentace příslušnými orgány a vydání potřebných povolení k její realizaci, jakož i provedení veškerých prací, a to na vlastní náklady.
4. Provozovatel je povinen si samostatně a na vlastní náklady zajistit veškerá správní rozhodnutí a souhlasy orgánů státní správy a samosprávy potřebná k naplnění účelu této smlouvy.
5. Provozovatel je oprávněn umožnit využívání předmětných prostor jiným subjektům pouze na základě předchozího písemného souhlasu Majitele.
6. Provozovatel je povinen v Objektu, kde je umístěno zařízení, zajišťovat péči o BOZP (bezpečnost a ochrana zdraví při práci) a PO (požární ochrany) podle platných předpisů a je odpovědný za škody, které vzniknou jeho činností.
7. Provozovatel je povinen provádět údržbu, revize a opravy zařízení na vlastní náklady.
8. Provozovatel je povinen ke dni ukončení doby umístění zařízení uvést Objekt, který sloužil pro umístění zařízení, včetně předmětných prostor do původního stavu, pokud se smluvní strany nedohodnou písemně jinak.
9. Provozovatel je povinen předat a aktualizovat Majiteli seznam osob oprávněných ke vstupu do předmětných prostor za účelem provedení instalace, oprav a údržby zařízení.
10. Provozovatel je povinen řádně hradit Majiteli všechny úhrady touto smlouvou sjednané.

11. Provozovatel se zavazuje, že nebude zasahovat do jiného než svého zařízení bez souhlasu Majitele. Při prokázaném porušení uvedené povinnosti může Majitel odstoupit od této smlouvy s okamžitou platností a účinností.
12. Úpravy Objektu, které budou mít charakter technického zhodnocení ve smyslu § 33 zákona č. 586/1992 Sb., o daních z příjmů, ve znění pozdějších předpisů (dále jen „ZDP“), pořízené Provozovatelem bude po dobu trvání smlouvy odepisovat Provozovatel. V souladu § 28 odst. 3 ZDP (případně v souladu s novým obdobným ustanovením platných právních předpisů) Majitel nezvýší vstupní cenu Objektu o hodnotu těchto úprav.
13. Provozovatel je povinen upozornit Majitele na všechna zjištěná nebezpečí a závady, která mohou vést ke vzniku škod Provozovateli. Stejnou povinnost má i Majitel vůči Provozovateli ohledně škod hrozících Majiteli. V případě že upozorněná strana nebezpečí a závady bez zbytečného odkladu neodstraní, je ohrožená strana oprávněna odstranit nebezpečí a závady na náklady strany v prodlení.
14. Provozovatel odpovídá za bezpečnost práce a požární ochranu při montáži, údržbě a provozu zařízení. Stejnou povinnost má i Majitel.
15. Provozovatel odpovídá za to, že provoz zařízení nebude žádným způsobem narušovat provoz jakéhokoli zařízení Majitele či třetích osob, které svá zařízení umístily na Objektu se souhlasem Majitele. Pokud by zařízení Provozovatele přesto způsobila takový zásah, Provozovatel se zavazuje odstranit takový zásah neprodleně, nejdéle však do 24 hodin po obdržení žádosti Majitele.
16. Provozovatel je oprávněn přizpůsobovat zařízení danému stavu techniky a jeho potřebám a změnit ji zcela nebo částečně, pokud se tím nerozšiřuje rozsah umístění zařízení dle čl. 2 této smlouvy. O tom bude předběžně informovat Majitele, který si vyhrazuje právo se změnou zařízení nesouhlasit. V případě takového odůvodněného nesouhlasu není Provozovatel oprávněn změnu zařízení provést.
17. Provozovatel odpovídá za veškerou škodu, prokazatelně způsobenou na předmětných prostorech v důsledku instalace, provozu, údržby nebo odstranění zařízení Provozovatele.

B. Práva a povinnosti Majitele objektu

1. Majitel předá Provozovateli předmětné prostory ve stavu způsobilém ke smluvenému účelu užívání.
2. Majitel je povinen udržovat předmětné prostory ve stavu způsobilém k smluvenému užívání.

Čl. 7

Skončení sjednané doby pro umístění zařízení

1. Smlouvu je možné vypovědět písemnou výpovědí doručenou druhé smluvní straně, a to z jakéhokoliv důvodu nebo bez uvedení důvodu, s výpovědní lhůtou 6 měsíců, která počne běžet od prvního dne měsíce následujícího po měsíci, ve kterém byla výpověď doručena druhé smluvní straně.
2. Od smlouvy lze písemně odstoupit z následujících důvodů:

- A. Majitel může od smlouvy odstoupit pokud:
- Provozovatel užívá předmětný prostor v rozporu s účelem smlouvy;
 - Provozovatel podstatným způsobem porušuje své povinnosti vyplývající z čl. 6;
 - Ztratí-li Provozovatel způsobilost k provozování činnosti, která je účelem této smlouvy;
 - Zařízení Provozovatele omezuje Majitele v dalším využití Objektu pro jeho potřebu;
 - Provozovatel je v prodlení s platbou úhrady za umístění zařízení či úhrady nákladů na el. energii spotřebovanou pro provoz zařízení po uplynutí 15 dní ode dne doručení písemného upozornění Majitele. Písemné upozornění je Majitel oprávněn zaslat Provozovateli po marném uplynutí dne splatnosti uvedených plateb.
- B. Provozovatel může od smlouvy odstoupit pokud:
- Předmětný prostor se stane bez zavinění Provozovatele nezpůsobilý ke smluvenému účelu užívání;
 - Majitel podstatným způsobem porušuje své povinnosti vyplývající z čl. 6.;
3. V případě, že dojde k ukončení smluvního vztahu mezi Majitelem a vlastníkem pozemku, bude tato smlouva ukončena na základě oznámení Majitele o této skutečnosti ke dni skončení popsaného smluvního vztahu mezi Majitelem a vlastníkem pozemku.
4. Smlouva zaniká zánikem předmětných prostor nebo zánikem Provozovatele bez právního nástupce.

Čl. 8

Změna smluvních stran a převod práv a povinností

Práva a povinnosti vyplývající z této smlouvy v plném rozsahu přecházejí na případné právní nástupce obou smluvních stran.

Čl. 9

Vypořádání při ukončení sjednané doby umístění zařízení

Při ukončení této smlouvy je Provozovatel povinen uvolnit Objekt a předmětné prostory a vrátit je Majiteli ve stavu, v jakém je převzal a jak byly popsány v předávacím protokolu, s přihlédnutím k jeho běžnému opotřebení. Finanční vypořádání vzájemných závazků (popřípadě vrácení alikvotní části předplacené úhrady za umístění zařízení či úhrady za elektrickou energii) bude provedeno do 60 kalendářních dnů ode dne ukončení smlouvy. V případě prokazatelného porušení jakékoliv povinnosti Provozovatele dle tohoto článku vzniká Majiteli nárok na smluvní pokutu ve výši 2.000,- Kč za každý den, po který byl Provozovatel se splněním své povinnosti v prodlení. Nárokem na smluvní pokutu není dotčen nárok na náhradu škody.

Čl. 10**Oznámení**

Smluvní strany se dohodly, že všechna oznámení, vyznění, výpověď smlouvy, odstoupení od smlouvy či jiné dokumenty určené v souvislosti s touto smlouvou druhé smluvní straně, budou písemné a druhé smluvní straně prokazatelně doručeny. V pochybnostech se má za to, že byly druhé straně doručeny třetí den po jejich prokazatelném odevzdání k přepravě provozovateli poštovních služeb. Každá Smluvní strana může změnit svoji doručovací adresu, jestliže toto písemně oznámí druhé Smluvní straně alespoň 15 dní předem před takovou změnou ve smyslu ustanovení tohoto odstavce. Všechna oznámení budou zasílána na následující adresy:

Provozovatel: Statutární město Brno -Městská policie Brno
 Štefánikova 43
 602 00 Brno

k rukám: [redacted]
 tel.: [redacted] mobil [redacted]
 email: [redacted]

Majitel: Vodafone Czech Republic a.s.
 Vinohradská 167
 100 00 Praha 10

k rukám: [redacted]
 tel, fax: [redacted]

Čl. 12**Důvěrnost informací**

1. Každá smluvní strana této smlouvy se vůči druhé smluvní straně zavazuje, že vynaloží přiměřené úsilí na to, aby zajistila, že s jakýmkoliv získanými informacemi, souvisejícími s druhou smluvní stranou nebo s transakcemi zamýšlenými touto smlouvou, jež nebudou veřejně známé a dostupné (jinak, než že dojde k porušení této smlouvy), bude zacházet jako s důvěrnými informacemi a nesdělí je žádné třetí straně s výjimkou případů, kdy k tomu bude mít písemný souhlas druhé smluvní strany nebo když tak budou požadovat právní předpisy nebo příslušné zákonem stanovené orgány.
2. Žádná ze smluvních stran bez předchozího písemného souhlasu druhé smluvní strany neučiní žádné prohlášení týkající se této smlouvy, záležitostí v ní uvedených či záležitostí s touto smlouvou jakkoliv souvisejících, s výjimkou prohlášení požadovaných právními předpisy, touto smlouvou nebo jakýmkoliv jiným kompetentním zákonem stanoveným orgánem.
3. Závazek zachování důvěrnosti informací jsou strany povinny zachovávat po dobu trvání této smlouvy a zároveň i po ukončení účinnosti této smlouvy, a to po dobu, po kterou nebudou tyto informace veřejně známé.
4. Platí však, že bez předchozího písemného souhlasu může smluvní strana dát obsah a informace k dispozici svým zaměstnancům v rozsahu přiměřeně nezbytném k plnění

výsledků jednání a případných uzavřených dohod s tím, že takové zaměstnance zaváže plněním ustanovení tohoto článku.

5. Smluvní strana, jež tuto povinnost prokazatelně porušila, je povinna zaplatit druhé smluvní straně smluvní pokutu ve výši 50.000,- Kč.

Čl. 13

Platnost a účinnost smlouvy

Smlouva nabývá platnosti dnem jejího podpisu oběma smluvními stranami a účinnosti ke dni 1.7.2013.

Čl. 14

Ostatní ujednání

1. Práva a povinnosti touto smlouvou výslovně neupravené se řídí příslušnými ustanoveními českého právního řádu.
2. Změny a dodatky této smlouvy lze činit pouze písemnou formou po vzájemné dohodě obou stran.
3. Strany se zavazují řešit spory vzniklé v souvislosti s touto smlouvou především smírnou cestou. Spory, jež nebude možné v krátké době vyřešit smírem, budou řešeny věcně a místně příslušným soudem v České republice.
4. Pokud jakýkoli závazek dle smlouvy nebo kterékoli ustanovení smlouvy je nebo se stane neplatným či nevymahatelným, nebude to mít vliv na platnost a vymahatelnost ostatních závazků a ustanovení dle smlouvy a smluvní strany se zavazují takovýto neplatný nebo nevymahatelný závazek či ustanovení nahradit novým, platným a vymahatelným závazkem, nebo ustanovením, jehož předmět bude nejlépe odpovídat předmětu a ekonomickému účelu původního závazku či ustanovení, a to do 30 dnů ode dne, kdy jedna ze stran druhou stranu k takovému nahrazení vyzve.
5. Peněžité pohledávky za služby dle této smlouvy může Majitel postoupit na třetí osobu; ostatní práva a závazky vyplývající z této smlouvy nemůže žádná ze smluvních stran postoupit bez předchozího písemného souhlasu druhé smluvní strany.
6. Tato smlouva tvoří úplnou dohodu mezi smluvními stranami v záležitostech touto smlouvou upravených.
7. Provozovatel zařízení je dále povinen splnit podmínky majitele objektu obsažené ve Vyjádření zn. IIG/06/07/2013/BMUTV ze dne 7.6.2013 ke sdílení základnové stanice sítě mobilních telefonů vztahujícího se k výše uvedené lokalitě, pokud nebyly nahrazeny touto smlouvou.
8. Poruší-li některá ze smluvních stran povinnost z tohoto závazkového vztahu a druhé straně vznikne tímto škoda, vzniká straně poškozené nárok na náhradu škody. Smluvní strany výslovně prohlašují a potvrzují, že Majitel není odpovědný za jakékoliv škody na zdraví či jiné škody vzniklé činností nebo v souvislosti s činností Provozovatele třetím stranám a/nebo jeho zaměstnancům či jiným pracovníkům pohybujícím se na Objektu nebo v jeho blízkosti. Provozovatel je odpovědný rovněž za škodu vzniklou Majiteli a/nebo majiteli pozemku, která byla způsobena na Objektu a/nebo na pozemku v důsledku nebo v souvislosti s činností zaměstnanců, pracovníků či osob jinak činných pro Provozovatele.

- 9. Tato smlouva je vyhotovena ve čtyřech vyhotoveních v českém jazyce přičemž každá smluvní strana obdrží dvě vyhotovení této smlouvy.
- 10. Smluvní strany prohlašují, že si tuto smlouvu přečetly dříve, než ji podepsaly, že byla uzavřena svobodně, vážně, určitě a srozumitelně, nikoliv v tísní nebo za nápadně nevýhodných podmínek, přičemž určitost a svobodná vůle se potvrzují níže uvedenými podpisy.

Přílohy:

Příloha č. 1: pověření pro Mgr. Martina Koutného

Příloha č. 2: Projekt – místo a způsob umístění zařízení Provozovatele na Objektu

V Praze dne 13.6. 2013

V 2013



Majitel



Provozovatel

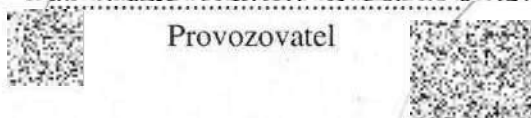

Vodafone Czech Republic a.s., se sídlem Vinohradská 167, Praha 10, PSČ: 100 00, IČ: 257 88 001, společnost zapsaná v obchodním rejstříku vedeném Městským soudem v Praze, oddíl B, vložka 6064, jednající prostřednictvím předsedkyně představenstva, paní Muriel Anton, a členky představenstva, paní Jitky Schmiedové, (dále „**Společnost**“ nebo „**Zmocnitel**“),

tímto pověřuje

pana Martina Koutného

zaměstnance Společnosti, narozeného [redacted] bytem [redacted]

aby vykonával veškeré úkony spojené s uzavíráním smluv týkajících se zřizování věcných břemen, nájemních smluv, kupních smluv na nemovitosti, a ostatních smluv vztahujících se k podnikatelské činnosti zmocnitele, zejména v oblasti budování a údržby základnových stanic GSM / UMTS v jednotlivých místech České republiky (dále jen „Smlouvy“). Zmocněnec je zejména oprávněn zkoumat podmínky Smluv, kontrolovat plnění ze Smluv, účastnit se jednání a vznášet na nich připomínky, návrhy týkající se Smluv a tyto Smlouvy uzavírat/podepisovat;

a aby zastupoval Společnost při všech jednáních na všech úřadech a orgánech veřejné správy ČR v záležitostech výstavby, oprav, úprav, modernizací a sdílení telekomunikačních stožárů sítě GSM / UMTS, a to zejména na referátech ochrany životního prostředí, na stavebních úřadech, na dotčených správách CHKO a Národních parků, a dále při všech jednáních s příslušnými distribučními společnostmi ohledně způsobů fakturace a řízení souvisejících s posuzováním odběru elektrické energie. Zmocněnec je zejména oprávněn podávat a přebírat žádosti a jiné písemnosti, podávat návrhy a opravné prostředky a vzdávat se jich a vést jednání jménem zmocnitele ve všech výše uvedených záležitostech.

Toto pověření se uděluje ode dne vystavení této plné moci do dne 31. 3. 2014.

Pověřený zaměstnanec je ve výše uvedeném rozsahu a po výše uvedené dobu oprávněn a pověřen jednat jménem Společnosti samostatně.

Pověřený zaměstnanec je oprávněn jmenovat zástupce se všemi či částí oprávnění dle tohoto pověření.

Vodafone Czech Republic a.s., with the registered office at Vinohradská 167, Praha 10, postal code 100 00, corporate ID number 257 88 001, entered in the Commercial Register with the Prague Municipal Court, Section B, Insert 6064, acting through the Chairperson of the Board of Directors, Ms Muriel Anton, and Member of the Board of Directors, Ms Jitka Schmiedová, (hereinafter the „**Company**“ or the „**Principal**“),

hereby authorizes

Mr Martin Koutný

employee of the Company, date of birth [redacted], resident at [redacted]

to execute any and all acts relating to entering into Easement Agreements, Lease Agreements, Purchase Agreements concerning real estates, as well as other agreements concerning the Principal's business, in particular in the area of building and maintaining BTSs (GSM/UMTS) within the territory of the Czech Republic (hereinafter the „Agreements“). The Attorney is authorised, in particular, to examine terms and conditions of the Agreements, to check performance thereof, to participate in negotiations and to raise objections and motions relating to the Agreements and to execute/sign the Agreements;

and to represent the Company at all negotiations before all offices and public administration authorities of the CR in the matters relating to building, repairing, adjusting, renovating and sharing telecommunication masts of GSM/UMTS networks, including but not limited to environmental departments, building offices, protected landscape area administrations and national park administrations, and further at all negotiations with power distribution plants concerning the methods of billing and the procedure of assessing consumption of electric power. The Attorney is authorised to file and take over applications and other papers, to file motions and remedies and to waive them and to act on behalf of the Principal in respect of all the above-mentioned matters.

This authorization is effective from the date of the granting hereof to 31.3. 2014.

The authorized employee is entitled and authorized to act on behalf of the Company independently in the above-described extent and for the above-specified period of time.

The authorized employee is entitled to appoint a substitute with all or part of the powers granted hereunder.

V Praze dne 22.2.2013



Muriel Anton

předsedkyně představenstva Vodafone Czech Republic a.s.
Chairperson of the Board of Directors of Vodafone Czech
Republic a.s.

In Prague on 22.2.2013



Jitka Schmiedová

členka představenstva Vodafone Czech Republic a.s.
Member of the Board of Directors Vodafone Czech Republic a.s.

Dne 26.2.2012

Pověření přijímám:



Martin Koutný

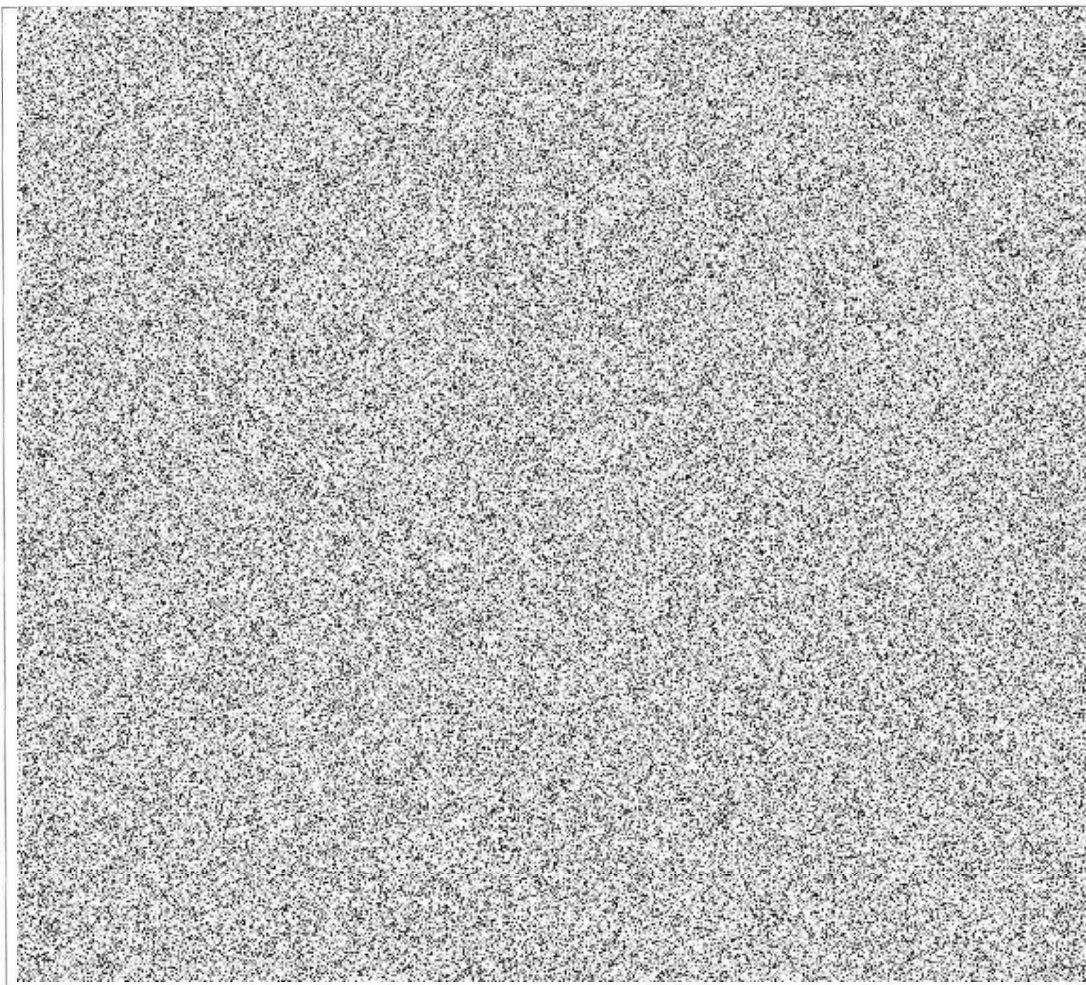

POZNÁMKY:

- elektro kabel
- 1) TECHNOLOGIE MTS1
 - 2) NOVÁ ANTENA BO 400 TX/RX
 - 3) NOVÁ ANTENA BO 400 RX2
 - 4) NOVÝ ELEKTROMÉROVÝ PILÍŘ RE
 - 5) STÁVAJÍCÍ ELEKTROPILÍŘE
 - 6) NOVÁ OUTDOOR SKŘÍŇ PRO UMÍSTĚNÍ PDP 48V, 2xCN 500

Č. REV.	VYPRACOVAL	KONTROLOVAL	SCHVÁLIL
---------	------------	-------------	----------



ZÁKLADNOVÁ STANICE TETRA
BRNO
ÚTĚCHOV

PŮDORYS KOMÍNU -
NOVÝ STAV

STUPEŇ DOKUMENTACE	KE SCHVÁLENÍ
Č. ZAKÁZKY	13PFO/2012
POČET FORM.	1A3
DÁTUM	05/2013
MĚŘITKO	1:100

KOPIE	ČÁST	PŘÍL.
		C2

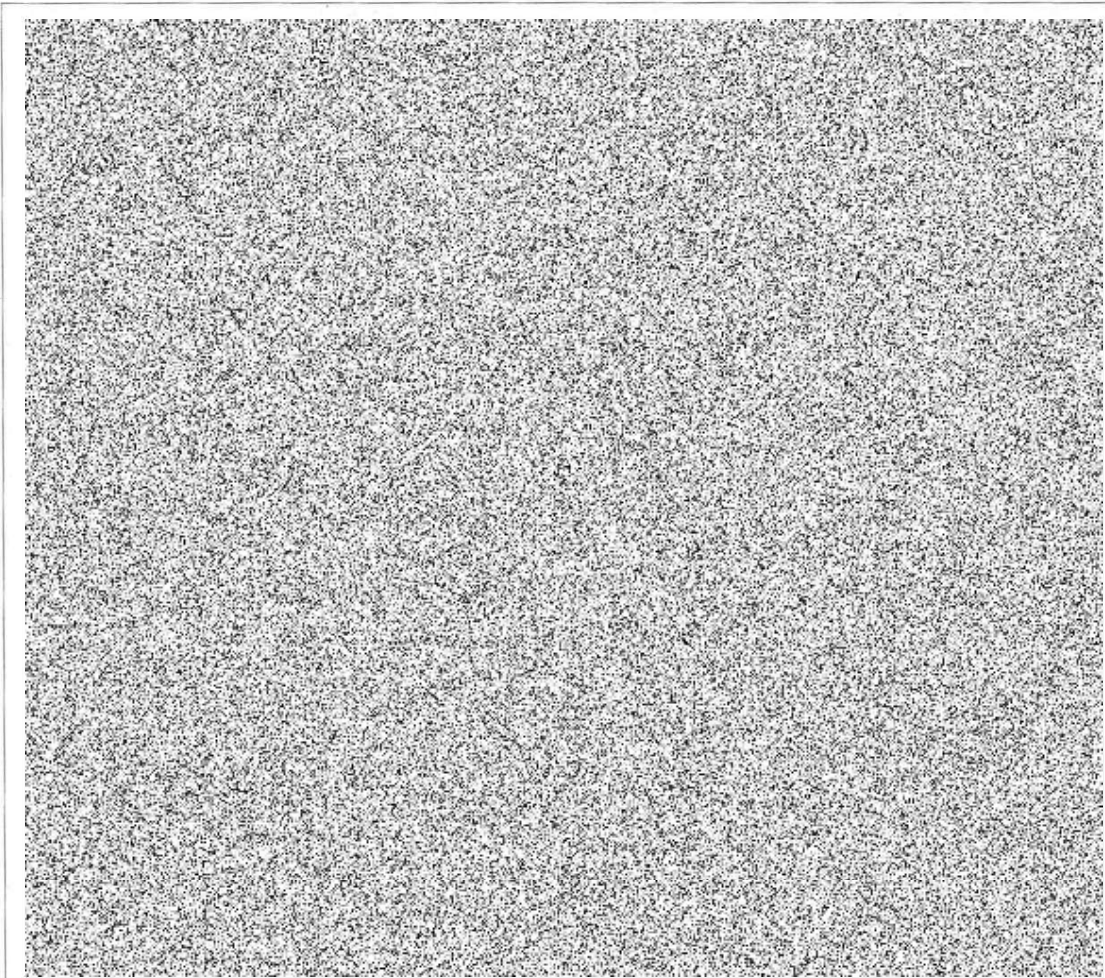

POZNÁMKY:

01	02	03	04
05	06	07	08

KONEKTEL
RADIOKOMUNIKACE



MĚSTSKÁ POLICIE BRNO
JSME TÝM PRO BEZPEČNÉ MĚSTO

RSK
RADIOVÉ SYSTÉMY A KOMUNIKACE
ZÁKLADNOVÁ STANICE TETRA
BRNO
ÚTĚCHOV

POHLED P1 -
NOVÝ STAV

STUPĚN DOKUMENTACE	KE SCHVÁLENÍ
Č. ZAKÁZKY	13/PO/2012
POČET FORM.	1A3
DATUM	05/2013
MĚŘÍTKO	1:100

KOPIE	ČÁST	PŘÍL.
		C3