





SMLOUVA O DÍLO

Uzavřena v souladu s ustanovením § 2586 a násl. zákona č. 89/2012 Sb., občanského zákoníku v platném znění a ve smyslu příslušných právních předpisů souvisejících mezi následujícími smluvními stranami

I. SMLUVNÍ STRANY

1.1. zhotovitel:	ESPRIT s.r.o.
se sídlem:	Litožnická 400, Praha 9, 19011
statutární zástupce:	Ing. Matěj Šiška, jednatel
zástupce ve věcech technických:	 Tel   @esprit-pha.cz
telefon, mail:	
bankovní spojení:	Komerční banka, a.s.
číslo účtu:	
DIČ:	CZ65279042
IČ:	65279042
	(dále jen „zhotovitel“)

1.2. objednatel:	Městská část Praha-Zbraslav
se sídlem:	Zbraslavské náměstí 464, 156 00 Praha - Zbraslav
statutární zástupce:	Mgr. Kateřina Pavlíková, starostka MČ Praha-Zbraslav
zástupce ve věcech technických:	
telefon, mail:	  @mc-zbraslav.cz
IČ:	002 41 857
bankovní spojení:	Česká spořitelna, a.s.
číslo účtu:	
	(dále jen „objednatel“)

II. ÚVODNÍ USTANOVENÍ

1. Zhotovitel disponuje Živnostenským listem s předmětem podnikání „Provádění staveb, jejich změn a odstraňování“ a je evidován v obchodním rejstříku vedeného u Městského soudu v Praze oddíl C vložka 55579.

2. Objednavatel MČ Praha Zbraslav je právnickou osobou se záměrem zhotovení **akustických podhledů a výměny svítidel v určených učebnách ZŠ Hauptova, Praha Zbraslav** (dále jen dílo), která se nachází v budově č.p. 591 na pozemku parc. č. 218/1 v k.ú. Zbraslav, vedeno na listu vlastnictví číslo 1707, pro katastrální území Zbraslav, obec Praha. Jedná se o učebny 1.1.07, 1.1.08, 1.1.09, 1.1.22 a 1.1.23 v 1.NP a A.03.07, A.03.08, A.03.09, A.03.11 a A.03.12 ve 3.NP (viz příloha č.2). Vlastníkem výše zmíněného pozemku a na ni stojící nemovitosti je hlavní město Praha, se sídlem Mariánské náměstí 2/2, Praha 1 – Staré Město. Objednatel má všechny výše uvedené pozemky od vlastníka svěřeny do správy a vykonává k nim všechna práva a povinnosti vlastníka.

3. Účelem této smlouvy je vybudovat v určených učebnách školy akustické podhledy a zároveň bude provedena výměna svítidel. Nová svítidla budou osazena jako zapuštěná v rámci rastru podhledu. Práce budou provedeny dle cenové nabídky zhotovitele č. SMa23040007, která je nedílnou součástí a přílohou č 1 této smlouvy.

4. Zhotovitel si je vědom nutnosti provést taková opatření, aby nedošlo k poškození objektů základní školy a je si vědom, že součástí díla je i zajištění bezpečnosti práce a ochrany majetku. Zhotovitel podpisem této smlouvy stvrzuje, že je podrobně seznámen se současným stavebně-technickým stavem místa provedení díla (budova Hauptova 591, Praha-Zbraslav) a že tento nebrání řádnému a včasnému provedení díla dle této smlouvy.

III. ÚČEL A PŘEDMĚT SMLOUVY

1. Účelem této smlouvy je stanovení základních práv a povinností smluvních stran pro naplnění cíle, kterým je provedení stavby (díla):

„Akustické podhledy a výměna svítidel, ZŠ Hauptova, Praha Zbraslav“

2. Zhotovitel se zavazuje provést dílo v souladu s:

- a) cenovou nabídkou č. SMa23040007 ze dne 30.1.2024
- b) zadávací dokumentací

3) Součástí díla je provedení veškerých činností souvisejících s provedením příslušných stavebních prací, jejichž provedení je pro řádné dokončení díla nezbytné, zejména však:

- a) zajištění opatření nutných pro neporušení ostatních zařízení, inženýrských sítí apod. během provádění díla
- b) veškeré práce, dodávky a služby související s bezpečnostními opatřeními na ochranu osob a majetku
- c) odvoz, uložení a likvidace odpadů, vzniklých při realizaci díla, v souladu s příslušnými předpisy
- d) provádění úklidu na staveništi a zajištění proti znečišťování přilehlého okolí

4. Zhotovitel prohlašuje, že se seznámil s místem stavby a zadávací dokumentací a dále prohlašuje, že jsou mu všechny podklady srozumitelné, neobsahují nedostatky ani řešení, která by se při realizaci ukázala jako nevhodná, nefunkční či v rozporu s technickými normami.

6. Zhotovitel je oprávněn dílčí části provést prostřednictvím poddodavatele. Provedením jakékoli části kterýmkoli poddodavatelem nejsou dotčeny povinnosti a závazky zhotovitele vyplývající z této smlouvy.

7. Součástí díla není provádění technického dozoru zhotovitelem či jakoukoli osobou zhotovitele

IV. DOBA PLNĚNÍ

1. Smluvní strany se dohodly na následujících termínech plnění:

Zahájení prací 1.7. 2024

Ukončení prací do 15.8. 2024

2. O termínu zahájení sepiší obě strany zápis. Ode dne zahájení prací počíná běh lhůty pro dokončení a předání Díla.

V. CENA

1. Celková cena za dílo :

Celkem	927 879,48 bez DPH
--------	--------------------

<u>DPH 21%</u>	<u>194 854,69 DPH</u>
----------------	-----------------------

Celkem včetně DPH	1 122 734,17 Kč
--------------------------	------------------------

2. Sjednaná cena je konečná, zahrnuje veškeré práce a dodávky, a jiné náklady nezbytné pro řádné a úplné provedení díla.

3. Změna ceny díla je možná jen na základě změny obsahu nebo rozsahu díla ze strany objednavatele. Změna rozsahu nebo obsahu díla musí být sjednána písemným dodatkem k této smlouvě, podepsaným oprávněnými zástupci obou smluvních stran, jinak Zhotoviteli právo na zaplacení víceprací nevzniká.

VI. PLATEBNÍ PODMÍNKY

1. Objednatel neposkytuje zálohy.

2. Objednatel se zavazuje zaplatit 90 % z Ceny Zhotoviteli na základě faktury (daňových dokladů) vystavené Zhotovitelem po řádném předání bezvadného a plně funkčního Díla Zhotovitelem Objednateli a po jeho převzetí Objednatelem v souladu s touto Smlouvou.

3. Objednatel má za účelem zajištění splnění povinností Zhotovitele v době realizace Díla, a to až do doby úplného odstranění veškerých případných vad a/nebo nedodělků uvedených v předávacím protokolu právo na zádržné ve výši **10 % z ceny Díla bez DPH** (dále jen "**Zádržné**"). Zádržné bude Zhotovitelem uhrazeno poté, co Zhotovitel zcela odstraní veškeré případné vady a/nebo nedodělky uvedené v předávacím protokolu, a to na základě faktury vystavené Zhotovitelem v souladu s touto Smlouvou.

4. Faktury Zhotovitele budou splatné **dvacet jedna (21) dnů** po jejím doručení Objednateli.

5. Faktury Zhotovitele musí formou a obsahem odpovídat zákonu č. 563/1991 Sb., o účetnictví, v platném znění (dále jen „**Zákon o účetnictví**“), a č. 235/2004 Sb., o dani z přidané hodnoty, v platném znění (dále jen „**Zákon o DPH**“) a musí obsahovat veškeré náležitosti daňového dokladu dle §29 Zákona o DPH. V případě, že jakákoliv faktura (daňový doklad) vystavená Zhotovitelem nebude mít odpovídající náležitosti, je Objednatel oprávněn ji Zhotoviteli vrátit ve lhůtě **deseti (10) dnů** ode dne jejího doručení Objednateli k opravě a/nebo doplnění. Lhůta splatnosti počíná běžet znovu od opětovného doručení náležitě doplněného či opraveného dokladu Objednateli.
6. Každá platba na základě této Smlouvy bude považována za uhrazenou okamžikem odepsání příslušné částky z bankovního účtu Objednatele.
7. Platby budou probíhat výhradně v Kč a veškeré cenové údaje budou uváděny v Kč.
8. Platba za provedené práce bude fakturována až do výše 90% celkové ceny díla. Zbývajících 10% objednatel uhradí zhotoviteli po odstranění všech vad a nedodělků, na základě písemného protokolu.

VII. PRÁVA A POVINNOSTI SMLUVNÍCH STRAN, SOUČINNOST

1. Objednatel se zavazuje, že po dobu provádění díla poskytne zhotoviteli veškerou nezbytnou součinnost tak, aby mohl zhotovitel dílo řádně provést a dokončit.
2. Zhotovitel je povinen zahájit práce do pěti pracovních dní ode dne předání a převzetí staveniště.
3. Závazek zhotovitele je splněn řádným dokončením a včasným předáním kompletního a provozuschopného předmětu díla a veškerých dokladů k příjemce díla. V případě, že objednatel odmítne předmět díla převzít, sepíše o tom obě strany zápis do předávacího protokolu, v němž uvedou svá stanoviska a jejich odůvodnění, a dohodnou náhradní termín předání. Objednatel má právo předmět díla nepřevzít, pokud bude vykazovat vady a nedodělky bránící řádnému užívání díla, nebo pokud doklady k příjemce nebudou úplné/kompletní, popř. budou vykazovat závady. Předávací protokol bude obsahovat též soupis zjištěných vad a nedodělků, které nebrání řádnému užívání díla, s dohodnutými lhůtami pro jejich odstranění.
4. Dílo je převzato předávacím protokolem podepsaným zástupci obou smluvních stran. Předmět díla bude předán jako jeden celek v termínu oznámeném objednateli 3 dny dopředu.
5. Pokud se objednatel ve stanoveném termínu nedostaví k převzetí díla nebo jeho části, případně odmítne dílo převzít, aniž by vykazovalo vady bránící jeho užívání, má se za to, že objednatel dílo převzal bez vad a nedodělků.
6. Smluvní strany si sjednávají záruku za jakost díla. **Záruční doba díla začíná běžet dnem předání díla objednateli a činí 60 měsíců.** Zárukou za jakost díla se rozumí, že bude po celou dobu záruční lhůty způsobilé k použití pro obvyklý účel nebo, že si zachová obvyklé vlastnosti. Záruka za jakost se nevztahuje na případné změny díla vyvolané objednatelům či poškozením, zaviněným cizími osobami.
4. Zhotovitel je povinen přerušit práce na základě rozhodnutí objednatele, a to zejména z důvodu klimatických změn nebo technologických důvodů. Dále je oprávněn práce přerušit, pokud zjistí při provádění díla skryté překážky, znemožňující jeho provedení dohodnutým způsobem. Každé přerušování bude uvedeno v záznamu ve stavebním deníku a zhotovitel je povinen o takovém zápisu, pokud nebyl proveden společně, neprodleně informovat objednatele (mailem).
5. Zhotovitel je povinen vést stavební deník. Žádný zápis do stavebního deníku není způsobilý zvýšit cenu díla nebo prodloužit termín plnění. Zápis bude vždy jen podpůrným argumentem pro sjednání případného dodatku k této smlouvě.

6. Vznikne-li v důsledku vadného provádění stavby či nedodržení předpisů objednateli škoda, je tuto povinen nahradit zhotovitel. Pro tyto účely je pojištěn pojistkou č. 505 550 220 vedenou u Allianz pojišťovna, a.s. – pojištění odpovědnosti v rozsahu 5 000 000 Kč. **Zhotovitel prohlašuje, že tuto pojistku udržuje trvale v platnosti po celou dobu trvání této Smlouvy.**

5. Obě strany se dohodly na vzájemné komunikaci, popř. předávání podkladů, a to jednak osobně a písemně. O předání a převzetí informací osobně bude pořízen jednoduchý zápis. Za písemnou komunikaci se považuje i e-mail na uvedené adresy:

a) za Objednatele: [REDACTED]@mc-zbraslav.cz

b) za Zhotovitele: [REDACTED]@esprit-pha.cz a [REDACTED]@esprit-pha.cz

Komunikace prostřednictvím e-mailu je umožněna pouze pro pracovní komunikaci, nikoli pro zasilání písemností dle této smlouvy (např. výpověď, odstoupení, výzva k úhradě smluvní pokuty aj.).

VIII. SANKCE

1. Pokud zhotovitel nedodrží termín plnění, sjednává se smluvní pokuta 1000,- Kč za každý i započatý kalendářní den prodlení.

2. Pokud zhotovitel neodstraní vady a nedodělky v dohodnuté lhůtě, sjednává se smluvní pokuta ve výši 1000,- Kč za každou vadu nebo nedodělek za každý kalendářní den prodlení.

3. Pokud je objednatel v prodlení s úhradou jakékoli faktury, zaplatí zhotoviteli smluvní pokutu ve výši 0,2 % z dlužné částky za každý den prodlení.

4. Úhradou smluvní pokuty není dotčen nárok na náhradu škody, již se může objednatel domáhat v plné výši vedle smluvní pokuty.

IX. DOBA TRVÁNÍ A MOŽNOST UKONČENÍ SMLOUVY

1. Každá ze smluvních stran je oprávněna od této Smlouvy odstoupit v případě podstatného porušení povinností druhou smluvní stranou. Odstoupení musí být učiněno písemně a je účinné okamžikem jeho doručení druhé smluvní straně. Za podstatné porušení povinností se pro účely této smlouvy považuje zejména:

- a) prodlení objednavatele s poskytnutím součinnosti po dobu delší než 30 dní,
- b) prodlení objednavatele s úhradou jakékoli dílčí platby po dobu delší než 30 dní,
- c) prodlení zhotovitele se zahájením prací nebo její samoúčelné prodlevy po dobu delší než 30 dní.

3. Zhotovitel je dále oprávněn od smlouvy odstoupit v případě, že objednavatel trvá na pokynech, na jejichž nevhodnost ho zhotovitel upozornil, pokud dodržení takových pokynů brání realizaci díla či se zásadně rozchází s dříve formulovanými zásadami spolupráce.

4. Odstoupením od smlouvy nezaniká právo na uplatnění sankce.

5. V případě předčasného ukončení smlouvy ze strany objednavatele či zhotovitele, aniž by bylo dílo či jeho části bez vad hotové, vyhotoví zhotovitel zprávu o vykonané práci dle jednotlivých fází a v tomto smyslu a objednatel uhradí zhotoviteli poměrnou částku z celkové ceny za jednotlivé fáze díla.

X. ZÁVĚREČNÁ USTANOVENÍ

1. Tato smlouva se řídí českým právním řádem, zejména zákonem č. 89/2012 Sb., občanským zákoníkem, zákonem č. 121/2000 Sb., autorským zákonem a zákonem č. 183/2006 Sb., stavebním zákonem.
2. Tato smlouva představuje úplnou a ucelenou dohodu smluvních stran, která nahrazuje všechna předchozí ujednání, dohody či smlouvy, ať písemné či ústní, ohledně totožného předmětu plnění.
3. Stane-li se některé ustanovení této smlouvy neplatným, neúčinným či nevykonatelným, platnost, účinnost a vykonatelnost ostatních ustanovení smlouvy tím není dotčena. Smluvní strany se zavazují takové neplatné, neúčinné či nevykonatelné ustanovení nahradit tak, aby účelu smlouvy bylo dosaženo.
4. Jakékoli změny či dodatky ke smlouvě musí být vyhotoveny v písemné formě a podepsány oběma smluvními stranami.
5. Tato smlouva je vyhotovena ve dvou stejnopisech, přičemž objednatel obdrží jeden a zhotovitel jeden.
6. Smluvní strany výslovně sjednávají, že uveřejnění této smlouvy v registru smluv dle zákona číslo 340/2015 Sb., o zvláštních podmínkách účinnosti některých smluv, uveřejňování těchto smluv a o registru smluv (zákon o registru smluv) zajistí Městská část Praha-Zbraslav.
7. Smluvní strany prohlašují, že skutečnosti uvedené v této smlouvě nejsou obchodním tajemstvím ve smyslu § 504 zákona č. 89/2012 Sb., občanský zákoník, a udělují souhlas k jejich užití a zveřejnění bez stanovení jakýchkoliv dalších podmínek.
8. Tato smlouva nabývá účinnosti nejdříve dnem zveřejnění v registru smluv dle zákona číslo 340/2015 Sb., o zvláštních podmínkách účinnosti některých smluv, uveřejňování těchto smluv a o registru smluv (zákon o registru smluv).
9. Smluvní strany prohlašují, že si tuto smlouvu před podpisem přečetly, jejímu obsahu porozuměly a že uzavření smlouvy tohoto znění je projevem jejich pravé, svobodné a vážné vůle. Na důkaz toho připojují vlastnoruční podpisy.

Přílohy:

- 1) *Cenová nabídka zhotovitele*
- 2) *Půdorysy 1.NP a 3.NP*

V Praze Zbraslavi dne:

Za objednavatele:

Za zhotovitele:

Mgr. Kateřina Pavlíková
Starostka MČ Praha- Zbraslav

CENOVÁ NABÍDKA

č.SMa23040007

Nabídku zpracoval:
Matěj Šiška
Příprava staveb
Tel./Fax: [redacted]
GSM: 737 258 469
Email: [redacted]@esprit-pha.cz

Zpracováno pro:
Městská část Praha - Zbraslav
Zbraslavské náměstí 464, 156 00 Praha - Zbraslav
IČ: 00 24 18 57
Zastoupený: Mgr. Kateřina Pavlíková – starostka MČ

Akce: Akustické podhledy a výměna svítidel ZŠ Hauptova, Praha Zbraslav - III.etapa

#	Popis	Jedn.	Výměra	Cena/jedn.	Cena celkem
1	Akustický podhled				531 319,48 Kč
1.1	Akustický podhled Rockfon Koral Tenor, 1200x600x15mm, barva bílá, viditelný závěsný systém T24 9 učeben	m2	609,21	860,00 Kč	523 919,48 Kč
1.2	Zakrývání pevného nábytku (skříní, tabulí)	h	6,00	400,00 Kč	2 400,00 Kč
1.3	Uskladnění materiálů (objednání před zdražením, realizace v létě 24)	kpl	1,00	5 000,00 Kč	5 000,00 Kč
2	Elektro				396 560,00 Kč
	Svítilna				
2.1	Svítilna podhledové montáž na připravené podhledy	ks	135,00	2 090,00 Kč	282 150,00 Kč
2.2	Svítilna demontáž, odvoz, ekologické likvidace	ks	135,00	150,00 Kč	20 250,00 Kč
	Kabeláž				
2.3	Propojení svítidel- kontrola	ks	135,00	196,00 Kč	26 460,00 Kč
2.4	Součinnost	kpl	1,00	6 500,00 Kč	6 500,00 Kč
	Závěrečné a odborné práce, ostatní náklady:				
2.5	Drobný materiál	kpl	1,00	12 000,00 Kč	12 000,00 Kč
2.6	Revize	kpl	2,00	5 200,00 Kč	10 400,00 Kč
2.7	Pomocné práce	kpl	1,00	12 500,00 Kč	12 500,00 Kč
2.8	Cestovné, přeprava materiálů	kpl	1,00	26 300,00 Kč	26 300,00 Kč
Celkem bez DPH					927 879,48 Kč
DPH 21%					194 854,69 Kč
Celkem vč DPH					1 122 734,17 Kč

Dodatečné informace:

Cena zahrnuje:

Dodávku, dopravu, montáž, profez, likvidaci zbylých materiálů a průběžný hrubý úklid z naší činnosti, zakrývání skříní a pevného nábytku

Cena nezahrnuje:

čistý úklid (vytření podlah a prachu), přesuny nábytku a vybavení (lavic, židlí), příplatek za práci ve dnech pracovního klidu

Ostatní podmínky:

Předmětem díla a součástí nabídky není provedení takových akustických úprav, které garantují splnění požadavků normy ČSN 73 0527 na dobu dozvuku v učebnách.

V Praze dne: 30.1.2024, platnost nabídky do 31.3.2024

PŮDORYS 3 NP

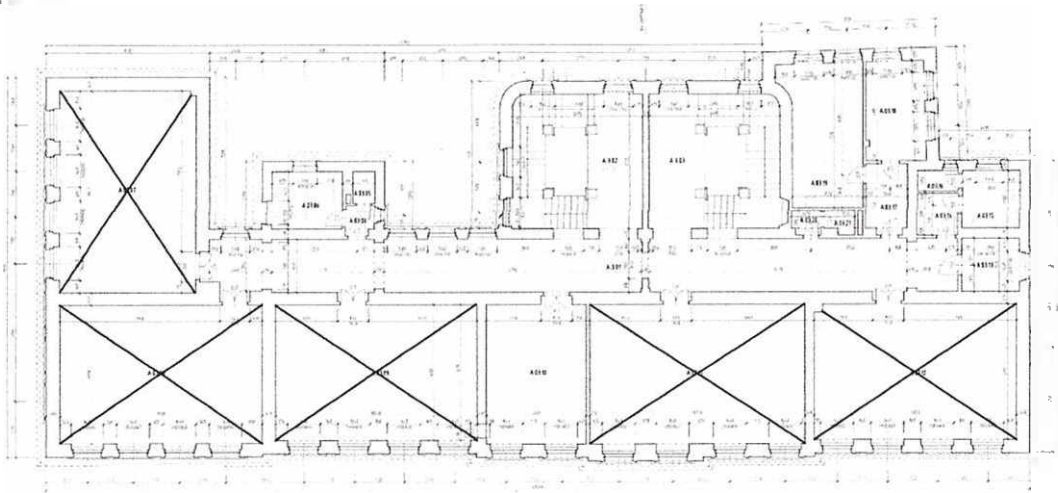

OBECNÉ PŮDŮLNÍKY

Obecné půdňníky jsou součástí projektu a slouží k určení vlnění a tvaru stropu. Jejich výška je stanovena podle požadavků na akustiku a tepelnou izolaci. Půdňníky jsou navrženy jako celokovové nebo celokovové s izolací. Všechny půdňníky budou provedeny podle technických podmínek a specifikací výrobce.

LEGENDA MÍSTNOSTÍ

Číslo	Název	Podlaží	Obsah	Upraveno	Upraveno
A101	Chodba	3	120,00	0,00	0,00
A102	Chodba	3	120,00	0,00	0,00
A103	Chodba	3	120,00	0,00	0,00
A104	Chodba	3	120,00	0,00	0,00
A105	Chodba	3	120,00	0,00	0,00
A106	Chodba	3	120,00	0,00	0,00
A107	Chodba	3	120,00	0,00	0,00
A108	Chodba	3	120,00	0,00	0,00
A109	Chodba	3	120,00	0,00	0,00
A110	Chodba	3	120,00	0,00	0,00
A111	Chodba	3	120,00	0,00	0,00
A112	Chodba	3	120,00	0,00	0,00
A113	Chodba	3	120,00	0,00	0,00
A114	Chodba	3	120,00	0,00	0,00
A115	Chodba	3	120,00	0,00	0,00
A116	Chodba	3	120,00	0,00	0,00
A117	Chodba	3	120,00	0,00	0,00
A118	Chodba	3	120,00	0,00	0,00
A119	Chodba	3	120,00	0,00	0,00
A120	Chodba	3	120,00	0,00	0,00
A121	Chodba	3	120,00	0,00	0,00
A122	Chodba	3	120,00	0,00	0,00
A123	Chodba	3	120,00	0,00	0,00
A124	Chodba	3	120,00	0,00	0,00
A125	Chodba	3	120,00	0,00	0,00
A126	Chodba	3	120,00	0,00	0,00
A127	Chodba	3	120,00	0,00	0,00
A128	Chodba	3	120,00	0,00	0,00
A129	Chodba	3	120,00	0,00	0,00
A130	Chodba	3	120,00	0,00	0,00
A131	Chodba	3	120,00	0,00	0,00
A132	Chodba	3	120,00	0,00	0,00
A133	Chodba	3	120,00	0,00	0,00
A134	Chodba	3	120,00	0,00	0,00
A135	Chodba	3	120,00	0,00	0,00
A136	Chodba	3	120,00	0,00	0,00
A137	Chodba	3	120,00	0,00	0,00
A138	Chodba	3	120,00	0,00	0,00
A139	Chodba	3	120,00	0,00	0,00
A140	Chodba	3	120,00	0,00	0,00
A141	Chodba	3	120,00	0,00	0,00
A142	Chodba	3	120,00	0,00	0,00
A143	Chodba	3	120,00	0,00	0,00
A144	Chodba	3	120,00	0,00	0,00
A145	Chodba	3	120,00	0,00	0,00
A146	Chodba	3	120,00	0,00	0,00
A147	Chodba	3	120,00	0,00	0,00
A148	Chodba	3	120,00	0,00	0,00
A149	Chodba	3	120,00	0,00	0,00
A150	Chodba	3	120,00	0,00	0,00
A151	Chodba	3	120,00	0,00	0,00
A152	Chodba	3	120,00	0,00	0,00
A153	Chodba	3	120,00	0,00	0,00
A154	Chodba	3	120,00	0,00	0,00
A155	Chodba	3	120,00	0,00	0,00
A156	Chodba	3	120,00	0,00	0,00
A157	Chodba	3	120,00	0,00	0,00
A158	Chodba	3	120,00	0,00	0,00
A159	Chodba	3	120,00	0,00	0,00
A160	Chodba	3	120,00	0,00	0,00
A161	Chodba	3	120,00	0,00	0,00
A162	Chodba	3	120,00	0,00	0,00
A163	Chodba	3	120,00	0,00	0,00
A164	Chodba	3	120,00	0,00	0,00
A165	Chodba	3	120,00	0,00	0,00
A166	Chodba	3	120,00	0,00	0,00
A167	Chodba	3	120,00	0,00	0,00
A168	Chodba	3	120,00	0,00	0,00
A169	Chodba	3	120,00	0,00	0,00
A170	Chodba	3	120,00	0,00	0,00
A171	Chodba	3	120,00	0,00	0,00
A172	Chodba	3	120,00	0,00	0,00
A173	Chodba	3	120,00	0,00	0,00
A174	Chodba	3	120,00	0,00	0,00
A175	Chodba	3	120,00	0,00	0,00
A176	Chodba	3	120,00	0,00	0,00
A177	Chodba	3	120,00	0,00	0,00
A178	Chodba	3	120,00	0,00	0,00
A179	Chodba	3	120,00	0,00	0,00
A180	Chodba	3	120,00	0,00	0,00
A181	Chodba	3	120,00	0,00	0,00
A182	Chodba	3	120,00	0,00	0,00
A183	Chodba	3	120,00	0,00	0,00
A184	Chodba	3	120,00	0,00	0,00
A185	Chodba	3	120,00	0,00	0,00
A186	Chodba	3	120,00	0,00	0,00
A187	Chodba	3	120,00	0,00	0,00
A188	Chodba	3	120,00	0,00	0,00
A189	Chodba	3	120,00	0,00	0,00
A190	Chodba	3	120,00	0,00	0,00
A191	Chodba	3	120,00	0,00	0,00
A192	Chodba	3	120,00	0,00	0,00
A193	Chodba	3	120,00	0,00	0,00
A194	Chodba	3	120,00	0,00	0,00
A195	Chodba	3	120,00	0,00	0,00
A196	Chodba	3	120,00	0,00	0,00
A197	Chodba	3	120,00	0,00	0,00
A198	Chodba	3	120,00	0,00	0,00
A199	Chodba	3	120,00	0,00	0,00
A200	Chodba	3	120,00	0,00	0,00

1:1000 - 2023/2024 - Podlana chodby přízemí "Staré budovy"

OPRÁVĚNÍ A PŘÍSLUŠNOSTI

OPRÁVĚNÍ: []
 PŘÍSLUŠNOSTI: []

PŮDORYS 3 NP

TATO DOKUMENTACE NEJEDNÁ O PRŮVÁŽNÍ PROJEKTOVÝ DOKUMENT A JE VYUŠTĚNA K REKONSTRUKCI STAVBY

Doložka z konverze dokumentu do listinné podoby – z moci úřední

Dokument SoD podhledy, svítidla III.etapa-podpis-1.pdf vznikl převedením elektronického dokumentu do listinného dokumentu pod pořadovým číslem 162974100-281879-240219130711. Vzniklý dokument obsahem odpovídá vstupnímu dokumentu. Počet stran dokumentu: 9

Vstupní dokument byl:

podepsán kvalifikovaným elektronickým podpisem. Ověření podpisu 19.02.2024 13:07:32. Podpis byl shledán platným a integrity dokumentu nebyla porušena nebo jinak změněna. Ověření platnosti kvalifikovaného certifikátu pro elektronický podpis bylo provedeno vůči zveřejněnému seznamu zneplatněných certifikátů vydanému k datu 19.02.2024 12:40:25. Údaje o kvalifikovaném elektronickém podpisu: číslo kvalifikovaného certifikátu pro elektronický podpis 01 5F 71 B2, který byl vydán kvalifikovaným poskytovatelem služeb vytvářejících důvěru PostSignum Qualified CA 4, Česká pošta, s.p. pro podepisující osobu **Mgr. Kateřina Pavlíková, 61, Městská část Praha-Zbraslav**. Elektronický podpis nebyl označen časovým razítkem.

podepsán zaručeným elektronickým podpisem založeným na certifikátu vydaném kvalifikovaným poskytovatelem. Ověření podpisu 19.02.2024 13:07:32. Podpis byl shledán platným a integrity dokumentu nebyla porušena nebo jinak změněna. Ověření platnosti certifikátu bylo provedeno vůči zveřejněnému seznamu zneplatněných certifikátů vydanému k datu 19.02.2024 12:40:25. Údaje o zaručeném elektronickém podpisu: číslo kvalifikovaného certifikátu 01 60 24 ES, který byl vydán kvalifikovaným poskytovatelem PostSignum Qualified CA 4, Česká pošta, s.p. pro podepisující osobu **Matěj Šiška, 3, ESPRIT s.r.o.** Elektronický podpis nebyl označen časovým razítkem.

Dokument obsahuje vizualizace podpisů č.: 1, 2.

Konverzi provedl subjekt: Městská část Praha-Zbraslav, IČ: 00241857

Pracoviště: Městská část Praha-Zbraslav

Datum vyhotovení: 19.02.2024

Jméno, příjmení a podpis úředníka: [REDACTED]

Otisk úředního razítka:

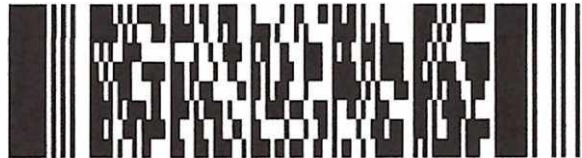

162974100-281879-240219130711

Poznámka:

V době od uveřejnění seznamu zneplatněných certifikátů, vůči kterému byla ověřována platnost certifikátu 01 60 24 ES, do provedení konverze dokumentů mohlo dojít k zneplatnění certifikátu.

V době od uveřejnění seznamu zneplatněných certifikátů, vůči kterému byla ověřována platnost certifikátu 01 5F 71 B2, do provedení konverze dokumentů mohlo dojít k zneplatnění certifikátu.

Konverzí dokumentu se nepotvrzuje správnost a pravdivost údajů obsažených v dokumentu a jejich soulad s právními předpisy. Kontrolu doložky lze provést v centrální evidenci doložek na adrese <https://www.czechpoint.cz/overovaciDolozky>.