

Nájemní smlouva

S/950/197/1603/P/2004

Dnešního dne, měsíce a roku se smluvní strany:

Městská část Praha 13

se sídlem: Sluneční náměstí 2580/13, Praha 5
zastoupena: Davidem Zeleným, zástupcem starosty
IČ: 00241687
DIČ: CZ00241687
bankovní spojení: [REDACTED]
číslo účtu: [REDACTED]
(dále jen "pronajímatel")

a

nájemce MUDr. Natálie PROKŠANOVÁ

bytem: [REDACTED]
IČ: 60162538
DIČ: CZ5554222575
Registrováno Českým statistickým úřadem
(dále jen "nájemce")

na základě úplného konsensu o všech níže uvedených ustanoveních se smluvní strany dohodly v souladu s příslušnými ustanoveními obecně závazných právních předpisů, a to zejména zákona č. 116/1990 Sb. v platném znění, na této:

n á j e m n í s m l o u v ě

Článek I.

Vlastník nemovitosti

1. Vlastník prohlašuje, že ve smyslu § 34 zákona č. 131/2000 Sb., o hlavním městě Praze ve znění pozdějších předpisů, nakládá za podmínek stanovených tímto zákonem a Statutem hlavního města Prahy a vykonává přitom práva a povinnosti vlastníka u nemovitosti polikliniky Hostinského 1533, Praha 5.

Článek II.

Předmět a účel této smlouvy

1. Předmětem této smlouvy je nájemní vztah mezi stranami této smlouvy, přičemž účelem této nájemní smlouvy je upravení tohoto vzájemného vztahu v souladu s vůlí stran a obecně závaznými právními předpisy.

Článek III. Předmět nájmu

1. Předmětem nájmu upraveného touto nájemní smlouvou je nebytový prostor **č.116 – ordinace**.
Celková výměra nebytového prostoru činí **62,44 m²** a zahrnuje místnosti uvedené v příloze č.1, umístěné dle situačního plánu v příloze č.2, přílohy číslo 1 a 2 jsou nedílnou součástí nájemní smlouvy. Výše zmíněný prostor se pronajímá nezařízený (dále jen „předmět nájmu“).
2. Nájemce je oprávněn užívat společné prostory a další plochy včetně příslušenství pronajímatelem určených pro společné užívání, tj. které nejsou určeny pro podnájem nebo výlučné užívání třetími osobami včetně chodeb, vnitřních a vnějších schodišť, výtahů, odpočíváren, které nejsou umístěny uvnitř najatých nebytových prostor a další prostory poskytované pronajímatelem pro společné užívání třetími osobami. Pronajímatel je oprávněn provádět změny týkající se rozsahu společných prostor, avšak pouze tak, aby nepřiměřeně nerušil užívání najatých prostor nájemcem. Stěny, stropy společných nebytových prostor může nájemce užívat pro vyvěšení reklam, letáků, výzev apod. jen s předchozím souhlasem pronajímatele a jen v místech k tomu obvykle určených.
3. Svým níže uvedeným podpisem nájemce stvrzuje, že si nebytové prostory řádně prohlédl, seznámil se s jejich stavem a tento stav shledal jako způsobilý k užívání za účelem této smlouvy.

Článek IV. Účel nájmu

1. Účelem nájmu je užívání předmětu nájmu podle ustanovení čl. III. této nájemní smlouvy s tím, že tento účel nájmu je v souladu s účelem, ke kterému je stavebně určen kolaudačním rozhodnutím.
2. Předmět nájmu bude užíván výlučně jako:
nebytový prostor: **ordinace - ORL (ušní, nosní, krční)**
3. K jinému účelu užívání je nájemce povinen si vyžádat předchozí písemný souhlas pronajímatele a na vlastní náklady zabezpečit změnu užívání předmětného nebytového prostoru u přísl. orgánu státní správy.

Článek V. Smluvní vztah

1. Pronajímatel dává do nájmu v souladu s touto smlouvou a obecně závaznými právními předpisy předmět nájmu nájemci.
2. Nájemce bere do nájmu od pronajímatele v souladu s touto smlouvou a obecně závaznými právními předpisy předmět do nájmu.

Článek VI. Práva a povinnosti pronajímatele

1. Pronajímatel je povinen zajistit řádný a nerušený výkon nájemních práv nájemce po celou dobu trvání nájemního vztahu, a to zejména tak, aby bylo možno dosáhnout účelu této smlouvy, tak i účelu užívání předmětu nájmu této smlouvy.

2. Obsahem povinnosti pronajímatele nebo jím pověřené osoby, dle této nájemní smlouvy, je zajištění následujících služeb: dodávky elektrické energie, dodávky tepla, dodávky vody, odvodu použité vody, provoz výtahu, úklidu a údržby společných prostor, odvozu komunálního odpadu a ostatní služby – dodávka hygienických potřeb do společných WC.
3. Pronajímatel nebo jím pověřená osoba jsou oprávněni vstoupit do předmětu nájmu spolu s osobou nájemce, či osobou jím pověřenou v pracovních dnech v běžných provozních hodinách nájemce, a to za účelem kontroly dodržování podmínek této smlouvy, jakož i provádění údržby, nutných oprav či provádění kontroly elektrického, plynového, vodovodního a dalšího vedení, jestliže je toto zapotřebí a to tak, aby co nejméně narušoval běžný provoz nájemce.
4. Současně je pronajímatel oprávněn vstoupit do předmětu nájmu této smlouvy ve výjimečných případech i mimo stanovenou dobu bez doprovodu nájemce nebo jím pověřené osoby, jestliže to vyžaduje náhle vzniklý havarijný stav či jiná podobná skutečnost. O tomto musí pronajímatel nájemce neprodleně uvědomit ihned po takovém vstupu do předmětu nájmu, jestliže nebylo možno nájemce informovat předem.
5. V této souvislosti bere nájemce na vědomí, že pronajímatel bude mít v držení náhradní klíče k prostorům, které jsou předmětem nájmu a nájemce musí uvědomit pronajímatele o případné výměně zámku a předat klíče. Tyto klíče budou uloženy v zapečetěné obálce a použity pouze v případě havárie.
6. Pronajímatel se zavazuje zabezpečovat úklid a čistotu přístupových chodeb a schodiště k najatému prostoru, jakož i přístup do domu vně objektu, a to v rámci běžné údržby těchto prostor a míst, a to tak, aby mohl nájemce nerušeně užívat předmět nájmu v souladu s účelem jeho užívání.
7. Pronajímatel se zavazuje zajistit pojištění nemovitosti, v níž se nachází předmět nájmu.
8. Pronajímatel se zavazuje sdělit nájemci nejméně 14 kalendářních dnů předem nutnost větších oprav (s výjimkou havarijních situací), při nichž by mohlo dojít k omezení práv nájemce vyplývajících z této smlouvy.
9. Pronajímatel se zavazuje zajistit orientační značení.
10. V době trvání posledního měsíce před ukončením nájmu je pronajímatel oprávněn vstupovat do předmětu nájmu v provozních hodinách nájemce za přítomnosti nájemce, nebo osoby jím pověřené, a to v doprovodu osob, které jsou potenciálními zájemci o nájem.
11. Pronajímatel a nájemce se dohodli, že vlastník se bude zcela podílet na úpravách investičního charakteru v předmětném nebytovém prostoru a na veškerých opravách původních instalací a zařízení, které jsou součástí stavby. Nájemce nebytových prostor si bude provádět na své náklady opravy a údržbu pronajatých prostor souvisejících s jejich užíváním..

Článek VII.

Práva a povinnosti nájemce

1. Nájemce je oprávněn užívat předmět nájmu v rozsahu a k účelu dle této smlouvy, a to po celou dobu trvání nájemního vztahu.
2. Nájemce je povinen hradit nájemné dle níže uvedených ustanovení této smlouvy.
3. Nájemce je povinen oznámit bez zbytečného odkladu pronajímateli veškeré změny, které nastaly v a na předmětu nájmu, a to jak zapříčiněním nájemce, tak i bez jeho vlivu a vůle a zároveň je povinen bez zbytečného odkladu oznámit pronajímateli potřebu oprav, které má pronajímatel provést a umožnit provedení těchto i jiných nezbytných oprav, jinak nájemce odpovídá za škodu, která nesplněním povinností pronajímateli vznikla.

4. Nájemce se zavazuje zdržet jakýchkoliv jednání, která by rušila nebo mohla rušit výkon ostatních užívacích a nájemních práv v objektu, v němž se nachází předmět nájmu. Zdrží se jakýchkoliv rušivých a hlasitých projevů v souvislosti se svou činností a bude se snažit jednat tak, aby výkon ostatních nájemních a užívacích práv v objektu nebyl rušen, nebo mohl být rušen jen minimálně a v nezbytné míře. Jakékoliv zasahování do nájemních, užívacích a vlastnických práv ostatních osob v objektu, v němž se nachází předmět nájmu, je nepřipustné.
5. Nájemce se zavazuje, že nebude skladovat ani odkládat materiál, zboží nebo nepotřebné věci ve společných prostorách objektu, na chodníku, na dvorku, apod.
6. Nájemce odpovídá za zničení, odcizení a za jakékoli znehodnocení věcí nalézajících se v najatém prostoru, s výjimkou prostor veřejně přístupných. Tím není dotčena jiná zákonná odpovědnost nájemce nebo podnájemce.
7. Nájemce je povinen odstranit na své náklady jakoukoli škodu na předmětu nájmu a společných prostorách, které sám způsobil. V případě, že je škoda způsobena třetí osobou, se kterou je nájemce v právním vztahu (např. smlouva o dílo), pak za škodu způsobenou touto třetí osobou nese odpovědnost nájemce.
8. Nájemce není oprávněn předmět nájmu dále podnájemat s výjimkou odborného zástupu po domluvě v době nutné nepřítomnosti (odborná stáž, nemoc apod.) a s výjimkou podnájmu po předchozím písemném souhlasu pronajímatele.
9. Nájemce je povinen dodržovat veškeré povinnosti vyplývající z předpisů o bezpečnosti práce a požární ochrany, a to zejména ve smyslu jím provozované činnosti.

Článek VIII.

Stavební a jiné úpravy

1. Nájemce je oprávněn provádět v předmětu nájmu této smlouvy jakékoliv stavební či jiné úpravy trvalého charakteru jen při splnění podmínek ustanovení čl. VIII. této smlouvy a násl.
2. Veškeré úpravy prováděné nájemcem v prostorách předmětu nájmu této smlouvy vyžadují předchozí písemný souhlas pronajímatele. Součástí souhlasu je i výslovná specifikace těchto úprav, a to dle jejich popisu a seznamu tak, jak je předložena v žádosti nájemce. V takovém případě se nájemce jako stavebník zavazuje splnit veškeré povinnosti vůči stavebnímu úřadu, příp. i další povinnosti, jež stanoví zákon.
3. Veškeré úpravy provedené v pronajatém nebytovém prostoru, které nebyly doloženy písemným souhlasem majitele, budou po zjištění vlastníka na náklady nájemce uvedeny zpět do původního stavu.
4. Nedohodnou-li se strany této smlouvy jinak, je nájemce povinen po skončení nájemního vztahu odevzdat předmět nájmu v takovém stavu, v jakém mu byl předán při zohlednění běžného opotřebení a odstranit veškeré změny a úpravy, které provedl bez souhlasu pronajímatele. Odchyłka od tohoto ustanovení je možná dohodou stran

Článek IX.

Nájemné

1. Nájemné se vypočítá částkou úhrady za nájem za jeden metr čtvereční najímané plochy násobený celkovou najímanou plochou.
2. Úhrada za nájem vyšetřovny – místnost č. 305, 306 (viz. příloha č.1) činí 1.200,-Kč (slovy: jedentisícdvěstěkorun) za jeden metr čtvereční najímané plochy za rok, tedy celkem částku 42.036,-Kč (slovy: čtyřicetdvatisícetřicetšestkorun) vždy za rok.

Úhrada za nájem čekárny – místnost č. 318 (viz příloha 1) činí 1.000,-Kč (slovy: jedentisíckorun) za jeden metr čtvereční najímané plochy za rok, tedy celkem částku 25.150,-Kč (slovy: dvacetpět tisícjednostopadesátkorun) vždy za rok.

Úhrada za nájem WC – místnost č. 322, 323, 325 (viz příloha 1) činí 500,-Kč (slovy: pětsetkorun) za jeden metr čtvereční najímané plochy za rok, tedy celkem částku 1.130,-Kč (slovy: jedentisícjednostotřicetkorun) vždy za rok.

3. Splatnost úhrady nájemného za celý předmět nájmu:
Úhrada nájmu se platí měsíčně a činí **5.693,- Kč** (slovy: pět tisícšestsetdevadesát tři koruny), a to vždy posledního kalendářního dne příslušného měsíce.
4. Pronajímatel a nájemce se dohodli, že výše úhrady za nájem je možné každoročně k 1. lednu valorizovat podle průměrné roční míry inflace vyhlášené Českým statistickým úřadem. Inflační koeficient bude poprvé započítán v roce následujícím po roce, v němž došlo k podpisu smlouvy.
5. Úhrada za nájem bude hrazena na účet pronajímatele [REDAKCE].
6. Při prodlení s placením úhrad za nájem zaplatí nájemce pronajímateli smluvní pokutu ve výši 0,1 % z dlužné částky za každý započatý den prodlení.
7. V úhradě za nájem není zahrnuta úhrada za služby související s nájemním vztahem uvedeným v čl. VI. bod 2. smlouvy. Výše zálohy za služby bude stanovována pronajímatelem pro každý kalendářní rok na základě skutečných nákladů vynaložených za tyto služby v předcházejícím kalendářním roce následně poté, co tyto náklady za předcházející rok budou komplexně známy. Záloha za služby se platí měsíčně, vždy k posledního kalendářního dne příslušného měsíce, činí **5.320,-Kč** (slovy: pět tisíc třicet dvaadvacet korun) za celý předmět nájmu a měsíc (skutečnost za minulý rok). Tato záloha bude vyúčtována dle skutečných nákladů za služby v příslušném roce a dle poměru výměry pronajatého nebytového prostoru k celkové výměře všech pronajatých prostor v objektu. Vyúčtování bude vyhotoveno vždy 1x za rok nejpozději k 30. dubnu následujícího roku. Splatnost případných nedoplatků bude stanovena na příslušném účetním dokladu
8. Úhrada za zálohy na služby a vyúčtování služeb bude hrazena na účet pronajímatele [REDAKCE].
9. Při prodlení s placením úhrad za zálohy na služby a vyúčtování služeb zaplatí nájemce pronajímateli smluvní pokutu ve výši 0,1 % z dlužné částky za každý započatý den prodlení.
10. V případě zajištění telefonní linky pronajímatelem přes telefonní ústřednu, zaplatí nájemce poplatky za telefonní pobočku na základě faktur předložených pronajímatelem, nebo jeho pověřeným zástupcem.
11. Veškeré námitky je nájemce povinen sdělit pronajímateli nejpozději do 15 dnů od doručení vyúčtování.

Článek X. Doba trvání smlouvy

1. Tato smlouva se uzavírá ode dne předání nebytového prostoru na dobu **neurčitou**.
Nájem skončí pouze:
 - písemnou dohodou smluvních stran
 - písemnou výpovědí bez udání důvodu
 - písemným odstoupením od smlouvy

2. Pronajímatel a nájemce jsou oprávněni vypovědět tuto smlouvu v souladu se zákonem č. 116/1990 Sb. ve znění pozdějších předpisů. Oznámení o výpovědi musí být písemné, doručené druhé smluvní straně. Výpovědní lhůta činí 3 kalendářní měsíce a začíná běžet první den kalendářního měsíce následujícího po měsíci, ve kterém byla výpověď doručena druhé smluvní straně.
3. Pronajímatel a nájemce se dohodli, že pronajímatel je oprávněn od této smlouvy odstoupit s okamžitou účinností, a to zejména z těchto důvodů:
 - nájemce bez uvedení vážného důvodu neprovozuje v pronajatých nebytových prostorech činnosti, za jejichž účelem se nebytové prostory pronajímají, po dobu delší než 2 kalendářní měsíce,
 - nájemci bylo odebráno živnostenské nebo jiné oprávnění k provozování činnosti vyplývající z této smlouvy,
 - na majetek nájemce byl prohlášen konkurs, nebo návrh na prohlášení konkursu byl zamítnut pro nedostatek majetku, nebo vůči nájemci je povoleno vyrovnání, nebo zavedena nucená správa podle zvláštních právních předpisů
 - nájemce je v likvidaci,
 - nájemce nesplnil povinnost vyplývající z této smlouvy ani po písemné výzvě zaslané pronajímatelem,
 - nájemce hrubě porušil povinnost vyplývající z této smlouvy, či z přísl. právních předpisů.
3. Nájemce při skončení nájmu nemá nárok na náhradu investic, zhodnocení stavebních úprav, oprav či údržby, pokud se s pronajímatelem nedohodl jinak.
4. Nájemce je povinen předmět nájmu předat pronajímateli v původním stavu s ohledem na běžné opotřebení nejpozději do 15 kalendářních dnů od skončení účinnosti této smlouvy. V případě porušení této povinnosti je povinen zaplatit smluvní pokutu ve výši 1.000,- Kč za každý den prodlení.
5. O zpětném převzetí předmětu nájmu bude sepsán protokol.
6. Pokud nájemce po skončení nájmu ani po opakované výzvě k vyklizení užívaných prostor nevyklidí předmětné prostory, je pronajímatel oprávněn předmětné prostory vyklidit na náklady nájemce a převzít jeho předměty pro úhradu dluhu, s čímž nájemce výslovně souhlasí.
7. Nájemce je povinen oznámit nejpozději do 15 kalendářních dnů pronajímateli veškeré změny skutečností (sídlo společnosti, účet společnosti, změny statutárních orgánů), které mohou mít vliv na změnu práv a povinností stran této smlouvy (dále jen jako oznamovací povinnost). Nájemce se nemůže dovolávat neplatnosti úkonu pronajímatele v případě porušení oznamovací povinnosti.
8. Veškeré zásilky bude pronajímatel doručovat na adresu nájemce uvedenou v záhlaví této smlouvy. V případě, že si nájemce nevyzvedne doporučenou zásilku do 15 dnů ode dne uložení, považuje se poslední den lhůty za den doručení, ačkoliv se nájemce o uložení nedozvěděl.

Článek XI. Pojištění

1. Nájemce je povinen uzavřít pojištění na rizika vyplývající z jeho podnikatelské činnosti. Kopii uvedené pojistné smlouvy předá nájemce pronajímateli do 15.11.2007.

Článek XII.
Doručovací adresy a kontakty smluvních stran

Pronajímatel: IKON spol. s r.o., Kettnerova 2054, Praha 5

Nájemce: MUDr. Natálie Prokšánová, [REDACTED]

Článek XIII.
Ustanovení přechodná a závěrečná

1. Ostatní práva a povinnosti vyplývající z této smlouvy, pokud v ní nejsou výslovně uvedeny, se řídí občanským zákoníkem a zákonem č. 116/1990 Sb., o nájmu a podnájmu nebytových prostor, v platném znění a dalšími obecně právními předpisy.
2. Veškeré změny této nájemní smlouvy je nutno učinit v písemné formě.
3. Pronajímatel je oprávněn své pohledávky, svá práva a své povinnosti vyplývající z této smlouvy převést na třetí osobu.
4. Tato smlouva nabývá platnosti dnem jejího podpisu oběma smluvními stranami.
5. Tato smlouva se vyhotovuje ve čtyřech stejnopisech, přičemž pronajímatel obdrží tři vyhotovení, nájemce jedno vyhotovení.
6. Smluvní strany této smlouvy prohlašují, že se seznámily s jejím obsahem, že vyjadřuje jejich pravou a svobodnou vůli, a že tato smlouva nebyla podepsána v tísní ani za nápadně nevýhodných podmínek, na důkaz čehož připojují své vlastnoruční podpisy, resp. podpisy svých oprávněných zástupců.
7. Tato smlouva se uzavírá na základě rozhodnutí Rady MČ Praha 13 č. 644 ze dne 24.9.2007.
8. Smluvní strany se dohodly, že uzavřením této smlouvy končí platnost nájemní smlouvy ze dne 31.5.2002 uzavřené mezi Česká republika – Ministerstvo financí, Letenská 15, Praha 1, IČ 00006947 a MUDr. Natálie Prokšánová, Trávníčkova 1773, Praha 5, IČ 60162538.

V Praze dne 21. 11. 2007

[REDACTED]
[REDACTED]
/ pronajímatel
[REDACTED]

[REDACTED]
[REDACTED]
/ nájemce

Přílohy:

č. 1 - soupis čísel pronajímaných místností

č. 2 - situační plánec pronajímaných místností

Příloha č.1 - soupis čísel pronajímaných místností

č.305	vyšetřovna	19,09 m ²
č.306	přípravna	15,94 m ²
č.318	čekárna – podíl 1/2	25,15 m ²
č.322	WC – podíl 1/6	1,32 m ²
č.323	WC – podíl 1/6	0,50 m ²
č.325	WC – podíl 1/8	0,44 m ²
celkem		62,44 m²

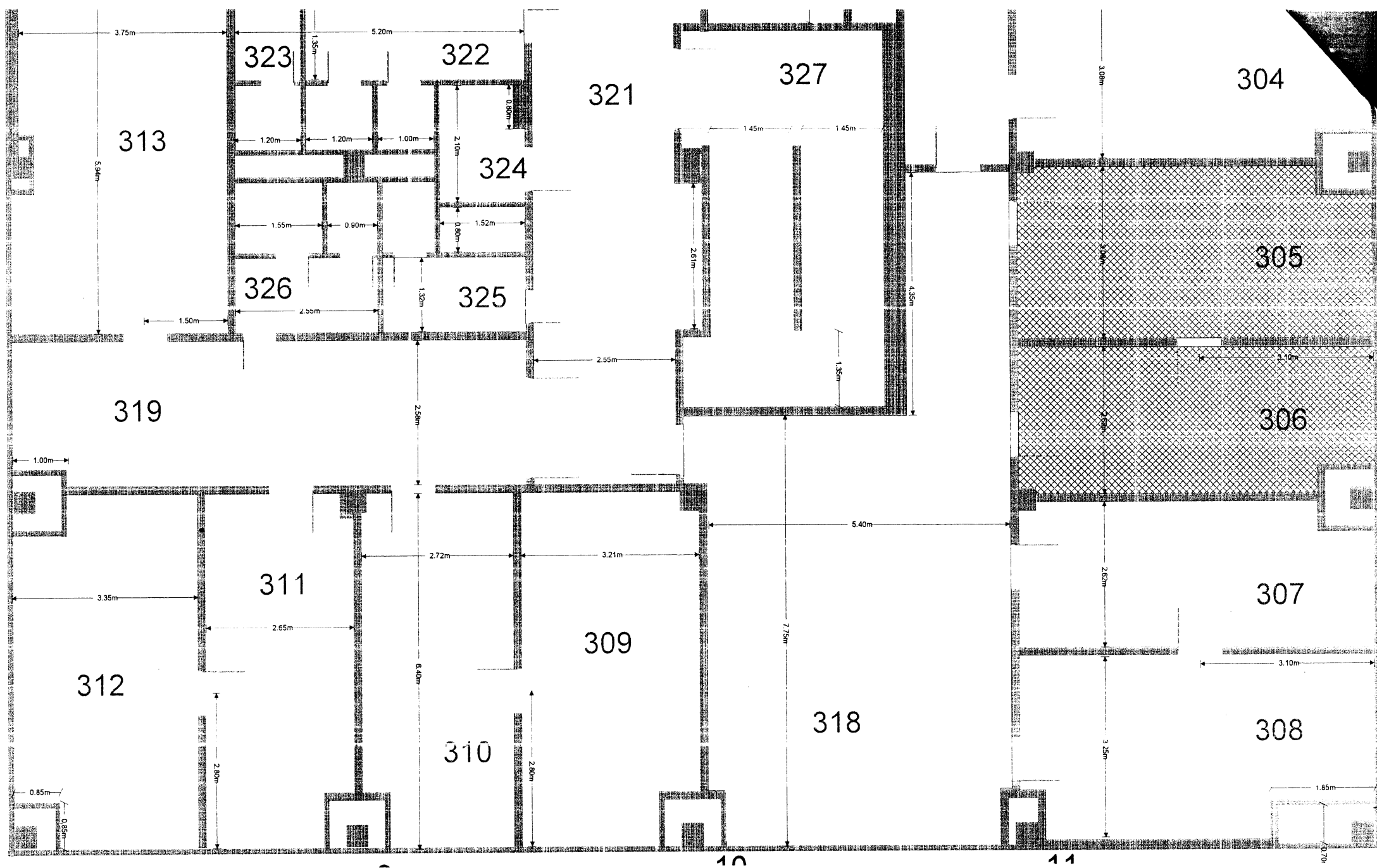

10

11

170

Dodatek č.1

k nájemní smlouvě S/950/197/1603/P/2007 ze dne 21.11.2007

Městská část Praha 13

se sídlem: Sluneční náměstí 2580/13, Praha 5
zastoupena na základě pověření starosty: **ing. Renátou Uramovou**
IČ: 0024581
DIČ: CZ00241687
bankovní spojení: [REDAKCE]
číslo účtu: [REDAKCE]
(dále jen „pronajímatel“)

a

MUDr. Natálie PROKŠANOVÁ

bytem: [REDAKCE]
IČ: 60162538
DIČ: CZ5554222575
Registrováno Českým statistickým úřadem
(dále jen „nájemce“)

Smluvní strany se dohodly na této změně výše uvedené smlouvy:

I.

Druhá věta odstavce č.1 v článku III., „**Předmět nájmu**“, se nahrazuje zněním:
„**Celková výměra**“ nebytového prostoru činí **62,13 m²** a zahrnuje místnosti uvedené v příloze č.1, umístěné dle situačního plánu v příloze č.2, přílohy číslo 1 a 2 jsou nedílnou součástí tohoto dodatku a nahrazují přílohy č. 1 a 2 nájemní smlouvy S/950/197/1603/P/2007 ze dne 21.11.2007.

II.

Třetí věta odstavce 2 v článku IX., „**Nájemné**“, se nahrazuje zněním:
„**Úhrada za nájem WC** – **místnost č. 322, 323, 325** (viz příloha č.1) činí Kč 500,- (slovy: pětsetkorun) za jeden metr čtvereční nájmané plochy za rok, tedy celkem částku Kč 975,- (slovy: devětsetšedesátčtyřkorun) vždy za rok.“
Odstavec 3 v článku IX., „**Nájemné**“, se nahrazuje zněním:
Splatnost úhrady nájemného za celý předmět nájmu: Úhrada nájmu se platí měsíčně a činí: **Kč 5.680,-** (slovy: pět tisíc šest set osmdesát korun), a to vždy k poslednímu kalendářnímu dni příslušného měsíce.

III.

Tento dodatek se uzavírá na základě usnesení Rady MČ Praha 13 č. 656 ze dne 13.10.2008.
Tento dodatek nabývá platnosti dnem jeho podpisu a účinnosti dnem 1.1.2009.

- 4. 03. 2009

V Praze dne



.....
pronajímatel

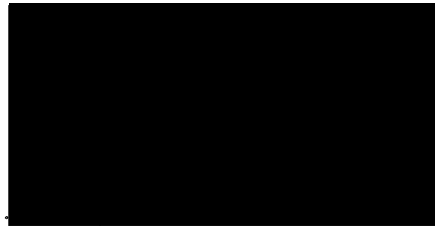

.....
/nájemce

Přílohy:

č.1 – soupis čísel pronajatých místností

č.2 – situační plánec pronajímaných místností

Příloha č.1 - soupis čísel pronajímaných místností

č.305	vyšetřovna	19,09 m ²
č.306	přípravna	15,94 m ²
č.318	čekárna – podíl 1/2	25,15 m ²
č.322	WC – podíl 1/7	1,13 m ²
č.323	WC – podíl 1/7	0,43 m ²
č.325	WC – podíl 1/9	0,39 m ²
celkem		62,13 m²

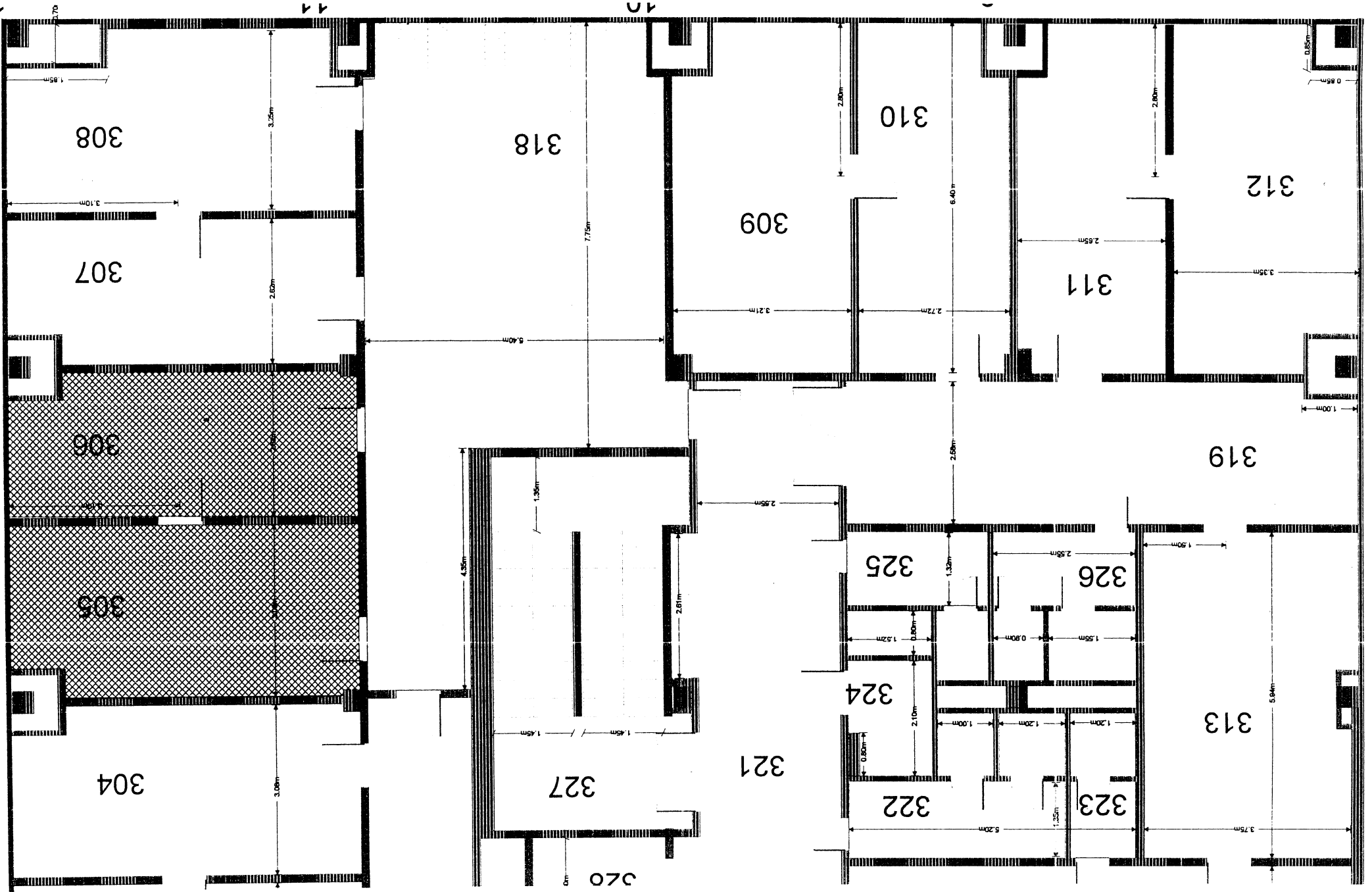

**Dodatek č. 2 k nájemní smlouvě č. S/950/197/1603/P/2007
ze dne 21.11.2007**

Městská část Praha 13

se sídlem: Sluneční náměstí 2580/13, Praha 5
zastoupena na základě pověření starosty: **Ing. Renátou Uramovou**
IČ: 00241687
DIČ: CZ00241687
bankovní spojení: [redacted]
číslo účtu: [redacted]
(dále jen „pronajímate!“)

a

MUDr. Natálie Prokšánová

sídlo: [redacted]
IČ: 601 62 538

ORL Skutil s. r. o.

sídlo: Štichlova 1261/15, Košíře, P 5
IČ: 061 60 484

registrováno Českým statistickým úřadem

Zápis v obchodním rejstříku vedeném
Městským soudem v Praze, oddíl C,
vložka 277257

(dále jen „nájemce“)

Smluvní strany se dohodly na rozšíření nájemní smlouvy o dalšího spolunájemce:

ORL Skutil s. r. o.

Štichlova 1261/15, Košíře, Praha 5
IČ: 061 60 484

Ostatní ujednání zůstávají beze změny.

Tento dodatek se uzavírá na základě usnesení Rady MČ Praha 13 č. **UR 0291** ze dne **12.06.2017**.

Tento dodatek nabývá platnosti a účinnosti dnem jeho podpisu.

V Praze dne : **27. 06. 2017**

[redacted]

pronajímatelel

[redacted]

[redacted]

MUDr. Natálie Prokšánová

[redacted]

ORL Skutil s.r.o.