



č. S-0922/MJT/2017

Níže uvedeného dne, měsíce a roku uzavírají dle ust. § 2055 a násl. z. č. 89/2012 Sb., občanský zákoník, ve znění pozdějších předpisů

Středočeský kraj

IČ 70891095

se sídlem Zborovská 81/11, Praha 5, PSČ 150 21

zastoupený [REDACTED], radním, na základě pověření ze dne 4.1.2017 dále též jen „**Dárce**“

a

Obec Měšice

IČ 00240451

se sídlem Hlavní 55/22, Měšice, PSČ 250 64

zastoupená [REDACTED], starostou

dále též jen „**Obdarovaný**“

tuto

smlouvu darovací

I.

Středočeský kraj je výlučným a neomezeným vlastníkem **pozemků v k.ú. Měšice u Prahy**, a to

p.č. 228/1 o výměře 14568 m² – ostatní plocha

p.č. 230/8 o výměře 287 m² – ostatní plocha

p.č. 230/9 o výměře 77m² – ostatní plocha

p.č. 568 o výměře 16 m² – ostatní plocha

p.č. 569 o výměře 7 m² – ostatní plocha

vše zapsané v katastru nemovitostí u Katastrálního úřadu pro Středočeský kraj, Katastrálního pracoviště Praha-východ na LV 130 pro obec Měšice a katastrální území Měšice u Prahy.

Pozemky byly předané k hospodaření Krajské správě a údržbě silnic Středočeského kraje, příspěvkové organizaci, se sídlem Zborovská 81/11, Praha 5.

Geometrickým plánem č. 1005-286/2015, vyhotoveným TESAŘÍK a FRANK, geodetické práce, s.r.o., U Stadionu 467, Neratovice, který je nedílnou součástí této smlouvy, byl z pozemku p.č. 228/1 v k.ú. Měšice u Prahy oddělen pozemek p.č. 228/12 o výměře 6767 m² – ostatní plocha v katastrálním území Měšice u Prahy, dosud v KN nezapsaný.

II.

Dárce daruje Obdarovanému níže uvedené **pozemky v k.ú. Měšice u Prahy**, a to

p.č. 230/8 o výměře 287 m² – ostatní plocha

p.č. 230/9 o výměře 77m² – ostatní plocha

p.č. 568 o výměře 16 m² – ostatní plocha

p.č. 569 o výměře 7 m² – ostatní plocha

p.č. 228/12 o výměře 6767 m² – ostatní plocha (dále též jen „Předmět daru“) a Obdarovaný Předmět daru přijímá do svého výlučného vlastnictví.

III.

Účetní hodnota Předmětu daru činí Kč 221.872,-, z toho
pozemek p.č. 230/8 v k.ú. Měšice u Prahy činí Kč 8.897,-
pozemek p.č. 230/9 v k.ú. Měšice u Prahy činí Kč 2.387,-
pozemek p.č. 568 v k.ú. Měšice u Prahy činí Kč 564,-
pozemek p.č. 569 v k.ú. Měšice u Prahy činí Kč 247,-
pozemek p.č. 228/12 v k.ú. Měšice u Prahy činí Kč 209.777,-.

IV.

Dárce prohlašuje a Obdarovaný bere na vědomí, že věcná břemena váznoucí na pozemcích p.č. 230/8, p.č. 568, p.č. 569 v k.ú. Měšice u Prahy a na původním pozemku p.č. 228/1 v k.ú. Měšice u Prahy, která jsou zapsána v katastru nemovitostí u Katastrálního úřadu pro Středočeský kraj, Katastrální pracoviště Praha-východ na LV 130 pro obec Měšice a katastrální území Měšice u Prahy, nejsou překážkou tohoto bezúplatného převodu.

V.

Dárce prohlašuje, že mu nejsou známy žádné skutečnosti, které by uzavření této smlouvy bránily.

Obdarovaný prohlašuje, že je mu stav Předmětu daru dobře znám a že jej v tomto stavu do svého vlastnictví přijímá.

VI.

Dárce prohlašuje, že záměr bezúplatně převést Předmět daru ve prospěch Obdarovaného byl zveřejněn od 22.3.2017 do 26.4.2017 tak, jak ukládá ust. § 18 odst. 1 zák. č. 129/2000 Sb., o krajích (krajské zřízení), v platném znění, a jeho darování bylo schváleno dle ust. § 36 písm. a) cit. zák. usnesením Zastupitelstva Středočeského kraje č. 070-06/2017/ZK ze dne 25.4.2017. Tím jsou splněny podmínky dané v ust. § 23 cit. zákona.

Obdarovaný prohlašuje, že bezúplatné nabytí Předmětu daru z vlastnictví Dárce do vlastnictví Obdarovaného bylo schváleno dle ust. § 85 zákona č. 128/2000 Sb., o obcích (obecní zřízení), v platném znění, Zastupitelstvem obce Měšice dne 20.7.2016. Tím jsou splněny podmínky dané v ust. § 41 cit. zákona.

VII.

Účastníci této smlouvy berou na vědomí, že Obdarovaný nabude vlastnictví k Předmětu daru vkladem do katastru nemovitostí.

Do doby vzniku vlastnického práva Obdarovaného k Předmětu daru jsou účastníci této smlouvy svými smluvními projevy vázáni.

VIII.

Účastníci této smlouvy se dohodli, že návrh na vklad práva vlastnického do katastru nemovitostí u Katastrálního úřadu pro Středočeský kraj, Katastrálního pracoviště Praha-východ podají společně a že správní poplatek spojený s podáním návrhu na vklad vlastnického práva do katastru nemovitostí uhradí Obdarovaný.

IX.

Podle této darovací smlouvy budiž proveden vklad práva vlastnického do katastru nemovitostí vedeného Katastrálním úřadem pro Středočeský kraj, Katastrálním pracovištěm Praha-východ tak, že Předmět daru bude zapsán do vlastnictví Obdarovaného.

X.

Dárce se zavazuje předat Obdarovanému Předmět daru do 30 dnů ode dne, kdy bude Dárci doručeno vyrozumění o provedeném vkladu do katastru nemovitostí Katastrálním úřadem pro Středočeský kraj, Katastrálním pracovištěm Praha-východ. Smluvní strany se zavazují, že o předání a převzetí Předmětu daru pořídí písemný protokol.

XI.

Tato smlouva je vyhotovena ve čtyřech stejnopisech. Dárce si ponechá dva stejnopisy, Obdarovaný jeden stejnopis a jeden stejnopis budiž předán Katastrálnímu úřadu pro Středočeský kraj, Katastrálnímu pracovišti Praha-východ s návrhem na zahájení řízení o povolení vkladu práva vlastnického ve prospěch Obdarovaného.

XII.

Účastníci této smlouvy po jejím přečtení prohlašují, že skutečnosti v ní uvedené odpovídají pravdě, že její sepsání a podepsání je výrazem jejich pravé a svobodné vůle a plně souhlasí s jejím obsahem. Tato shodná konstatování stvrzují svými podpisy pod smlouvou připojenými.

V Praze dne 28.06.2017

V Měšicích dne 13.6.2017

Dárce
Středočeský kraj

Obdarovaný
Obec Měšice



[Redacted signature area]

radní

[Redacted signature area]

starosta



OBEC MĚŠICE
Hlavní 55
250 64 Měšice
IČ: 00240451

Nedílnou součástí této smlouvy jsou následující přílohy :
Příloha č. 1 – Geometrický plán č. 1005-286/2015, pro obec Měšice a k.ú. Měšice u Prahy

VÝKAZ DOSAVADNÍHO A NOVÉHO STAVU ÚDAJŮ KATASTRU NEMOVITOSTÍ

Dosavadní stav					Nový stav												
Označení pozemku parc. číslem	Výměra parcely		Druh pozemku		Označení pozemku parc. číslem	Výměra parcely		Druh pozemku		Typ stavby		Způsob určení výměr	Porovnání se stavem evidence právních vztahů				Označení dílu
	ha	m ²	Způsob využití	ha		m ²	Způsob využití	Způsob využití	Díl přechází z pozemku označeného v		Číslo listu vlastnictví		Výměra dílu				
									Katastru nemovitostí	Dřívější poz. evidenci			ha	m ²			
228/1	1	50	05	<u>ostat.pl.</u> silnice	228/1	47	62	<u>ostat.pl.</u> silnice		0	228/1	130	47	62			
					228/12	67	67	<u>ostat.pl.</u> silnice		0	228/1	130	67	67			
					228/13	4	37	<u>ostat.pl.</u> jiná plocha		0	228/1	130	4	37			
					228/14	30	39	<u>ostat.pl.</u> silnice		0	228/1	130	30	39			
	1	50	05		1	50	05										

GEOMETRICKÝ PLÁN Pro: rozdělení pozemku	Geometrický plán ověřil úředně oprávněný zeměměřický inženýr:	Stejnopis ověřil úředně oprávněný zeměměřický inženýr:
	Jméno, příjmení: Ing. Martin Hausman	Jméno, příjmení: Ing. MARTIN HAUSMAN
	Číslo položky seznamu úředně oprávněných zeměměřických inženýrů: 244/95	Číslo položky seznamu úředně oprávněných zeměměřických inženýrů: 244/95
	Dne: 4.6.2015 Číslo: 16113/2015	Dne: 8.6.2015 Číslo: 16187/2015
Náležitostmi a přesností odpovídá právním předpisům.		Tento stejnopis odpovídá geometrickému plánu v elektronické podobě uloženému v dokumentaci katastrálního úřadu.
Vyhotovitel: TESAŘÍK a FRANK, geodetické práce, s.r.o. tel. 315 683 135 U Stadionu 467, Neratovice	Katastrální úřad souhlasí s očíslováním parcel.	
Číslo plánu: 1005-286/2015	KÚ pro Středočeský kraj KP Praha Východ Lenka Mrvíková PGP-1220/2015-209 2015.06.05 07:26:46 CEST	
Okres: Praha-východ		
Obec: Měšice		
Kat. území: Měšice u Prahy		
Mapový list: Kralupy nad Vltavou 3-5/34, 3-5/41, 3-5/43, 3-6/12		
Dosavadním vlastníkům pozemků byla poskytnuta možnost seznámit se v terénu s průběhem navrhovaných nových hranic, které byly označeny předepsaným způsobem: viz poznámka		
		

Prehled kladu listů

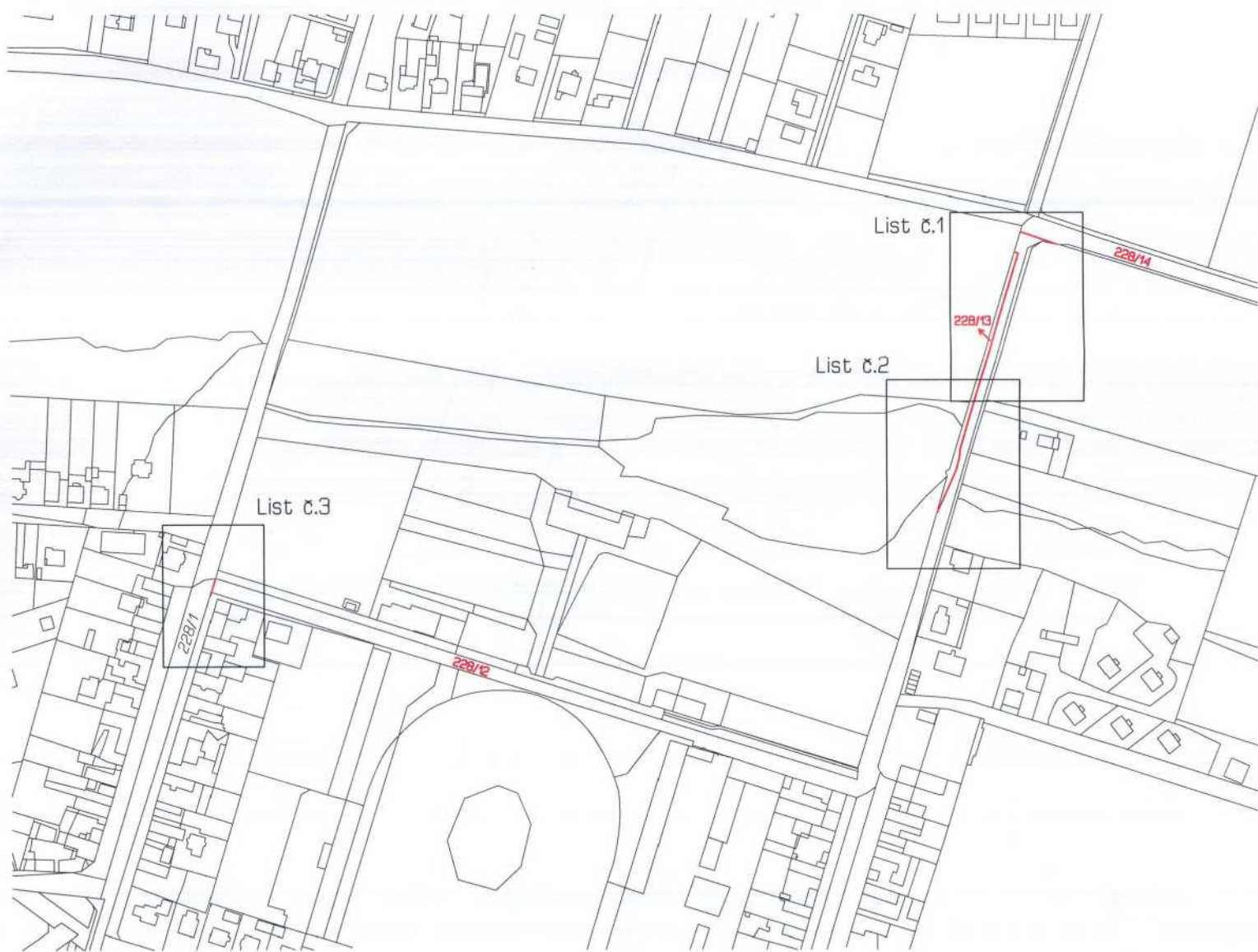

2015
onické
podobě.

2.1

228/8

217/3

444

427

832-2015

281

999-14

228/14

24.43

832-2027

10.67

999-15

152 832-2038

214

228/12

206/1

15

2.47

10



52/1

228/13

213

87,5x

99,40

Číslo bodu	Souradnice pro zápis do KN		Souradnice určené měřením		Poznámka
	X	Y	Kod kv.	X	
k.ú. Měšice u Prahy (693448)					
832-1199	734171.30	1031920.96	8		signální barva
832-1268	734137.14	1031713.73	8		značka barvou
832-1274	734134.53	1031704.91	8		značka barvou
832-1279	734133.01	1031699.79	8	734132.52 1031699.70	signální barva
832-1412	734035.04	1031745.88	8		
832-1414	734034.73	1031736.23	8		
832-1951	733653.64	1031711.14	8		
832-1978	733673.28	1031641.45	8		
832-1994	733659.13	1031594.93	8	733658.92 1031594.24	značka barvou
832-2015	733625.31	1031483.70	8	733625.58 1031484.61	značka barvou
832-2027	733612.62	1031493.34	8	733613.82 1031493.10	značka barvou
832-2038	733601.87	1031495.47	8		značka barvou
999-14	733626.39	1031487.27	8		dřevěný kolík
999-15	733603.31	1031495.18	8		dřevěný kolík
4	733659.42	1031641.14	8		plotový sloupek
5	733657.63	1031636.99	8		plotový sloupek
6	733665.57	1031629.37	8		plotový sloupek
7	733665.12	1031624.16	8		plotový sloupek
8	733653.53	1031584.54	8		plotový sloupek
10	733627.89	1031500.86	8		mezník
15	733630.30	1031500.13	8		dřevěný kolík
16	733679.62	1031663.14	8		značka barv. na plot

Souradnice bodů na dosavadní hranici pozemku určité měření v terénu budou pro zápis do katastru nemovitostí upraveny podle dosavadního určení hranice lomovými body s kódem charakteristiky kvality souřadnic vyšším než 3. Důvodem je nerealizované zprůsnění této hranice, ke kterému je nutné doložit listinu prokazující shodu vlastníků na jejím průběhu (§ 50 odst. 1 písm. a) katastrálního zákona).

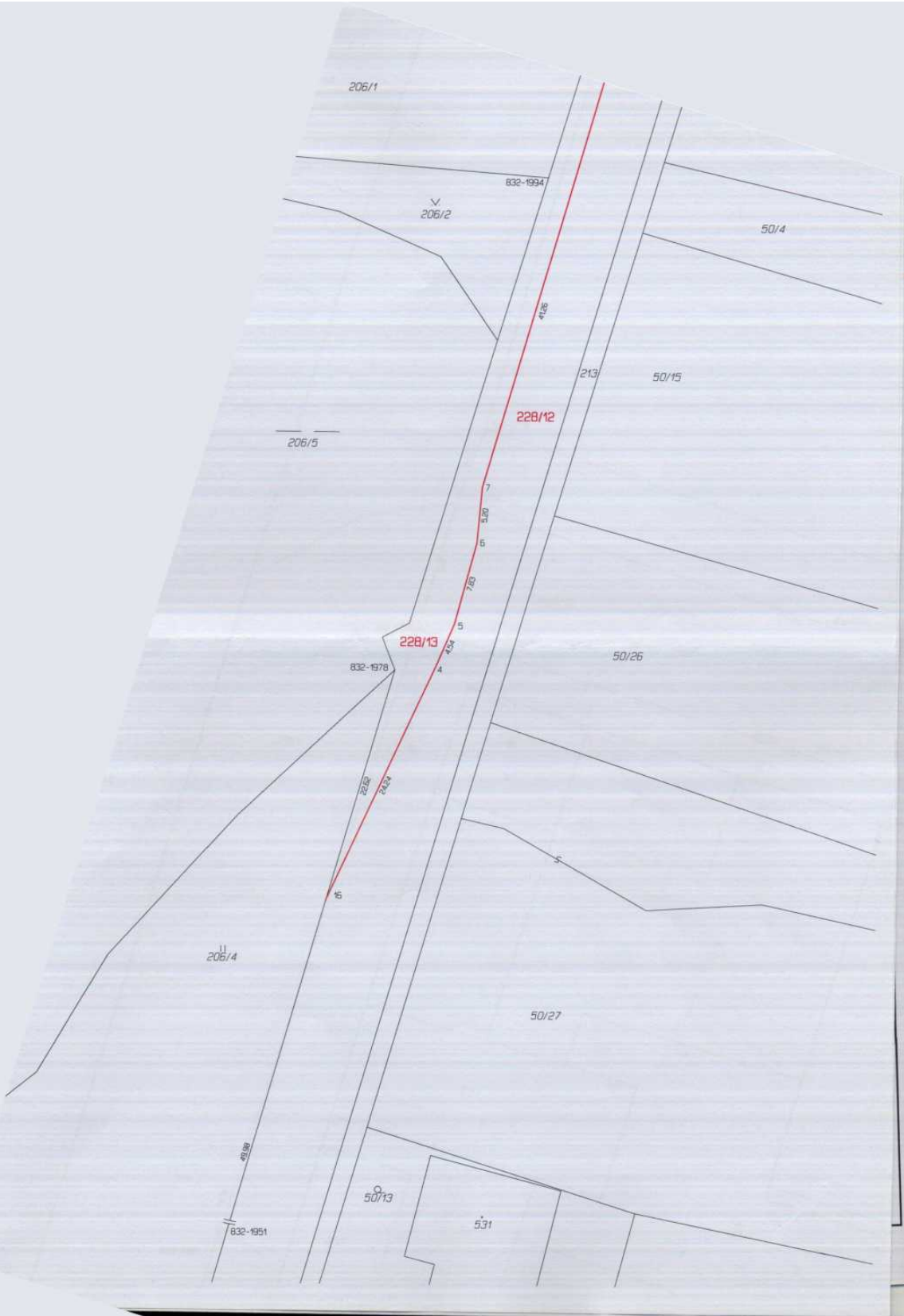

0.3

111/34

233/1

18/1

56

832-1279

5.56

832-1274

21/1

Q
252

(104.60)

832-1414

228/12

832-1268

(107.04)

832-1412

228/1

15

19

20

Q
13/1

14

21/1

Q
12

112.39

832-1199

21/2

