

## Dodatek č. 2

k Obchodní smlouvě č. 0278/1 o servisu a údržbě výtahů ze dne 23. 02. 2001,  
ve znění dodatku č. 1 ze dne 23. 12. 2014, uzavřené mezi smluvními stranami:

### **VÝTAHY, s.r.o.**

se sídlem: Vrchovecká 216, 594 29 Velké Meziříčí  
zastoupená: [REDACTED], jednatelem  
IČO: 46342354  
DIČ: CZ46342354  
zapsaná: v obchodním rejstříku vedeném Krajským soudem v Brně, oddíl C,  
vložka č. 5254  
bankovní spojení: [REDACTED]  
číslo účtu: [REDACTED]

jako zhotovitel na straně jedné (*dále jen „zhotovitel“*)

a

### **Česká republika - Generální finanční ředitelství**

se sídlem: Lazarská 15/7, 117 22 Praha 1 – Nové Město  
zastoupená: [REDACTED] vedoucím Oddělení hospodářské správy  
v Brně  
IČO: 72080043  
ev.č.v AVISme 01/351/0001/02D  
bank. spojení: [REDACTED]  
číslo účtu: [REDACTED]

adresa pro doručování: Finanční úřad pro Kraj Vysočina,  
Územní pracoviště ve Žďáru nad Sázavou  
Strojírenská 28, 591 01 Žďár nad Sázavou

e-mailová adresa pro doručování faktur: [REDACTED]

jako objednatel na straně druhé (*dále jen „objednatel“*)

společně také jako „smluvní strany“ nebo jednotlivě jen jako „smluvní strana“

## **Preambule**

Zřízení soustavy územních finančních orgánů v České republice bylo upraveno zákonem č. 531/1990 Sb., o územních finančních orgánech. Ke dni 1. 1. 2011 došlo novelou č. 199/2010 Sb. k rozšíření soustavy finančních orgánů o nově zřízené Generální finanční ředitelství, které tím také vstoupilo do právních vztahů dosavadních finančních ředitelství a převzalo veškerá jejich práva a povinnosti. Následně s činností ke dni 1. 1. 2013 došlo k vytvoření nové struktury orgánů zákonem č. 456/2011 Sb., o Finanční správě České republiky, a zároveň tímto zákonem došlo ke zrušení dosavadních finančních ředitelství.

## **Článek I. Základní ustanovení**

1. Smluvní strany uzavřely dne 23. 02. 2001 Obchodní smlouvu č. 0278/1 o servisu a údržbě výtahů, která byla dne 23. 12. 2014 upravena dodatkem č. 1, jejímž předmětem je odborné provádění servisních služeb na výtazích v rozsahu běžných oprav a seřízení, provádění odborných prohlídek a odborných zkoušek, mazání a čištění výtahu v objektu Finančního úřadu pro Kraj Vysočina, Územní pracoviště ve Žďáru nad Sázavou, Strojírenská 28, 591 01 Žďár nad Sázavou (*dále jen „smlouva“*).

2. V souladu s ustanovením odstavce 9 smlouvy se smluvní strany dohodly na uzavření tohoto Dodatku č. 2, kterým se mění smlouva dle Článku II. Předmět dodatku (dále jen „dodatek“).

## Článek II. Předmět dodatku

1. **Smluvní strany se dohodly na změně bankovního spojení a bankovního čísla účtu na straně dodavatele, a to tak, že dosavadní údaje o bankovním spojení a bankovním čísle účtu se nahrazují novými tak, jak je uvedeno v záhlaví tohoto dodatku.**
2. **V odstavci č. 1 se ruší pododstavec „Poruchy a požadavky na opravu může objednatel hlásit telefonicky ....“ a nahrazuje se novým pododstavcem ve znění:**

Poruchy a požadavky na opravu budou nahlašovány na číslo NONSTOP služby . Toto telefonní číslo bude uvedeno na štítcích v kabině výtahu.

3. **Odstavec č. 3 smlouvy se ruší a nahrazuje se novým odstavcem č. 3 ve znění:**

3. Fakturaci za provedené výkony provádí zhotovitel podle Přílohy č. 1 smlouvy - Ceníku servisních prací, která nedílnou součástí této smlouvy.

Cestovní výlohy účtuje zhotovitel zvláštní položkou podle skutečně ujetých kilometrů sazbou dle Přílohy č. 1 – Ceníku. Ceny uvedené v Ceníku jsou uvedeny bez DPH.

Faktura – daňový doklad musí obsahovat všechny náležitosti dle platných právních předpisů, a to zejména náležitosti dle zákona č. 563/1991 Sb., o účetnictví, ve znění pozdějších předpisů a náležitosti uvedené v § 435 zákona č. 89/2012 Sb., občanský zákoník, ve znění pozdějších předpisů a náležitosti dle § 29 zákona č. 235/2004 Sb., o dani z přidané hodnoty, ve znění pozdějších předpisů.

Faktura musí být vystavena ve prospěch bankovního účtu uvedeného v záhlaví smlouvy. Je-li zhotovitel plátcem DPH, musí se jednat o bankovní účet zveřejněný způsobem umožňující dálkový přístup dle zákona č. 235/2004 Sb., o dani z přidané hodnoty, ve znění pozdějších předpisů.

Splatnost daňových dokladů – faktur je 21 dnů ode dne jejich doručení objednateli, není-li na daňovém dokladu – faktuře uvedena splatnost pozdější.

Fakturu zhotovitel objednateli doručí písemně, buď v listinné podobě na adresu uvedenou v záhlaví, nebo elektronicky na e-mailovou adresu . Objednatel upřednostňuje elektronické faktury vytvářené v IS DOC nebo ve formátu PDF.

Objednatel má právo fakturu před uplynutím lhůty její splatnosti bez zaplacení vrátit, aniž by došlo k prodlení s její úhradou, nespĺňuje-li požadované náležitosti. Zhotovitel je povinen podle povahy nesprávnosti fakturu opravit. Nová lhůta splatnosti v délce 21 dnů počne plynout ode dne doručení opravené faktury objednateli.

Smluvní strany se dohodly, že bude-li zhotovitel v okamžiku uskutečnění zdanitelného plnění veden v rejstříku nespolehlivých plátců DPH, anebo nastane některá z jiných skutečností rozhodných pro ručení objednatele, je objednatel oprávněn zaplatit zhotoviteli pouze dohodnutou cenu bez DPH a DPH odvést příslušnému správci daně dle platných právních předpisů, nedohodnou-li se smluvní strany jinak. O provedené úhradě DPH správci daně bude objednatel zhotovitele informovat kopií oznámení pro správce daně dle §109a zákona č. 235/2004 Sb., o dani z přidané hodnoty, ve znění pozdějších předpisů bez zbytečného odkladu.

2. **Příloha smlouvy – Ceník servisních prací se ruší a nahrazuje se novou Přílohou č. 1 – Ceník servisních prací, která tvoří přílohu dodatku.**

### Článek XIII. Závěrečná ustanovení

1. Ostatní ustanovení smlouvy tímto dodatkem nedotčená zůstávají beze změn.
2. Smluvní strany se dohodly, že dodatek nabývá platnosti dnem jeho podpisu oprávněnými zástupci obou smluvních stran a účinnosti dnem 01. 04. 2022. Vztahuje-li se na něj povinnost uveřejnění prostřednictvím registru smluv dle zákona č. 340/2015 Sb., o zvláštních podmínkách účinnosti některých smluv, uveřejňování těchto smluv a o registru smluv (zákon o registru smluv) ve znění pozdějších předpisů., nabývá dodatek účinnosti nejdříve dnem jeho uveřejnění v registru smluv. Případné uveřejnění smlouvy se všemi přílohami a dodatky v registru smluv zajistí objednatel.
3. Bude-li smlouva zveřejněna v registru smluv po 01. 04. 2022, smluvní strany se pro tento případ dohodly, že v období od 01. 04. 2022 do doby řádného uveřejnění smlouvy v registru smluv, se vzájemná práva a povinnosti budou řídit ujednáními obsaženými v této smlouvě. Uveřejnění v registru smluv zajistí nájemce.
4. Dodatek může být smluvními stranami podepsán v listinné podobě nebo elektronicky, se zaručeným elektronickým podpisem. Bude-li dodatek podepsán v listinné podobě, musí být vyhotoven ve dvou (2) stejnopisech s platností originálu, z nichž každá ze smluvních stran obdrží po jednom (1) vyhotovení stejnopisu dodatku. V případě, že dodatek bude podepsán pouze elektronicky, se zaručeným elektronickým podpisem, zavazuje se smluvní strana, která smlouvu podepíše jako poslední, zaslat její elektronickou podobu bez zbytečného odkladu druhé smluvní straně.
5. Smluvní strany tímto prohlašují, že si dodatek před jeho podpisem přečetly, a že jej uzavírají podle jejich pravé a svobodné vůle, určitě, vážně a srozumitelně, a na důkaz toho připojují níže své podpisy.
6. Nedílnou součástí tohoto dodatku je Příloha č. 1 - Ceník servisních prací.

Ve Velkém Meziříčí dne ..... 01 -04- 2022

za zhotovitele:

V Brně dne ..... 20 -04- 2022

za objednatele:

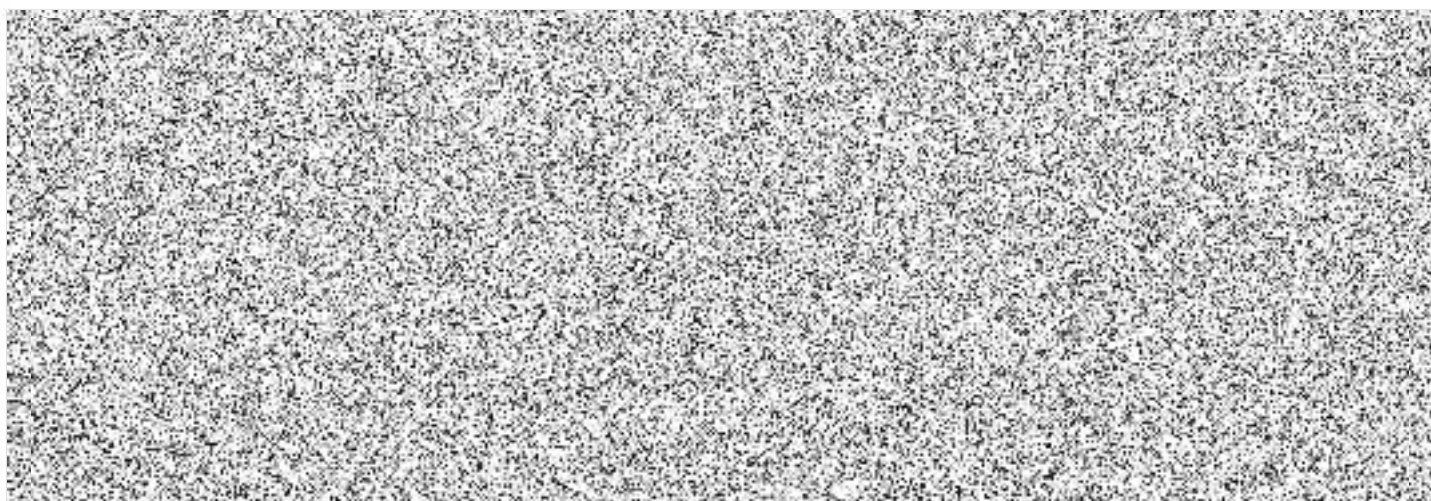

# PŘÍLOHA č. 1

Vrchovecká 216, 594 29 Velké Meziříčí

## Ceník servisních prací

Platnost od 1. 1. 2022

Uvedené ceny jsou bez DPH

### Odborná prohlídka

Výtahy typu C	570,- Kč
Výtahy typu F, D2	590,- Kč
Výtahy typu A1,A2,B1,B2,D1,D2 do nosnosti 500kg	950,- Kč
Výtahy typu A1,A2,B1,B2,D1,D2 do nosnosti 2 000kg	1 050,- Kč
Výtahy typu A2,D1 nad nosnost 2 000kg	1 300,- Kč
Výtahy typu A1,A2 s automatickými dveřmi	1 500,- Kč
Invalidní plošiny	750,- Kč

### Odborná zkouška

Výtahy typu C	2 500,- Kč
Výtahy typu F,D2	2 550,- Kč
Výtahy typu A1,A2,B1,B2,D1,D2 do nosnosti 500kg	4 300,- Kč
Výtahy typu A1,A2,B1,B2,D1,D2 do nosnosti 2 000kg	4 800,- Kč
Výtahy typu A2,D1 nad nosnost 2 000kg	5 300,- Kč
Výtahy typu A1,A2 s automatickými dveřmi	5 900,- Kč

### Mazání výtahů

Výtahy typu C,F	450,- Kč
Výtahy typu A1,A2,B1,B2,D1,D2 do nosnosti 2 000kg	570,- Kč
Výtahy typu A2,D1 nad nosnost 2 000kg	680,- Kč

Materiál se účtuje pouze při výměně oleje, při běžném mazání jsou maziva v ceně výkonu.

### Poruchy – opravy – seřízení – čištění

2 pracovníci HZS/hod	990,- Kč
1 pracovník HZS/hod	600,- Kč

### Provozní prohlídky

Výtahy s dopravou osob	400,- Kč
Výtahy bez dopravy osob	210,- Kč

### Doprava

Sazba za skutečně ujetý kilometr	15,- Kč
----------------------------------	---------

### Inspekční prohlídka

6 300,- Kč

Příplatek za výjezd na opravu v mimopracovní době je 1 000,- Kč, práce a doprava je oceněna podle ceníku.

Rozsah bezplatně prováděných úkonů během záruční doby upravují záruční podmínky.

Vrchovecká 216, 594 29 Velké Meziříčí

## Ceník servisních prací – hydraulické výtahy

Platnost od 1. 1. 2022

Uvedené ceny jsou bez DPH.

### Odborná prohlídka

Hydraulický výtah nosnost 250 – 750 kg	1 700,- Kč
Hydraulický výtah nosnost 800 – 2 000 kg	2 050,- Kč
Hydraulický výtah nosnost 2 100 – 5 000 kg	2 400,- Kč

### Odborná zkouška

Hydraulický výtah nosnost 250 – 750 kg	4 800,- Kč
Hydraulický výtah nosnost 800 kg – 2 000 kg	5 600,- Kč
Hydraulický výtah nosnost 2 100 kg – 5 000 kg	6 400,- Kč

### Mazání

Mazání je v ceně výkonu odborných prohlídek a zkoušek.

Materiál se účtuje pouze při doplnění , nebo výměně olejové náplně.

### Poruchy – opravy – seřízení – čištění

2 pracovníci HZS/hod	990,- Kč
1 pracovník HZS/hod	600,- Kč

### Provozní prohlídky

Sazba u všech typů výtahů	460,- Kč
---------------------------	----------

### Doprava

Sazba za skutečně ujetý kilometr	15,- Kč
----------------------------------	---------

### Sekční vrata

Odborná prohlídka 1 x za 6 měsíců	620,- Kč
-----------------------------------	----------

Práce jsou prováděny v pracovní době od 07.00 hod do 15.00 hod.

Příplatek za výjezd v mimopracovní době je 1 000,-Kč, práce a doprava je oceněna podle ceníku.

Rozsah bezplatně prováděných úkonů během záruční doby upravují záruční podmínky.