

Smlouva o dílo

č. j. KRPB-253558-24/ČJ-2023-0600VZ

Čl. I.

Smluvní strany

Objednatel:

Česká republika – Krajské ředitelství policie Jihomoravského kraje

sídlo: Kounicova 24, 611 32 Brno

zastoupená: 

IČO: 75151499

DIČ: CZ75151499

bankovní spojení: ČNB, pobočka Brno

číslo účtu: 135034881/0710

kontaktní osoba: 

e-mail: 

(dále jen „objednatel“) na straně jedné

Zhotovitel:

Jméno, příjmení: Zdeněk Vladík

se sídlem: Údolní 401/38, 602 00 Brno

IČO: 87686538

DIČ: 

bankovní spojení: 

číslo účtu: 

kontaktní osoba: 

e-mail: 

na straně druhé (dále jen „zhotovitel“)

uzavírají ve smyslu ustanovení § 2586 a násl. zákona č. 89/2012 Sb., Občanského zákoníku, v platném znění, (dále jen „Občanský zákoník“) tuto

smlouvu o dílo

ČI. II.

Předmět plnění

1. Zhotovitel se zavazuje, že bude provádět pro objednatele **stavební práce – opravy podlah v objektech KŘP Jmk**, zejména opravy podlah prostřednictvím výměny podlahové krytiny včetně souvisejících prací (vybourání podkladu, zhotovení nového podkladu pro pokládku, stěrkování, pokládka krytiny, likvidace, úklid a další související práce).
2. Podrobná specifikace předmětu plnění je uvedena **v Krycím listu (Příloha č. 1) a v Seznamu objektů KŘP Jmk (Příloha č. 2)**.
3. Zhotovitel bude dílo provádět na základě konkrétních dílčích objednávek předložených pověřenými pracovníky Oddělení provozu a údržby majetku Odboru správy majetku KŘP (pracovník"), a to písemně, e-mailem nebo telefonicky.
4. Dílo bude prováděno dle stavebních/podlahářských prací a dodávek v rozsahu uvedeném ve výčtu položek (viz Příloha č. 1 této výzvy) při dodržení a splnění podmínek uvedených v této smlouvě. Skutečný objem předmětu plnění dle jednotlivých položek závisí na potřebách objednatele.
5. Zhotovitel dodá všechny podklady o zkouškách, atestech a provozních návodech v českém jazyce.
6. Zhotovitel zajistí veškeré práce, demontáže, odvoz a recyklaci, případně likvidaci odpadu a uhrazení příp. poplatků.

ČI. III.

Povinnosti smluvních stran

1. Zhotovitel je zejména povinen:
 - a) provést dílo řádně a včas,
 - b) provést dílo ve stanoveném místě, stanoveným způsobem a ve stanovené jakosti,
 - c) opatřit věci potřebné k provedení díla,
 - d) upozornit objednatele na překážky znemožňující provedení díla,
 - e) odevzdat objednateli dílo řádně a včas,
 - f) poskytnout záruky za jakost zhotoveného díla,
 - g) nést odpovědnost za vadné a opožděné plnění a způsobené škody z tohoto plnění,
 - h) provést dílo na náklad objednatele.
2. Objednatel je zejména povinen:
 - a) poskytnout zhotoviteli potřebné spolupůsobení (součinnost),
 - b) provedené dílo převzít,
 - c) oznámit zhotoviteli vady díla a požadovat jejich odstranění v náhradním termínu, na němž se se zhotovitelem dohodne,
 - d) zaplatit cenu díla.

ČI. IV.

Práva smluvních stran

1. Zhotovitel je zejména oprávněn:
 - a) požadovat od objednatele potřebnou součinnost,
 - b) odstoupit od smlouvy při podstatném porušení povinností objednatele,
 - c) požadovat od objednatele řádné a včasné zaplacení dohodnuté ceny.
2. Objednatel je zejména oprávněn:
 - a) požadovat od zhotovitele potřebnou součinnost,

- b) požadovat od zhotovitele náhradu za jeho vadné a opožděné plnění, včetně náhrady za způsobené škody,
- c) požadovat od zhotovitele řádné a včasné plnění jeho povinností, a to v řádné či náhradní lhůtě,
- d) odstoupit od smlouvy při podstatném porušení povinností zhotovitele.

ČI. V.

Dodací podmínky

1. **Zhotovitel se zavazuje, že bude provádět předmět plnění opakovaně při dodržování platných technických předpisů, bezpečnostních předpisů, předpisů na ochranu životního prostředí a ostatních zákonných ustanovení za současného dodržení vnitřních předpisů objednatele.**
2. Zhotovitel bude vyzván k podání dílčí nabídky prostřednictvím e-mailu. Na základě této výzvy zašle zhotovitel elektronicky objednateli dílčí cenovou nabídku na e-mail , a to nejpozději do 5 pracovních dní.
3. Nabídka bude vyhotovena na základě místního šetření v souladu s uzavřenou smlouvou.
4. Součástí cenové nabídky bude vymezení termínu potřebného pro realizaci dílčího plnění.
5. Objednatel po obdržení a posouzení dílčí nabídky zašle elektronicky závaznou objednávku na provedení prací.
6. Zhotovitel nastoupí na provedení díla nejpozději do 14 dní od obdržení závazné objednávky, pokud nebude s objednavatelem dohodnut jiný termín.
7. Zhotovitel musí dodržet v dílčích nabídkách položkovou skladbu uvedenou v Příloze č. 1 (Krycí list) včetně nabídnutých jednotkových cen.
8. Objednatel poskytne zhotoviteli po dobu realizace prací zdroj vody a el. energie.
9. Veškeré vícepráce, méněpráce, změny a doplňky nebo rozšíření, které nebyly uvedeny v soupisu požadovaných prací, musí být před jejich realizací písemně odsouhlaseny zhotovitelem a objednatelem včetně jejich ocenění. Zhotovitel je povinen je ocenit podle cen použitých pro návrh ceny díla a předložit toto v cenové nabídce objednateli k odsouhlasení. Teprve po jeho odsouhlasení může být zahájena realizace těchto změn. Pokud zhotovitel nedodrží tento postup, má se za to, že práce a dodávky jím realizované byly v předmětu díla a jeho ceně obsaženy.
10. Místo provádění díla:
Místem provádění díla jsou objekty Krajského ředitelství policie Jihomoravského kraje – viz Příloha č. 2.
Konkrétní místo bude uvedeno v dílčí objednávce.
11. Místo dodání díla:
Místo dodání díla je totožné s místem provádění díla.
12. Podmínky provádění díla:
 - a) Zhotovitel nemůže pověřit prováděním díla jinou osobu.
 - b) Objednatel se zavazuje předat předem zhotoviteli nezbytné informace potřebné k zajištění činnosti.
 - c) Při provádění díla je zhotovitel vázán individuálními pokyny objednatele.
 - d) Jakákoliv škoda vzniklá při provádění díla musí být zhotovitelem neprodleně ohlášena a k vzniklé škodě musí zhotovitel provést záznam.
 - e) Zhotovitel je povinen pracovníkům provádějícím práce na díle zajistit férové a důstojné pracovní podmínky, které splňují alespoň minimální standardy stanovené pracovněprávními a mzdovými předpisy.

- f) Zhotovitel se zavazuje řádně a prokazatelně seznámit pracovníky s předpisy k zajištění BOZP a PO.
- g) Zhotovitel je povinen zajistit, aby pracovníci, kteří se s jeho vědomím a v souvislosti s prováděním díla zdržují na pracovišti, dodržovali obecně-závazné právní a ostatní předpisy k zajištění BOZP a PO a k předcházení vzniku jakýchkoliv škod na zdraví a majetku. Zhotovitel je povinen zabezpečit jejich vybavení ochrannými pomůckami.
- h) Zhotovitel je povinen při realizaci díla postupovat tak, aby byly minimalizovány dopady na životní prostředí. S ohledem na skutečnost, že práce budou probíhat za plného provozu, je zhotovitel povinen minimalizovat dopad veškerých prováděných prací na okolí, ať už jde o hluk, prach, vibrace a další negativní vlivy.
- i) Objednatel požaduje používat materiály a výrobky nejvyšší kvality (ne výběhové typy), které mají takové vlastnosti, aby po dobu předpokládané existence díla nebo dodávky byla, při běžné údržbě, zaručena požadovaná mechanická pevnost a stabilita, požární bezpečnost, hygienické požadavky, ochrana zdraví a životního prostředí (upřednostnění ekologicky šetrných výrobků), bezpečnost při užívání, ochrana proti hluku a úspora energie.

ČI. VI.

Odpovědnost za vady díla a záruka za jakost

1. Odpovědnost za vady se řídí zákonem č. 89/2012 Sb., občanským zákoníkem (dále jen „občanský zákoník“).
2. Zjištění kvalitativních a kvantitativních nedostatků je pověřený pracovník objednatele povinen bez zbytečného odkladu sdělit písemně zhotoviteli.
3. **Zhotovitel poskytuje** veškeré práce ve výborné kvalitě. Na realizaci dílčích prací bude vždy využit materiál, jehož kvalita bude odpovídat I. jakostní třídě.
4. **Minimální záruční lhůta na stavební, podlahářské práce činí 24 měsíců** od předání díla zhotovitelem a převzetí díla objednatelem. V záruční době je zhotovitel povinen případné vady primárně bezodkladně a bezplatně odstranit. Nebude-li to možné, bude následně postupováno dle občanského zákoníku.
5. **Vady díla budou odstraněny do 10 pracovních dní od nahlášení objednatele.**

ČI. VII.

Cena plnění



1. Cena za předmět díla je stanovena dohodou smluvních stran podle § 2 zákona č. 526/1990 Sb., o cenách, v platném znění, a dle cenové nabídky zhotovitele ze dne 16.1.2024 (Příloha č. 1).
2. DPH činí 21 %.
3. Jednotkové ceny uvedené v Příloze č. 1 (Krycím listu) jsou považovány za maximálně přípustné a nepřekročitelné s výjimkou změny zákonné sazby DPH.
4. Celková cena za provedení díla dle konkrétních dílčích objednávek **nepřesáhne 2.000.000,--bez DPH Kč**.
slovy: dvamilionykorunčeských.
5. Náklady na zařízení stanoviště, odvoz a likvidaci odpadů, náklady na zhotovování, výrobu, obstarání přepravu věcí, zařízení, materiálů, dodávek, daně, cla, poplatky, náklady na provádění všech příslušných a normami, vyhláškami stanovených zkoušek materiálů, ubytování, stravné a dopravu pracovníků, náklady na provedení výrobních výkresů či jakékoli další výdaje potřebné pro realizaci díla a jeho dokončení. Tyto náklady budou

oceněny v rámci položek příslušných pro jednotlivé práce a jejich úhrada bude zahrnuta v rámci úhrad příslušných prací.

6. Celková cena je nejvýše přípustná a je včetně dopravy.

ČI. VIII.

Platební podmínky a fakturace

1. Objednatel se zavazuje uhradit cenu za dílo do 21 dnů od obdržení daňového dokladu – dle dílčích objednávek objednatele, za provedení předmětu smlouvy, a to převodem na účet zhotovitele.
2. Fakturace
 - a) Daňový doklad bude zaslán vždy po dokončení prací obsažených v dílčí objednávce. Zhotovitel bude fakturovat pouze skutečně provedené práce a dodávky.
Přílohou daňového dokladu bude vždy soupis provedených prací odsouhlasených a převzatých zástupcem objednatele (v soupisu musí být použito pouze názvosloví uvedené ve výčtu položek). Soupis prací bude rozpracován vždy po místnostech podle aktuálního počtu realizovaných místností.
 - b) Daňový doklad musí obsahovat především tyto údaje:
 - číslo daňového dokladu a smlouvy o dílo,
 - název a sídlo zhotovitele a objednatele,
 - den vystavení a splatnosti daňového dokladu,
 - přesný soupis provedených prací na jednotlivé objekty,
 - strukturu platby,
 - datum dodání předmětu smlouvy,
 - číslo účtu, na který má být placeno.
 - c) Za datum uhrazení daňového dokladu se považuje den, kdy byla částka uvedená v daňovém dokladu odepsána z účtu objednatele.
 - d) Daňový doklad zasílejte pouze na níže uvedenou adresu:
Krajské ředitelství policie Jihomoravského kraje
Oddělení provozu a údržby majetku
xxxxxxxxxxxxxxxxxxxx
Kounicova 24
611 32 Brno
nebo **elektronicky ve formátu PDF na e-mail objednatele** 
z předem e-mailu zhotovitele 
3. Jestliže je zhotovitel dle zveřejnění správcem daně v registru plátců ke dni uskutečnění zdanitelného plnění nespolehlivým plátcem DPH, je objednatel oprávněn provést zajišťovací úhradu DPH na účet příslušného finančního úřadu a uhradit zhotoviteli pouze základ daně, tento postup je považován za splnění závazku objednatele.
4. **Pokud práce, které jsou předmětem plnění, budou patřit do klasifikace produkce CZ-CPA č. 41 a 43, pak je zhotovitel povinen použít režim přenesené daňové povinnosti podle § 92e) zákona č. 235/2004 Sb. o dani z přidané hodnoty, ve znění pozdějších předpisů, a to v případě, že budou prováděny v objektu, ve kterém je vykonávána ekonomická činnost. Pokud je objekt KŘP Jmk využíván výlučně pro výkon veřejné správy, dodavatel režim přenesení daňové povinnosti nepoužije. Konkrétní informace, zda předmět dílčího plnění patří do klasifikace CZ-CPA č. 41 a 43, budou uvedeny v dílčích objednávkách.**

Čl. IX.

Podmínky odstoupení od smlouvy

1. Od smlouvy lze odstoupit, pokud dojde k podstatnému porušení smluvních vztahů a pokud tento úmysl oznámí oprávněná strana druhé straně do 10 dnů od vzniku podstatného porušení povinností.
2. Podstatným porušením smlouvy se rozumí, jestliže strana porušující smlouvu věděla nebo mohla vědět, že druhá strana při takovém porušení nebude mít zájem na takovém plnění smlouvy.
3. Za podstatné porušení se považuje zejména:
 - a) prodlení zhotovitele s předáním díla déle než 10 dní a objednatel se přitom na tomto prodlení nijak nepodílel,
 - b) objednatel nesplní své finanční závazky vůči zhotoviteli a nebude schopen poskytnout takové záruky, že je splní v náhradním termínu,
 - c) zhotovitel může také odstoupit od smlouvy, jestliže objednatel neposkytne nutné protiplnění a tím způsobí zhotovitelovu neschopnost provést určitý úkon. Odstoupení je však přípustné teprve tehdy, když zhotovitel dohodl s objednatelem písemně novou přiměřenou lhůtu ke splnění závazku a ta neúspěšně uplynula,
 - d) nesplnění kvalitativních a kvantitativních požadavků objednatele,
 - e) zhotovitel se stane nespolehlivým plátcem DPH dle zákona č. 235/2004 Sb., o dani z přidané hodnoty, ve znění pozdějších předpisů,
 - f) zjištění, že zhotovitel podléhá mezinárodním sankcím ekonomického nebo individuálního charakteru přijatých Evropskou unií vůči Rusku a Bělorusku v souvislosti s ruskou agresí na území Ukrajiny.

Čl. X.

Zajištění splnění závazků a povinností smluvních stran

1.	
2.	
3.	
4.	
5.	
6.	
7.	
8.	

Čl. XI.

Zajištění splnění závazků a povinností smluvních stran

1. Tato smlouva je uzavřena do vyčerpání částky **2.000.000,- Kč bez DPH, nejpozději do 31. prosince 2026.**
2. K zániku smlouvy může dojít:
 - a) uplynutím doby, na kterou byla uzavřena,
 - b) dohodou smluvních stran,
 - c) odstoupením jednou ze smluvních stran,
 - d) výpovědí jednou ze smluvních stran bez udání důvodu. Výpovědní lhůta činí 1 měsíc a začíná plynout 1. den měsíce následujícího po doručení druhé smluvní straně,
 - e) vyčerpáním celkové finanční částky uvedené v čl. VII. této smlouvy.
3. Tato smlouva nabývá platnosti dnem jejího podpisu oběma smluvními stranami a účinnosti dnem uveřejnění v registru smluv.
4. Tato smlouva je vyhotovena ve dvou stejnopisech, z nichž jeden stejnopis obdrží objednatel a jeden stejnopis zhotovitel.
5. Tuto smlouvu je možno měnit pouze formou písemných dodatků oboustranně potvrzených smluvními stranami.
6. Každá ze smluvních stran prohlašuje, že tuto smlouvu uzavírá svobodně a vážně, že považuje obsah smlouvy za určitý a srozumitelný a že jsou ji známy veškeré skutečnosti, jež jsou pro uzavření smlouvy rozhodující.
7. Pokud není v této smlouvě stanoveno jinak, řídí se právní vztahy z ní vyplývající právním
8. Strany vyslovují souhlas se zveřejněním (případně jiným zpřístupněním) této smlouvy, jakož i dalších skutečností souvisejících se smluvním vztahem založeným touto smlouvou, a to jak v režimu zák. č. 106/1999 Sb., o svobodném přístupu k informacím, tak případně podle jiných předpisů.
9. Tato smlouva podléhá uveřejnění dle zák. č. 340/2015 Sb., o zvláštních podmínkách účinnosti některých smluv, uveřejňování těchto smluv a o registru smluv (zákon o registru smluv). K uveřejnění v registru smluv zašle smlouvu objednatel. Strany prohlašují, že smlouva neobsahuje žádné skutečnosti, které by nebylo možno poskytnout jako informace podle zák. č. 106/1999 Sb., případně jiných předpisů, zejména důvěrné údaje, utajované informace nebo obchodní tajemství, a v důsledku toho by se neuveřejňovaly podle zákona o registru smluv.
10. Tato smlouva obsahuje 7 (slovy: sedm) stran textu a 2 přílohy o 6 (slovy: šesti) stranách textu.

V Brně dne 23. 7. 2024

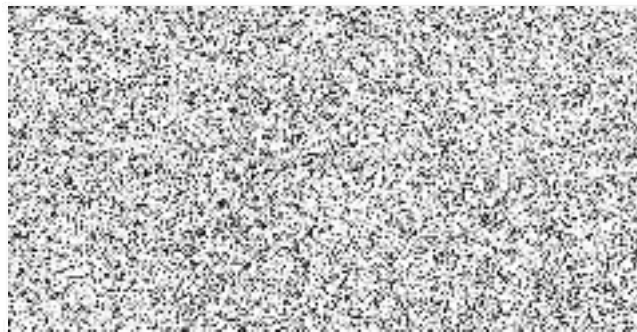
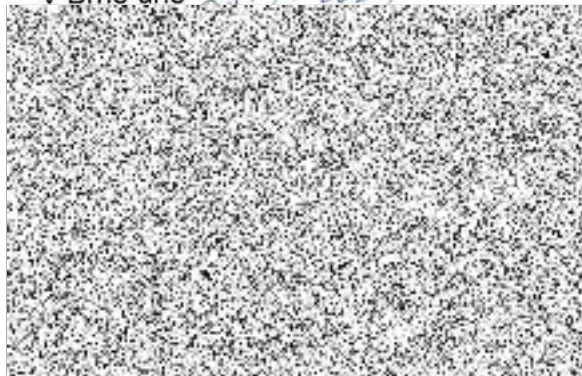

Krycí list nabídkyPředmět veřejné zakázky: **Opravy podlah v objektech KŘP Jmk****A. Identifikační údaje dodavatele:právníká osoba:**

Obchodní firma nebo název: ZDENĚK VLADÍK
Sídlo: ÚDOLNÍ 401/38
Právní forma: ZAPSANÝ V ŽIVNOSTENCKÉM REJSTRÍKU U MAGISTRÁTU MĚSTA BRNA
IČ: 87686538

B. Nabídková cena (nejvýše přípustná):

Položka č.	Název položky	Množství	M.J.	Cena bez DPH (Kč)	Cena vč. DPH (Kč)	Poznámka
Demontáže - bourací práce						
1	Demontáže podlahové krytiny PVC, guma, koberce	1	m2	90	108,90	
2	Demontáž betonové mazaniny, polystyrenu, hobry, nebo jiné	1	m2	150	181,5	
3	Demontáž dřevěných podlah nebo podlah z OSB desek	1	m2	95	114,95	
4	Demontáž betonových podlah armovaných včetně izolace	1	m2	250	302,5	
5	Demontáž záklopů z OSB desek vč. škváry či jiné izolace dotl.15 cm	1	m2	150	181,50	
Izolace, betonáž, OSB desky - dodávka + montáž						
6	Dodávka a pokládka fólie pod beton	1	m2	10	12,10	
7	Pokládka kročejové a tepelné izolace	1	m2	10	12,10	
8	Starlon deska 5 mm (podložka z extrudovaného polystyrenu)	1	m2	35	42,35	
9	Mirelon 3 mm	1	m2	15	18,15	
10	Podložka z extrudovaného polystyrenu 30 mm	1	m2	30	36,30	
11	Dodávka a montáž betonové mazaniny C 20/25 do tl. 7 cm včetně dilatací bez kari sítě	1	m2	700	847	
12	Dodávka a montáž betonové mazaniny C 20/25 do tl. 7 cm včetně dilatací z kari	1	m2	800	968	

	sítí (4 mm)					
13	Dodávka a montáž OSB desek pero drážka 12 mm	1	m2	300	363	
14	Dodávka a montáž OSB desek pero drážka 15 mm	1	m2	300	363	
15	Dodávka a montáž OSB desek pero drážka 18 mm	1	m2	300	363	
16	Dodávka a montáž OSB desek pero drážka 25 mm	1	m2	300	363	
Vyrovnnání povrchů a pokládka krytiny						
17	Dodávka a montáž penetrace	1	m2	100	121	
18	Dodávka a montáž armovacích sklolaminátových vláken, do tl. 5 mm	1	m2	80	96,80	
19	Dodávka a montáž samonivelační stěrky do tl. 5 mm	1	m2	280	338,8	
20	Dodávka tmele parketového včetně montáže	1	m2	100	121	
21	Dodávka a montáž laku parketového ve 3 vrstvách	1	m2	200	242	
22	Dodávka a montáž lišt parketových	1	m2	100	121	
23	Broušení podkladu	1	m2	50	60,50	
24	Strojní vysátí	1	m2	20	24,20	
25	Dodávka a montáž PVC čtverců Fatra (nebo obdenného typu) včetně lepidla, v plné tloušťce probarvené antitatik - nejvyšší odolnost	1	m2	720	871,20	Specifikace : homogenní podlahovina; šíře 1,7 - 2,0 mm; užitná třída 41-43; pro komerční a průmyslové prostory s vysokým zatížením; rozměrová stálost, stálobarevnost, protiskluznost, atest na kolečkové židle, vhodné na podlahové vytápění
26	Dodávka a montáž PVC čtverců Fatra (nebo obdenného typu) včetně lepidla, v plné tloušťce probarvené - nejvyšší odolnost	1	m2	720	871,20	Specifikace : homogenní podlahovina; šíře 1,7 - 2,0 mm; užitná třída 41-43; pro komerční a průmyslové prostory s vysokým zatížením; rozměrová stálost, stálobarevnost, protiskluznost, atest na kolečkové židle, vhodné na podlahové vytápění
27	Dodávka a montáž PVC role včetně lepidla, v plné tloušťce probarvené - nejvyšší odolnost	1	m2	590	713,90	Specifikace : homogenní, odolnost proti vlivu kolečkové židle, vhodnost pro podlahové topení, protiskluznost, stálobarevnost na umělém světle, vysoká chemická odolnost,

						tloušťka 2mm, zátěž 23-34, +43;
28	Dodávka a montáž zátěžového koberce nebo obdobného typu koberce včetně lepidla (viz specifikace)	1	m2	425	514,25	Specifikace: Druh vlákna 100% PP; Struktura 1/10 crossoverloop; Podklad Geneva, gelback; Hustota nmin. 160 000 vpichů/m2; Hmotnost vlákna min. 600g/m2; Celková hmotnost min. 2000g/m2; Celková výška 5mm;
29	Dodávka a montáž zátěžového koberce nebo obdobného typu koberce včetně lepidla (viz specifikace)	1	m2	650	786,50	Specifikace: Druh vlákna 100% PP; Podklad AB; Hmotnost vlákna min. 270g/m2; Celková hmotnost min. 1100g/m2; Celková výška 4mm; Třída zátěže 22
30	Dodávka a montáž sokl kobercový 8 - 10 cm - koberec nebo obdobný typ (viz bod 28)	1	m	70	84,70	
31	Dodávka a montáž sokl kobercový 8 - 10 cm - koberec nebo obdobný typ (viz bod 29)	1	m	70	84,70	
32	Dodávka a montáž obvodové soklové lišty Fatra 32/32 včetně lepidla	1	m	50	60,50	
33	Dodávka a montáž obvodové soklové lišty: PVC, kobercové včetně lepidla či jiného kotvícího materiálu	1	m	70	84,70	
34	Dodávka svařovací šňůry na PVC včetně její montáže	1	m	50	60,50	
35	Přechodová lišta samolepící oblá nerez, různé délky od 60 do 100 cm	1	ks	300	363	
36	Přechodová lišta narážecí (nivelační) EPS 5 - 15 mm, různé délky od 60 do 100 cm	1	ks	300	363	
37	Práh dřevěný, různé délky od 60 do 100 cm	1	ks	500	605	
38	Dodávka a montáž sokle z PVC do soklové lišty 8 - 10 cm	1	m	50	60,5	
Ostatní a pomocné práce						
39	Stěhování a úklid	1	hod	350	423,50	
40	Ekologická likvidace po demontáži podlahové krytiny -koberec (viz bod 1)	1	t	100	121	
41	Ekologická likvidace po demontáži podlahové krytiny - guma (viz bod 1)	1	t	100	121	
42	Ekologická likvidace po demontáži dřevěné podlahové krytiny (viz bod 3)	1	t	100	121	
43	Ekologická likvidace po demontáži betonové podlahové krytiny (viz bod 4)	1	t	100	121	

44	Ekologická likvidace po demontáži záklopů z OSB desek (viz bod 5)	1	t	100	121	
45	Doprava Brno-město (viz seznam objektů)	1	km	15	18,15	
46	Doprava Brno-venkov (viz seznam objektů)	1	km	15	18,15	
47	Doprava ÚO Blansko (viz seznam objektů)	1	km	15	18,15	
48	Doprava ÚO Břeclav (viz seznam objektů)	1	km	15	18,15	
49	Doprava ÚO Hodonín (viz seznam objektů)	1	km	15	18,15	
50	Doprava ÚO Vyškov (viz seznam objektů)	1	km	15	18,15	
51	Doprava ÚO Znojmo (viz seznam objektů)	1	km	15	18,15	
Celková cena bez DPH		9985				
Celková cena včetně DPH		12081,85				

Prohlášení uchazeče:

Dodavatel prohlašuje, že předmět plnění dodá v souladu se všemi podmínkami, které jsou uvedeny v této výzvě, předmět plnění dodá dle specifikace a souhlasí s obchodními podmínkami pro návrh smlouvy.

16 LEDEN 2024

datum

razítko

jednat jménem nebo za uchazeče

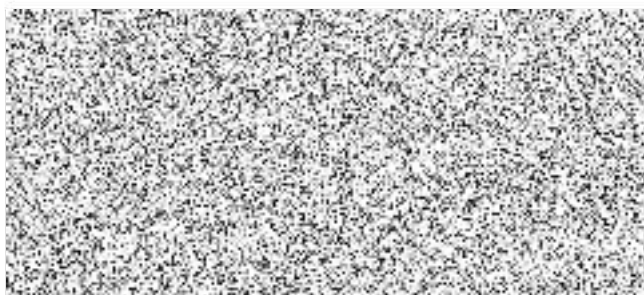

Seznam objektů PČR KŘP Jmk

