

## SMLOUVA O DÍLO NA VÝVOJ A IMPLEMENTACI PLATFORMY PRO TVORBU REJSTŘÍKŮ

### Č. MSP-3/2024-MSP-CES

uzavřená podle ustanovení § 2586 a násl. zákona č. 89/2012Sb., občanský zákoník, ve znění  
pozdějších předpisů („Smlouva“)

#### SMLUVNÍ STRANY

(1) **Česká republika – Ministerstvo spravedlnosti**

se sídlem na adrese Vyšehradská 16, Praha 2, PSČ: 128 00  
IČO: 00025429  
bankovní spojení: Česká národní banka  
číslo účtu:   
zastoupená: Mgr. Elenou Ransdorfovou, ředitelkou odboru informatiky  
(„Objednatel“)

(2) **InQool, a.s.**

se sídlem na adrese Svatopetrská 35/7, Komárov, 617 00 Brno, Česká republika  
společnost zapsaná v obchodním rejstříku vedeném Krajským soudem v Brně,  
vložka 6125, oddíl B  
IČO: 29222389  
DIČ: CZ29222389  
bankovní spojení: Komerční banka, a.s.  
číslo účtu:   
zastoupená: Mgr. Tiborem Szabó, předsedou představenstva  
Mgr. Peterem Halmo, členem představenstva  
(„Zhotovitel“)

(Objednatel a Zhotovitel společně jen „Strany“ a každý z nich samostatně „Strana“)

#### PREAMBULE

- A. Objednatel oznámil v otevřeném zadávacím řízení ve smyslu § 56 a násl. zákona č. 134/2016Sb. o zadávání veřejných zakázek, ve znění pozdějších předpisů („ZZVZ“), svůj úmysl zadat v tomto řízení veřejnou zakázku s názvem „Platforma pro tvorbu rejstříků“, jejímž předmětem je provedení komplexního díla a zajištění poskytování služeb podpory a rozvoje této platformy („**Veřejná zakázka**“).
- B. Současně s uzavřením této Smlouvy je mezi Objednatel a Zhotovitelem uzavírána „*Servisní smlouva o údržbě, podpoře a rozvoji platformy pro tvorbu rejstříků*“, na základě níž se Zhotovitel zavazuje poskytovat Objednateli v souladu se zadávací dokumentací na Veřejnou zakázku („**Zadávací dokumentace**“) servis, údržbu, podporu a rozvoj platformy pro tvorbu rejstříků („**Servisní smlouva**“).
- C. Zhotovitel je v oboru informačních technologií odborníkem ve smyslu zák. č. 89/2012 Sb., Občanský zákoník, ve znění pozdějších předpisů, („**Občanský zákoník**“) a prohlašuje, že má veškeré dostupné požadované znalosti a relevantní zkušenosti v oblasti ICT technologií pro oblast tvorby informačních systémů a technik požadovaných pro provedení takových plnění. Zhotovitel

je proto připraven plnit své povinnosti vyplývající ze Smlouvy a realizovat předmět Veřejné zakázky v souladu s principy „best practice“ dle svého nejlepšího vědomí, ve prospěch Objednatele a s ohledem na úsporu nákladů Objednatele.

- D. Zhotovitel prohlašuje, že se v rámci zadávacího řízení na Veřejnou zakázku podrobně seznámil s dokumentací sloužící k poskytování služeb („**Dokumentace sloužící k poskytování služeb**“) a s dokumenty a předpisy, jejichž výčet je uveden v bodu 2.1 Přílohy č. 1 [*Technická a věcná specifikace*], a že je mu jejich obsah dobře znám.
- E. Plnění ze Smlouvy je v rámci komponenty „1.2 Digitální systémy veřejné správy“ součástí pilíře „Digitální transformace“ jako projekt pro vytvoření předpokladů pro digitální justici (dále jen „**Projekt**“), financovaného z prostředků Národního plánu obnovy.

## 1 ÚČEL A PŘEDMĚT SMLOUVY

- 1.1 Účelem Smlouvy je komplexní vývoj a implementace platformy pro tvorbu rejstříků s možností napojení na stávající informační systémy a v budoucnu na nové informační systémy resortu justice („**Platforma**“). Platforma musí umožnit jednoduchou tvorbu informačních systémů typu rejstřík/evidence/seznam/registr z důvodu koncepčního, finančně méně nákladného a rychlejšího vývoje takových systémů.
- 1.2 Předmětem této Smlouvy je zejména:
- (a) povinnost Zhotovitele provést dílo za podmínek stanovených touto Smlouvou, zejména uvedených v Příloze č. 1 [*Technická a věcná specifikace*], Zadávací dokumentací a při uplatňování procesů a podmínek dle implementačního projektu specifikovaného v bodu 5 Přílohy č. 1 [*Technická a věcná specifikace*] („**Implementační projekt**“) včetně udělení veškerých souvisejících oprávnění („**Dílo**“);
- (b) povinnost Objednatele zaplatit Zhotoviteli za řádně provedené Dílo cenu sjednanou v Článku 3 (*Cena*).

## 2 DOBA A MÍSTO PROVEDENÍ DÍLA

- 2.1 Zhotovitel se zavazuje provést Dílo tak, aby došlo k řádnému provedení, předání a dokončení Díla včas v termínech a podle Fází určených v Harmonogramu („**Fáze**“) v souladu s Přílohou č. 1 [*Technická a věcná specifikace*], jehož finální podoba bude schválena Objednatelem jako součást Implementačního projektu v rámci výstupu Fáze T1 („**Harmonogram**“). Dílo jako celek je provedeno řádným dokončením všech Fází a odstraněním veškerých vad uvedených ve výhradách Objednatele v akceptačním protokolu dle Článku 6 (Akceptační řízení) a Přílohy č. 3 [*Akceptační řízení*]. Zhotovitel se zavazuje provést jednotlivé Fáze vždy tak, aby každá Fáze byla dokončena v souladu s Harmonogramem.
- 2.2 Zhotovitel se zavazuje provést Dílo v sídle Objednatele případně na jiném místě určeném Objednatelem v České republice v souladu s touto Smlouvou, nebo vzdáleným přístupem.

## 3 CENA

- 3.1 Objednatel se zavazuje zaplatit Zhotoviteli za řádně provedené Dílo cenu ve výši 2.810.000 Kč (slovy: dva miliony osm set deset tisíc korun českých) bez DPH, DPH 21 % činí 590.100 Kč; tj. 3.400.100 Kč včetně DPH (slovy tři miliony čtyři sta tisíc jedno sto korun českých) („**Cena**“).
- 3.2 Cena je splatná na základě daňového dokladu – faktury vystavené Zhotovitelem v souladu s tímto Článkem 3 (*Cena*) a s Článkem 4 (*Fakturace a platební podmínky*).
- 3.3 Cena je mezi Stranami výslovně sjednávána jako nejvyšší možná a nepřekročitelná. Tímto není dotčeno ujednání Stran obsažené v Článku 5.14. DPH bude stanovena ve výši dle právních předpisů platných a účinných ke dni uskutečnění zdanitelného plnění.

- 3.4 Cena zahrnuje odměnu za veškeré dodávky, činnosti prováděné na základě této Smlouvy, veškeré náklady Zhotovitele spojené s plněním Smlouvy, odměnu za udělení Oprávnění dle Článku 8 (*Práva duševního vlastnictví*), jakož i výdaje a náklady, které Zhotoviteli vzniknou či mohou vzniknout, včetně výdajů a nákladů na využití Poddodavatele. Aplikace ustanovení §2436 Občanského zákoníku upravujícího úhradu hotových výdajů a povinnost poskytnout odpovídající zálohu se vylučuje.

#### 4 FAKTURACE A PLATEBNÍ PODMÍNKY

- 4.1 Cena bude hrazena na základě daňového dokladu – Faktury, která musí obsahovat:
- (a) údaje v souladu s § 29 zák. č.235/2004 Sb., o dani z přidané hodnoty, ve znění pozdějších předpisů („**Zákon o DPH**“);
  - (b) údaje v souladu s § 435 Občanského zákoníku;
  - (c) označení a číslo této Smlouvy;
  - (d) kopie Závěrečného akceptačního protokolu dle Článku 4.4;
  - (e) označení „*tato položka je financována z prostředků Národního plánu obnovy*“;
  - (f) případně další náležitosti stanovené Smlouvou („**Faktura**“).
- 4.2 Cena bude hrazena přímo na bankovní účet Zhotovitele specifikovaný v záhlaví této Smlouvy, nebo na jiný bankovní účet Zhotovitele zveřejněný správcem daně, který bude později písemně oznámený Objednateli a uvedený ve Faktuře.
- 4.3 Lhůta splatnosti Faktury je 30 dnů ode dne doručení Faktury Zhotovitele Objednateli. Fakturu lze zaslat v písemné podobě poštou, formou e-faktury, prostřednictvím informačního systému datových schránek do datové schránky Objednatele, nebo elektronicky (ve formátu PDF) se zaručeným elektronickým podpisem na emailovou adresu Objednatele . Případně-li termín splatnosti na den, který není pracovním dnem, posouvá se termín splatnosti na nejbližší následující pracovní den. Faktura se považuje za uhrazenou odepsáním příslušné částky z účtu Objednatele.
- 4.4 Faktura bude vystavena po provedení Díla, tzn. po podpisu Závěrečného akceptačního protokolu pro Dílo Objednatelem s výrokem „Akceptováno“ dle Článku 6 (*Akceptační řízení*) a dle bodu 1.6 Přílohy č. 3 [*Akceptační řízení*], jehož kopie musí tvořit přílohu originálu Faktury.
- 4.5 Objednatel má po obdržení Faktury 30 dnů na posouzení toho, zda je bezchybně vystavena (splňuje podmínky této Smlouvy) a splňuje všechny náležitosti daňového dokladu ve smyslu právních předpisů, a na její vrácení, a to i opakovaně, pokud není bezchybně vystavena nebo nespĺňuje všechny náležitosti daňového dokladu nebo k ní nebyl přiložen podklad dle Článku 4.4. Vrácením takové Faktury se lhůta splatnosti a lhůta pro posouzení bezchybnosti Faktury přerušuje a po dodání opravené Faktury začíná běžet lhůta nová.
- 4.6 V peněžních částkách poukazovaných mezi Zhotovitelem a Objednatelem na základě této Smlouvy nejsou zahrnuty bankovní poplatky ani jiné náklady spojené s převody peněžních částek. Strana poukazující hradí bankovní poplatky spojené s odepsáním peněžní částky z účtu poukazující Strany a Strana poukázaná hradí bankovní poplatky spojené s připsáním peněžní částky na účet poukázané Strany.
- 4.7 V případě, že Zhotovitel získá v průběhu trvání smluvního vztahu založeného touto Smlouvou rozhodnutím správce daně status nespolehlivého plátce v souladu s § 106a Zákona o DPH, uhradí Objednatel daň z přidané hodnoty z poskytnutého plnění – dle § 109a Zákona o DPH – přímo příslušnému správci daně namísto Zhotovitele a následně uhradí Zhotoviteli Cenu poníženou o takto zaplacenou daň. Zhotovitel se zavazuje na Faktuře uvést účet zveřejněný

správce daně způsobem umožňujícím dálkový přístup, tj. na internetových stránkách finanční správy.

- 4.8 Objednatel neposkytuje na žádné plnění dle této Smlouvy žádné zálohy ani závdavek.
- 4.9 V případě prodlení Objednatele s platbou Faktury má Zhotovitel právo požadovat úhradu úroku z prodlení dle zvláštního právního předpisu v platném znění (nařízení vlády č. 351/2013 Sb.).

## 5 ZPŮSOB PROVEDENÍ DÍLA

- 5.1 Dílo je rozděleno do čtyř (4) na sebe navazujících Fází. Jednotlivé Fáze jsou detailně specifikované v Příloze č. 1 [*Technická a věcná specifikace*], včetně plnění, které je jejich součástí.
- 5.2 Zhotovitel se zavazuje provést všechny čtyři Fáze. Výstupy všech Fází budou předmětem Akceptačního řízení dle Článku 6 (*Akceptační řízení*) a dle Přílohy č. 3 [*Akceptační řízení*].
- 5.3 Fáze je dokončena akceptací všech jejích výstupů.
- 5.4 Výstupy každé Fáze budou předány Zhotovitelem Objednateli na základě podpisu příslušného předávacího protokolu vyplněného Zhotovitelem a upraveného Objednatelem („**Předávací protokol**“).
- 5.5 Zhotovitel musí písemně informovat Objednatele nejméně 3 dny předem o termínu předání každého výstupu každé Fáze.
- 5.6 Do 10 pracovních dnů od účinnosti Smlouvy proběhne úvodní schůzka členů realizačního týmu dle Článku 12 (*Realizační tým a Kontaktní osoby*) („**Realizační tým**“) a zástupců Objednatele.
- 5.7 V průběhu Fází T2, T3 a T4 musí Zhotovitel vždy na jejich konci nahrát do GitLabu Objednatele za podmínek uvedených v bodu 3.8 Přílohy č. 1 [*Technická a věcná specifikace*] aktuální verzi zdrojových kódů, konkrétně aktualizovanou větev kódu master včetně changelogu provedených změn, přičemž pojem Zdrojový kód je definován v Článku 9.1 Smlouvy („**Zdrojový kód**“).
- 5.8 V rámci provedení Díla se Zhotovitel zavazuje řídit pokyny Objednatele a rovněž provést dodatečné finální úpravy předmětu Díla, které nelze specifikovat předem a které budou definovány až při provádění Díla jako součást optimalizace předmětu Díla. Tyto dodatečné finální úpravy slouží pouze k naplnění účelu, pro který je Dílo prováděno, a zajištění řádného fungování Díla jako celku, tj. zejména k odstranění nepřesností, které vzniknou při provádění Díla a k řádnému uvedení Díla do rutinního provozu, když rutinním provozem se rozumí běžný provoz Platformy v Produkčním prostředí („**Rutinní provoz**“). Uvedené dodatečné finální úpravy nezahrnují dodatečné změny Díla, které nebyly předmětem Veřejné zakázky a jejichž provedení by představovalo vícepráce či méněpráce a na které se uplatní postup podle Článku 5.14 Smlouvy.
- 5.9 Zvýšená podpora znamená poskytování služeb údržby a podpory Platformy, případně jednotlivým modulům, Zhotovitelem Objednateli před spuštěním Platformy do Rutinního provozu, přičemž bližší specifikace těchto služeb je definována v Příloze č. 2 [*Specifikace Zvýšené podpory*] („**Zvýšená podpora**“).
- 5.10 Objednatel se může dožadovat toho, aby Zhotovitel odstranil vady vzniklé postupem v rozporu s touto Smlouvou do 5 dní od doručení výzvy a dále tuto Smlouvu plnil řádným způsobem. Jestliže tak Zhotovitel neučiní do 15 pracovních dnů od doručení výzvy, jeho postup bude chápán jako podstatné porušení této Smlouvy.
- 5.11 Zhotovitel musí pro implementaci a provoz Platformy využít pouze Objednatelem přidělené prostředky – IT prostředí. Popis IT prostředí ke dni uzavření této Smlouvy je uveden v bodu 3 Přílohy č. 1 [*Technická a věcná specifikace*].
- 5.12 Objednatel musí zajistit 1 testovací a 1 produkční prostředí pro činnost Zhotovitele v rámci IT prostředí tak, aby Zhotovitel mohl vykonávat práce, v nichž spočívá Dílo, přičemž testovací

prostředí znamená virtuální či fyzickou kopii Platformy určenou k provádění testů, která běží na IT prostředí („**Testovací prostředí**“) a produkční prostředí znamená instanci Platformy v ostrém provozu běžně přístupnou uživatelům Platformy, vyjma Testovacího prostředí („**Produkční prostředí**“). Zajištění Testovacího a Produkčního prostředí zahrnuje zajištění vzdáleného přístupu Zhotovitele do IT prostředí, v přiměřeném rozsahu odpovídajícím možnostem Objednatele a zadávací dokumentaci na Veřejnou zakázku a při respektování bezpečnostních pravidel Objednatele, zejména interních předpisů Objednatele. Objednatel musí zajistit fungování Testovacího prostředí a Produkčního prostředí v souladu s Implementačním projektem.

- 5.13** Zhotovitel musí v průběhu provádění Díla postupovat v souladu s platnou interní bezpečnostní politikou (zejména s Instrukcí č. 5/2022 Ministerstva spravedlnosti ze dne 30. června 2022, č.j. 115/2022-OI-SP/1, o zajištění bezpečnosti informací v prostředí informačních a komunikačních technologií resortu spravedlnosti) a platnými bezpečnostními předpisy Objednatele.
- 5.14** Vlastnické právo k výstupům Fází přechází na Objednatele dnem akceptace takového výstupu. Okamžikem předání výstupu Fáze přechází na Objednatele právo předaný výstup Fáze užívat.
- 5.15** Podle tohoto Článku 5.15 bude postupováno při zadání a schvalování změnových požadavků týkajících se Díla a předmětu Díla spočívajících v méněpracích (zúžení rozsahu Díla) nebo vícepracích (rozšíření rozsahu Díla), případně v dalších změnách Díla („**Změnové řízení**“).
- (a) Změny Díla smí být provedeny pouze písemným dodatkem ke Smlouvě.
- (b) Požadavek na změnu Díla může zaslat Objednatel, resp. Kontaktní osoba Objednatele Zhotoviteli.
- (c) Zhotovitel vypracuje do 5 pracovních dnů od dne doručení požadavku Objednatele na změnu Díla shrnutí, které musí obsahovat:
- odkaz na tuto Smlouvu;
  - označení Stran;
  - předmět změny;
  - dopad na Dílo;
  - návrh konceptu technického řešení včetně plánu činností,
  - dopad na Harmonogram;
  - termín nasazení změny;
  - testovací scénáře, když testovacím scénářem se pro účely Smlouvy rozumí scénář průběhu a provedení konkrétního procesu, přičemž tento scénář zpravidla určuje jednotlivé kroky, které mají být provedeny, počet uživatelů k jejich provedení, množství dat k jejich provedení a další atributy tak, aby došlo k dostatečnému otestování příslušné funkčnosti Platformy („**Testovací scénář**“);
  - požadavky na součinnost Objednatele a třetích osob;
  - posouzení dopadů a rizik;
  - akceptační kritéria, která vycházejí z požadavku na změnu, a která předem schválil Objednatel;
  - pracnost a cenu změny Díla na základě plánovaných činností;
- („**Shrnutí**“).
- Shrnutí předloží Zhotovitel v uvedené lhůtě Objednateli ke schválení.
- (d) Po schválení Shrnutí Objednatelem přistoupí Strany k uzavření dodatku ke Smlouvě v písemné podobě s obsahem dle schváleného Shrnutí.



- (e) Dojde-li k neshodě Stran ohledně požadavku na změnu Díla nebo nedojde-li ke schválení Shrnutí Objednatelem do 5 pracovních dnů od jeho doručení Objednateli, přistoupí Strany k postupu dle Eskalačního procesu dle Článku 22.3.

- 5.16** Zhotovitel se zavazuje při plnění Smlouvy dodržovat pravidla obsažená v Dokumentaci sloužící k poskytování služeb a v dokumentech a předpisech, jejichž výčet je uveden v bodu 2.1 Přílohy č. 1 [*Technická a věcná specifikace*].

## 6 AKCEPTAČNÍ ŘÍZENÍ

- 6.1** Proces akceptace výstupů Fází, probíhá v souladu s Harmonogramem na základě Akceptačního řízení, tj. postupným provedením akceptačních testů a jiných procesů a podepsáním Akceptačních protokolů pro výstupy jednotlivých Fází. Podrobný popis Akceptačního řízení, včetně kategorizace vad a kritérií pro akceptaci výstupů jednotlivých Fází je uveden v Příloze č. 3 [*Akceptační řízení*].
- 6.2** Po provedení všech nezbytných činností v rámci Akceptačního řízení se Objednatel i Zhotovitel zavazují podepsat příslušný protokol potvrzující výsledek Akceptačního řízení příslušné Fáze Díla vyplněný Zhotovitelem a upravený Objednatelem („**Akceptační protokol**“).
- 6.3** V případě, že Zhotovitel předá Objednateli výstup Fáze potvrzený podpisem Předávacího protokolu, přestože tento výstup nesplňuje Akceptační kritéria a Objednatel daný výstup neschválí uvedením „**Neakceptováno**“ v Akceptačním protokolu nebo nepředá-li Zhotovitel kterýkoliv výstup Fáze v termínu odpovídajícím době pro provedení Fáze stanovené v Harmonogramu, může Objednatel požadovat sankci, a to i opakovaně v rámci jednoho Akceptačního řízení (týkajícího se stejného výstupu), i mimo tento rámec (tzn. v Akceptačním řízení pro jiné výstupy nebo jiné Fáze), a to i v případě, že bude současně uplatněna sankce dle Článku 16.1(a). Postup Zhotovitele dle věty první tohoto Článku 6.3 v rámci kterékoli Fáze bude považován za porušení povinnosti Zhotovitele podstatným způsobem dle Článku 17.5 písm. c).
- 6.4** Lhůta k vytčení vad, resp. výhrad nemá žádný vliv na dobu trvání Záruční doby a podmínky pro uplatnění vad dle Článku 14 (*Záruka a práva z vadného plnění*).

## 7 SOUČINNOST

- 7.1** Strany si poskytnou součinnost nezbytně nutnou pro řádné plnění této Smlouvy.
- 7.2** V rámci poskytování součinnosti musí Objednatel předávat Zhotoviteli dokumenty v držení Objednatele nezbytně nutné pro řádné plnění této Smlouvy Zhotovitelem. Objednatel však nemusí v rámci poskytování součinnosti vytvářet žádné nové dokumenty.
- 7.3** Objednatel v rámci migrace poskytne nezbytné podklady a přístup k veškerým datům nezbytným pro provedení migrace, jejichž rozsah bude Stranami upřesněn a odsouhlasen ve výstupu Fáze T1.
- 7.4** V případě, že Zhotovitel zjistí, nebo při vynaložení odborné péče mohl zjistit, že informace nebo pokyny poskytnuté Objednatelem nebo specifikace Díla nezbytné pro provedení Díla jsou neúplné, chybné nebo nevhodné, musí Zhotovitel na tuto skutečnost Objednatele bez zbytečného odkladu písemně upozornit a vyžádat si doplnění nebo úpravu informací nebo pokynů. V případě, že tak Zhotovitel neučiní, odpovídá za případně vzniklou újmu, přičemž újmu se pro účely této Smlouvy rozumí vždy újma na jmění (škoda) ve smyslu § 2894 odst. 1 Občanského zákoníku a dále vždy i nemajetková újma ve smyslu § 2894 odst. 2 Občanského zákoníku.
- 7.5** Zhotovitel poskytne veškerou součinnost a podklady potřebné k provedení kontroly nebo jiného dozorového úkonu ze strany kontrolních orgánů provádějících kontrolu činností Objednatele nebo kontrolu procesu Veřejné zakázky.

- 7.6 Zhotovitel poskytne veškerou součinnost potřebnou pro zajištění komunikace a vzájemné interoperability Platformy s dalšími informačními systémy určenými Objednatelem.
- 7.7 Objednatel musí poskytovat součinnost pouze v rozsahu a způsoby stanovenými v Článku 7.2, 7.3 a 7.4, ledaže je v Implementačním projektu stanovena míra a způsoby součinnosti nižší.

## 8 PRÁVA DUŠEVNÍHO VLASTNICTVÍ

- 8.1 Vyjma případů, kdy je užit běžně dostupný software, který Zhotovitel považuje za vhodné instalovat a integrovat do Platformy a který slouží k řádnému provozu Platformy, a zároveň byl vytvořen a je distribuován pod standardními licenčními podmínkami více třetím osobám („Standardní software“), je Zhotovitel za všech okolností povinen užit k provedení Díla autorská díla, k nimž je oprávněn poskytnout Objednateli oprávnění užit taková autorská díla ve zdrojovém kódu (jedná-li se o program nebo databázi) s oprávněním provádět změny anebo jinak autorská díla upravovat, a to i prostřednictvím třetích osob, dále za podmínek stanovených v tomto Článku 8 (*Práva duševního vlastnictví*). Autorským dílem se pro účely Smlouvy rozumí dílo ve smyslu § 2 zákona č. 120/2000 Sb., autorský zákon v platném znění („Autorské dílo“ a „Autorský zákon“).
- 8.2 S účinností ke dni předání jednotlivých výstupů Fází Zhotovitel uděluje Objednateli oprávnění užívat Autorská díla a databáze ve smyslu § 88 Autorského zákona (či jinou nechráněnou databázi) („Databáze“) obsažené v předmětu Díla či v jeho části, a to v rozsahu dle tohoto Článku 8.2, není-li v tomto Článku 8 sjednáno jinak, přičemž:
- (a) pokud se jedná o Autorské dílo nebo Databázi, k nimž je vykonavatelem anebo nositelem majetkových autorských práv Zhotovitel, uděluje Zhotovitel Objednateli:
- (i) Nevýhradní licenci (jak je definována níže), pokud se jedná o Autorské dílo nebo Databázi, ve vztahu k nimž je Zhotovitel oprávněn sám udělit Objednateli oprávnění k jejich užití a nejedná se o Standardní software nebo software šířený či distribuovaný pod některou z veřejných licencí (například opensource anebo free software licence), který je veřejnosti poskytován zdarma, včetně detailně komentovaných Zdrojových kódů, úplné uživatelské, provozní a administrátorské dokumentace a práva Software měnit, který Zhotovitel považuje za vhodné použít, instalovat a integrovat do IT prostředí v souladu s touto Smlouvou, a který slouží k řádnému provozu Platformy („Program s otevřeným kódem“). Dokumentací se pro účely Smlouvy rozumí jakákoli dokumentace (záznamy o provádění Díla, popis Zdrojových kódů, protokoly o provedených testech a/nebo o odstranění vad, technická, uživatelská, bezpečnostní, provozní a případně další dokumentace) vyhotovovaná v rámci provádění Díla, s tím, že musí být vždy vyhotovena v souladu s platnými právními předpisy a předána Objednateli v elektronické podobě („Dokumentace“);
- (ii) Nevýhradní licenci, pokud se jedná o Dokumentaci;
- (iii) Nevýhradní licenci (jak je definována níže), pokud se jedná o Standardní software; povinnost Zhotovitele zajistit poskytnutí podpory (subscription/license maintenance) nejméně v takovém rozsahu, aby bylo Objednateli umožněno používání Standardního Softwaru v celém resortu Objednatele a na všech organizačních složkách či jiných útvech Objednatele;
- (iv) pokud se jedná o Program s otevřeným kódem anebo Autorské dílo podobné Programu s otevřeným kódem ve smyslu distribuce pod jednou z veřejných licencí, které jsou součástí Platformy, je Zhotovitel povinen zajistit Objednateli udělení oprávnění v rozsahu takových veřejných licencí, které se na Autorské dílo vztahují, přičemž konkrétní rozsah licence lze určit odkazem na soubor předávaný v rámci provádění Díla anebo odkazem ve Zdrojovém kódu či jiném označení takové licence ve formátu vyžadovaném takovou veřejnou licencí, včetně odkazu na kompletní znění aktuálních

licenčních podmínek veřejné licence; povinnost Zhotovitele zajistit poskytnutí podpory (subscription/license maintenance) se uplatní obdobně na Program s otevřeným kódem;  
a

- (v) pro zamezení pochybnostem je Zhotovitel povinen podniknout veškeré kroky k získání náležitých oprávnění tak, aby mohl udělit Objednateli veškeré nezbytné licence v souladu s tímto Článkem 8.2.
- (b) pokud se jedná o Autorské dílo nebo Databázi, ve vztahu k nimž je nositelem anebo vykonavatelem majetkových autorských práv třetí osoba odlišná od Zhotovitele nebo se Zhotovitelem propojených osob a Zhotovitel nemůže z objektivních důvodů udělit Objednateli oprávnění k užití Autorských děl a Databází dle Článku 8.2(a) (například z důvodů prokazatelné absence vůle takové třetí osoby) splní Zhotovitel svou povinnost udělit Objednateli oprávnění tím, že Objednateli bude uděleno oprávnění ze strany takové třetí osoby, a to v rozsahu:
- (i) Nevýhradní licence, pokud se nejedná o Standardní software, a
- (ii) Nevýhradní licence, pokud se jedná o Standardní software.

Tento Článek 8.2(b) se neuplatní na Program s otevřeným kódem, jelikož na ten se vztahuje Článek 8.2.(a) bod (iv).

**8.3** Zhotovitel bude při pořizování oprávnění dle Článků 8.2(b) vystupovat jako příkazník Objednatele a zajistí pro Objednatele oprávnění tam stanovená za následujících podmínek:

- (a) Strany vylučují aplikaci ustanovení § 2436 až 2438, § 2440 a § 2443 Občanského zákoníku, jelikož Smlouva obsahuje vlastní úpravu daných záležitostí;
- (b) Objednatel uzavřením této Smlouvy zmocňuje Zhotovitele k právnímu jednání pouze a jenom ve smyslu a rozsahu dle tohoto Článku 8.3 a na dobu trvání této Smlouvy. Objednatel vystaví na žádost Zhotovitele plnou moc pro účely splnění tohoto Článku 8.3;
- (c) pořízení oprávnění je součástí Ceny a Zhotovitel musí v této souvislosti postupovat vždy tak, aby Objednateli nevznikaly žádné další náklady nad rámec Ceny po celou dobu trvání takových oprávnění.

**8.4** Nevýhradní licenci se rozumí nevýhradní nevylučné oprávnění Autorské dílo užít v původní i změněné podobě, v neomezeném územním, množstevním rozsahu, v míře neomezené počtem uživatelů nebo mírou užívání, pro jakýkoliv způsob užití a k jakémukoliv účelu, v časovém rozsahu na dobu trvání majetkových autorských práv a v souladu s dalšími podmínkami tohoto Článku 8.4 („**Nevýhradní licence**“), přičemž Nevýhradní licence je poskytována dále za následujících podmínek, není-li v této Smlouvě dále stanoveno výslovně jinak:

- (a) vztahuje-li se na Software, Databáze, pak jak ve Zdrojovém kódu, tak strojovém kódu;
- (b) zahrnuje nevýhradní oprávnění Objednatele Autorské dílo upravovat, měnit, spojit s jiným dílem či zařadit do díla souborného, zpracovávat včetně překladu (například do jiného programovacího jazyka), dokončovat nehotové Autorské dílo, a to vše i prostřednictvím třetí osoby, s čímž Zhotovitel souhlasí. Zhotovitel zajistí případný nezbytný souhlas třetích osob, které užil k plnění jeho povinností při plnění Smlouvy, s výše uvedeným a s postupováním tohoto oprávnění na třetí osoby v rámci postoupení Nevýhradní licence či udělení podlicence dle Článku 8.4(c).
- (c) Objednatel je oprávněn postoupit Nevýhradní licenci zčásti, v celku anebo udělit podlicenci jakýmkoliv organizacím, organizačním složkám a jiným útvarům podřízeným anebo spravovaným Objednatelem v celém resortu Objednatele, s čímž Zhotovitel výslovně souhlasí. Objednatel je oprávněn v rozsahu dle tohoto Článku 8.4(c) Autorské dílo zveřejňovat.



- 8.5 V případě, že v rámci provádění Díla Zhotovitelem dojde k vytvoření Databáze, přísluší zvláštní práva pořizovatele Databáze Objednateli. Odměna za poskytnutí (postoupení) oprávnění dle tohoto Článku 8 (*Práva duševního vlastnictví*) je součástí Ceny.
- 8.6 Bez ohledu na jakákoliv omezení oprávnění dle tohoto Článku 8 (*Práva duševního vlastnictví*) Objednatel smí vytvářet záložní kopie Autorského díla pro své vnitřní potřeby bez množstevního omezení bez ohledu na omezení oprávnění. Objednatel je oprávněn přenášet elektronicky kopie Autorského díla prostřednictvím počítačové sítě či jinak z jednoho počítače do jiného. Oprávnění dle tohoto Článku 8 (*Práva duševního vlastnictví*) jsou udělována jako on-premise oprávnění, tj. součástí Díla nesmí být cloudová či obdobná řešení.
- 8.7 Objednatel může publikovat výstupy Fází, jejichž povaha to umožňuje, zejména pod veřejnou licenci Evropské unie EUPL („**EUPL licence**“). Zhotovitel odpovídá za to, že výstupy Fází, jejichž povaha to umožňuje, vytvořené na základě této Smlouvy, budou slučitelné s EUPL licenci a že tyto výstupy bude možné dále oprávněně převádět, šířit, sdělovat či jinak užívat dle podmínek této Smlouvy a podmínek EUPL licence. Jestliže práva průmyslového nebo duševního vlastnictví k některému plnění, které je součástí Díla, existují již před uzavřením této Smlouvy, provede Zhotovitel příslušnou kontrolu a zajistí, aby bylo možné všechny výstupy, jejichž povaha to umožňuje, vzniklé na základě této Smlouvy, převádět, šířit a sdělovat či jinak užívat prostřednictvím licence EUPL. Výjimky jsou možné pouze s předchozím souhlasem Objednatele uděleným v listinné podobě na žádost Zhotovitele.
- 8.8 Objednatel není povinen nabytá oprávnění dle tohoto Článku 8 (*Práva duševního vlastnictví*) využít. Zhotovitel prohlašuje, že oprávněné zájmy autora nemohou být značně nepříznivě dotčeny tím, že Objednatel nebude oprávnění dle tohoto Článku 8 (*Práva duševního vlastnictví*) vůbec či zčásti užívat.
- 8.9 Zhotovitel prohlašuje, že s ohledem na povahu výnosů z poskytnutých oprávnění dle tohoto Článku 8 (*Práva duševního vlastnictví*) nemohou vzniknout podmínky pro uplatnění ustanovení § 2374 Občanského zákoníku, tedy že odměna za udělení oprávnění dle tohoto Článku 8 (*Práva duševního vlastnictví*) k jednotlivým Autorským dílům nemůže být ve zřejmém nepoměru k zisku z využití oprávnění dle tohoto Článku 8 (*Práva duševního vlastnictví*) a významu příslušného Autorského díla pro dosažení takového zisku.
- 8.10 Zhotovitel není oprávněn užít k vytvoření Autorského díla vytvářeného v rámci provádění Díla nebo jeho části Autorská díla, u nichž není oprávněn vykonávat majetková autorská práva nebo ke kterým nemůže udělit licenci alespoň v rozsahu Nevýhradní licence.
- 8.11 K žádosti Objednatele zajistí Zhotovitel i po zániku smluvního vztahu založeného touto Smlouvou vyhotovení/podepsání jakýchkoliv listin či dokumentů, které by mohly být potřebné k přiznání právních účinků a účelu tohoto Článku 8 (*Práva duševního vlastnictví*), kterým je poskytnutí Zhotovitelem v maximální možné míře přípustné dle českého práva oprávnění v rozsahu dle tohoto Článku 8 (*Práva duševního vlastnictví*).
- 8.12 Nevýhradní licence dle Smlouvy se použije v maximální možné míře připuštěné českým právem nejen na Autorská díla, ale také na jakékoliv výstupy Fází a jiné výsledky provádění Díla, které jsou předmětem právní ochrany nehmotných statků, zejména na know-how, které Zhotovitel vytvoří v rámci nebo v souvislosti s plněním Smlouvy („**Předměty práv k nehmotným statkům**“). Zhotovitel tak tímto uděluje Nevýhradní licenci rovněž k Předmětům práv k nehmotným statkům, a to v maximálním rozsahu, v jakém je k tomu oprávněn, jinak alespoň podle toho, ke které části Platformy se Předměty práv k nehmotným statkům vztahují. Strany přitom pro zamezení pochybnostem prohlašují, že veškerá data předaná či zpřístupněná Objednatelům a zpracovávaná Zhotovitelem při plnění Smlouvy nadále náleží Objednateli.
- 8.13 Zhotovitel prohlašuje, že je oprávněn Objednateli udělit anebo zajistit udělení oprávnění dle tohoto Článku 8 (*Práva duševního vlastnictví*) a že udělením takových oprávnění Objednateli za podmínek dle Smlouvy ani užíváním výstupů Fází Objednatelům či uživateli v souladu se

Smlouvou nebudou porušena práva duševního vlastnictví třetí osoby. V případě, že by třetí osoba vnesla vůči Objednateli jakékoliv nároky z porušení práv duševního vlastnictví v souvislosti s užíváním výstupů Fází Objednatelem, zavazuje se Objednatel o této skutečnosti neprodleně informovat Zhotovitele. Zhotovitel se zavazuje přijmout taková opatření, aby Objednatel byl oprávněn nerušeně užívat výstupy Fází, zejména zajistit pro Objednatele udělení oprávnění dle tohoto Článku 8 (*Práva duševního vlastnictví*) ve stejném rozsahu, v jakém jej má Zhotovitel, bez dalších nákladů a požadavků na úplatu od Objednatele.

- 8.14** V případě, že jakákoliv třetí osoba uplatní nárok z důvodu porušení práv duševního vlastnictví ve vztahu k výstupu Fází, jež Zhotovitel předal Objednateli, je Zhotovitel povinen nahradit Objednateli veškerou újmu takto způsobenou, jakož i účelné náklady vynaložené na obranu práv Objednatele z oprávnění dle tohoto Článku 8 (*Práva duševního vlastnictví*) ve smyslu § 2369 Občanského zákoníku. Zhotovitel se v takovém případě dále zavazuje na svůj náklad poskytnout Objednateli veškerou možnou součinnost k ochraně jeho práv a oprávnění dle tohoto Článku 8 (*Práva duševního vlastnictví*); zejména mu poskytnout všechny podklady, informace a vysvětlení k prokázání neoprávněnosti nároku třetí strany, a to bezúplatně a bez požadavků na úhradu dalších nákladů.
- 8.15** V případě nároku dle předchozího Článku 8.14, nebo je-li důvodné předpokládat, že takový nárok bude uplatněn, zajistí Zhotovitel Objednateli možnost dále příslušný výstup užívat bez nároku na úplatu nad rámec sjednaný v této Smlouvě.
- 8.16** Objednatel předal Zhotoviteli v rámci podkladů pro realizaci Díla Autorská díla a Databáze, včetně související dokumentace, k nimž je Objednatel vykonavatelem anebo nositelem majetkových autorských práv. Strany výslovně sjednávají, že Zhotovitel je oprávněn tato Autorská díla a Databáze (včetně dokumentace) dle věty první tohoto Článku 8.16 užít pouze za účelem provedení Díla. Vznikne-li při takovémto užití (případně při zpracování či úpravě) Autorského díla, Databáze nebo dokumentace dle věty první tohoto článku 8.16 nové Autorské dílo, nová Databáze nebo Dokumentace uplatní se ustanovení § 58 odst. 7 Autorského zákona. Nositelem majetkových autorských práv k novému Autorskému dílu tak bude Objednatel, kterému rovněž budou příslušet zvláštní práva pořizovatele nové Databáze. Zhotovitel v této souvislosti uděluje Objednateli souhlas s postoupením majetkových práv k nově vzniklému Autorskému dílu, Databázi či Dokumentaci třetí osobě.
- 8.17** Strany výslovně prohlašují, že pokud při poskytování plnění dle Smlouvy vznikne činností Zhotovitele a Objednatele dílo spoluautorů nebo kolektivní dílo a nedohodnou-li se Strany výslovně jinak, Objednatel nabývá v tomto případě práva duševního vlastnictví stanovená výše v tomto Článku 8 (*Práva duševního vlastnictví*). Cena dle Článku 3 (*Cena*) je stanovena se zohledněním tohoto ustanovení a Zhotoviteli nevzniknou v případě vytvoření díla spoluautorů žádné nové nároky na odměnu.
- 8.18** Spolu se Standardním software a Programem s otevřeným kódem musí vždy být předána kompletní Dokumentace.
- 8.19** Veškerá data předaná či zpřístupněná Objednatelem a/nebo zpracovávaná Zhotovitelem při plnění této Smlouvy náleží Objednateli.

## 9 ZDROJOVÝ KÓD

- 9.1** Zdrojovým kódem se pro tuto Smlouvu rozumí takový zápis kódu Softwaru v programovacím jazyce, který je uložen v jednom nebo více editovatelných souborech, čitelný, opatřený komentáři vysvětlujícími jednotlivé jeho části a procesy alespoň ve standardu obvyklém pro opensource projekty a procesy ve spustitelném formátu odpovídajícím programovacímu jazyku a Produkčnímu prostředí, včetně ověřeného postupu nezbytného pro sestavení strojového kódu („Zdrojový kód“). Zdrojový kód musí být spustitelný v prostředí Objednatele a zaručující možnost ověření, že je kompletní a ve správné verzi, tzn. umožňující kompilaci, instalaci, spuštění a ověření funkcionality, a to včetně podrobné dokumentace Zdrojového kódu takového

části Platformy, na základě které bude kvalifikovaný pracovník Objednatele schopen pochopit veškeré funkce a vnitřní vazby software a zasahovat do něj. Případné ověření Zdrojového kódu bude prováděno na technických prostředcích Zhotovitele za přítomnosti zástupce/zástupců Objednatele, nesjednají-li Strany jinak.

- 9.2 Požadavky na vývoj a odevzdání Zdrojového kódu jsou stanoveny v bodě 3.8 Přílohy č. 1 [*Technická a věcná specifikace*].
- 9.3 Objednatel může po skončení Smlouvy Zdrojový kód uveřejnit, neomezeně využívat a měnit, stejně tak jako jakékoli třetí osoby (včetně soukromých subjektů) určené Objednatelem.

## 10 POJIŠTĚNÍ

- 10.1 Zhotovitel se zavazuje udržovat v platnosti po celou dobu trvání závazkového právního vztahu založeného touto Smlouvou a Servisní smlouvou pojištnou smlouvu, jejímž předmětem je pojištění odpovědnosti za škodu způsobenou v souvislosti s výkonem činností, které jsou předmětem této Smlouvy a Servisní smlouvy, s limitem pojistného plnění nejméně ve výši Ceny dle Článku 3.1 této Smlouvy, a to ze všech pojistných událostí vzniklých v 1 pojišťovací roce v souvislosti s touto Smlouvou a Servisní smlouvou. Maximální výše spoluúčasti Zhotovitele pro každou pojistnou událost nesmí přesahovat částku 100.000 Kč. Ve vztahu k pojištění dle tohoto Článku 10 (*Pojištění*) Zhotovitel zajistí, že v případě vzniku pojistné události bude pojistné plnění placeno přímo Objednateli.
- 10.2 Zhotovitel nemůže snížit výši pojistného krytí nebo podstatným způsobem s negativními důsledky pro Objednatele změnit podmínky pojistné smlouvy dle Článku 10.1 bez předchozího souhlasu Objednatele.
- 10.3 Zhotovitel je povinen do 15 dnů od účinnosti této Smlouvy předložit Objednateli platnou a účinnou pojištnou smlouvu dle Článku 10.1, nebo pojistku ve smyslu § 2775 Občanského zákoníku či jiný pojistný certifikát. Zhotovitel je povinen na žádost Objednatele předložit dokumenty uvedené v předchozí větě kdykoliv v průběhu trvání této Smlouvy a Servisní smlouvy, a to vždy nejpozději do 14 dnů ode dne doručení žádosti Objednatele.
- 10.4 Jestliže Zhotovitel nebude udržovat pojištění dle tohoto Článku 10 (*Pojištění*) v platnosti nebo nepředloží Objednateli včas doklady dle Článku 10.3, může Objednatel v takovém případě svým jménem sjednat a udržovat pojištění ve stejném rozsahu a pokrývající stejná rizika jako pojištění, které měl zajistit Zhotovitel, platit pojistné a započítat platbu za pojistné vůči jakýmkoliv peněžním nárokům Zhotovitele vyplývajícím z této Smlouvy nebo Servisní smlouvy. Ustanovení tohoto Článku 10.4 není na újmu jiným nárokům a oprávněním Objednatele stanoveným v této Smlouvě nebo Servisní smlouvě.
- 10.5 Pojištění dle tohoto Článku 10 (*Pojištění*) slouží společně jako pojištění pro tuto Smlouvu i pro Servisní smlouvu. Účinnost tohoto Článku 10 (*Pojištění*) neskončí před zánikem smluvního vztahu založeného Servisní smlouvou.

## 11 ÚČAST PODDODAVATELŮ

- 11.1 Zhotovitel k plnění části předmětu této Smlouvy smí využít třetí osobu realizující subdodávky pro Zhotovitele v souvislosti s touto Smlouvou („**Poddodavatel**“). V Příloze č. 4 [*Poddodavatelé*] jsou uvedeni Poddodavatelé, které Zhotovitel využije k provedení Díla, včetně informací o konkrétním plnění a konkrétní Fázi, pro které budou příslušní Poddodavatelé využiti. Realizaci subdodávek se rozumí i poskytnutí oprávnění (např. licence) Objednateli ze strany třetích osob.
- 11.2 Zhotovitel v plném rozsahu odpovídá za zapojení a činnost Poddodavatelů. Ohledně práv a povinností Poddodavatelů, jejich zaměstnanců, členů a členů statutárního orgánu se dále obdobně použijí ustanovení Smlouvy o právech a povinnostech Zhotovitele a členů Realizačního týmu podle Článku 12 (*Realizační tým a Kontaktní osoby*).

- 11.3** Využití nového Poddodavatele, změnu Poddodavatele nebo rozsahu jeho využití musí předem odsouhlasit Objednatel.
- 11.4** Poddodavatelé, jejichž prostřednictvím Zhotovitel prokazoval kvalifikaci ve Veřejné zakázce, musí Zhotovitel využívat při plnění této Smlouvy po celou dobu jejího trvání v rozsahu, v jakém jimi prokazoval kvalifikaci, ledaže dojde ke změně Poddodavatele. Poddodavatele, jimiž Zhotovitel prokazoval kvalifikaci ve Veřejné zakázce, lze vyměnit, pouze pokud budou nahrazeni osobami splňujícími kvalifikaci požadovanou ve Veřejné zakázce ve stejném rozsahu jako nahrazovaní Poddodavatelé.

## 12 REALIZAČNÍ TÝM A KONTAKTNÍ OSOBY

- 12.1** Zhotovitel provede Dílo prostřednictvím členů Realizačního týmu uvedených v Příloze č. 5 [*Realizační tým a Kontaktní osoby*] tak, aby jednotliví členové Realizačního týmu prováděli činnosti na pozicích dle jejich odbornosti (role) uvedené v Příloze č. 5 [*Realizační tým a Kontaktní osoby*] a v rozsahu, který těmto rolím běžně odpovídá.
- 12.2** Členy Realizačního týmu, jejichž prostřednictvím Zhotovitel prokazoval kvalifikaci ve Veřejné zakázce, musí Zhotovitel využívat při plnění této Smlouvy po celou dobu jejího trvání v rozsahu, v jakém jimi prokazoval kvalifikaci, ledaže dojde ke změně člena Realizačního týmu.
- 12.3** Využití nového člena Realizačního týmu, změnu člena Realizačního týmu nebo rozsahu jeho využití musí předem odsouhlasit Objednatel.
- 12.4** Při změně Realizačního týmu není nutné uzavírat písemný dodatek k této Smlouvě a Zhotovitel po změně Realizačního týmu vypracuje a předá Objednateli v podobě elektronického dokumentu aktualizované znění Přílohy č. 5 [*Realizační tým a Kontaktní osoby*], čímž dojde automaticky k jejímu nahrazení novým zněním.
- 12.5** Členy Realizačního týmu, jimiž Zhotovitel prokazoval kvalifikaci ve Veřejné zakázce, lze vyměnit, pouze pokud budou nahrazeni osobami splňujícími kvalifikaci požadovanou ve Veřejné zakázce ve stejném rozsahu jako nahrazovaní členové.
- 12.6** Každý člen Realizačního týmu zejména musí:
- podílet se na provádění Díla v rozsahu odpovídajícím své roli,
  - dle své role a zapojení na provádění Díla se osobně zúčastnit všech porad a jednání (včetně online jednání) se zástupci Objednatele v rámci provádění Díla či jeho části nebo v rámci plnění prováděném Zhotovitelem v rámci Díla, a adekvátně reagovat na dotazy Objednatele,
  - v rámci své role efektivně komunikovat s Objednatel, resp. s Kontaktními osobami Objednatele za účelem včasného a bezvadného provádění Díla,
  - a postupovat v rámci svých pracovních povinností dle nejlepšího vědomí, tak aby byl co nejlépe naplněn účel Smlouvy.
- 12.7** Zhotovitel musí bezodkladně, nejpozději však do 10 pracovních dnů, nahradit člena Realizačního týmu na odůvodněnou žádost Objednatele v případě, že člen Realizačního týmu neplní své povinnosti podle této Smlouvy nebo svou činností způsobil Objednateli újmu.
- 12.8** Strany si pro vzájemnou komunikaci ohledně této Smlouvy zvolily kontaktní osoby a pro některé konkrétní úkony v rámci vzájemné komunikace další osoby („**Kontaktní osoby**“), jejichž seznam je uveden v Příloze č. 5 [*Realizační tým a Kontaktní osoby*].
- 12.9** Každá Strana oznámí druhé Straně jakékoliv změny v Kontaktních osobách, jiných osobách stanovených v Příloze č. 5 [*Realizační tým a Kontaktní osoby*], kontaktních údajích nebo bankovních údajích uvedených v záhlaví této Smlouvy, přičemž taková změna je účinná uplynutím desátého dne po jejím skutečném doručení bez nutnosti uzavření dodatku k této Smlouvě, není-li v této Smlouvě stanoveno jinak.



### 13 OCHRANA DŮVĚRNÝCH INFORMACÍ

- 13.1** Informace, které se Strany dozvědí v souvislosti s touto Smlouvou nebo jejím plněním, mohou být považovány za důvěrné („**Důvěrné informace**“), pokud je za důvěrné označí Smlouva nebo pokud si strany bezodkladně sdělí, že určitou informaci považují za důvěrnou.
- 13.2** Strany nesdělí Důvěrné informace třetí osobě, budou s nimi nakládat jako s obchodním tajemstvím, zejména uchovávat je v tajnosti, a učiní veškerá smluvní a technická opatření zabraňující jejich zneužití či prozrazení třetím osobám. Ustanovení předchozí věty se nevztahuje na případy, kdy:
- (a) Důvěrné informace mají být Objednatelem zpřístupněny na základě právního předpisu včetně práva EU nebo závazného rozhodnutí oprávněného orgánu veřejné moci;
  - (b) Důvěrné informace druhé Strany sdělí osobám, které mají ze zákona stanovenou povinnost mlčenlivosti;
  - (c) Důvěrné informace druhé Strany sdělí Poddodavatelům, je-li to nezbytné k plnění této Smlouvy a zaváží-li se takové osoby mlčenlivostí ve stejném rozsahu jako Strany;
  - (d) se takové Důvěrné informace stanou veřejně známými či dostupnými jinak než porušením povinností vyplývajících z tohoto Článku 13 (Ochrana Důvěrných informací);
  - (e) se jedná o Důvěrné informace, k nimž Objednatel nabyl oprávnění dle této Smlouvy nevylučující poskytnutí Důvěrných informací třetím osobám; nebo
  - (f) Strana dá ke zpřístupnění konkrétní vlastní Důvěrné informace souhlas.

### 14 ZÁRUKA A PRÁVA Z VADNÉHO PLNĚNÍ

- 14.1** Zhotovitel uděluje Objednateli záruku za jakost Díla a jednotlivých výstupů Fází po dobu 2 let ode dne provedení Díla („**Záruční doba**“).
- 14.2** Zhotovitel odpovídá za vady zjevné, skryté i právní, které má Dílo v době provedení poslední Fáze, a dále za ty, které se na něm vyskytnou v Záruční době. Strany pro zamezení pochybnostem prohlašují, že po dobu trvání Servisní smlouvy budou vady odstraňovány v rámci Servisní smlouvy a za podmínek v ní sjednaných pro Služby podpory, tzn. že Zhotovitel odstraní jednotlivé vady ve lhůtách uvedených v bodu 4 Přílohy č. 2 [Zvýšená podpora]. Zhotovitel je povinen vady odstranit ve lhůtách dle předchozí věty i v případě, že v době Záruční doby Servisní smlouva nebude účinná nebo závazek založený Servisní smlouvou zanikne.

### 15 NÁROK NA NÁHRADU ÚJMY

- 15.1** Zhotovitel nahradí Objednateli prokazatelnou újmu případně vzniklou na základě ztráty či poškození dat v důsledku činnosti Zhotovitele, a to vše včetně regresní náhrady případných přiznaných nároků třetích osob vůči Objednateli. To neplatí, došlo-li k daným důsledkům výhradně činností Objednatele nebo osob Objednatelem pověřených, případně jiných dodavatelů Objednatele.
- 15.2** Za okolnost vylučující povinnost k náhradě újmy se nepovažuje jakékoliv prodlení s plněním povinností smluvních partnerů Zhotovitele, stávka zaměstnanců Zhotovitele a jeho smluvních partnerů, jakož i úpadek, likvidace či jiná obdobná událost týkající se Zhotovitele nebo jakéhokoliv smluvního partnera Zhotovitele a exekuce majetku Zhotovitele nebo jakéhokoliv smluvního partnera Zhotovitele. Strana se zavazuje druhou Stranu informovat o tom, že nastala okolnost vylučující povinnost k náhradě újmy, bez zbytečného odkladu po té, co bude objektivně možné takovouto komunikaci uskutečnit.

## 16 SMLUVNÍ POKUTY

**16.1** Aniž by byla dotčena práva Objednatele podle Článku 17 (*Ukončení smluvního vztahu*), vzniká Objednateli vůči Zhotoviteli právo na zaplacení smluvní pokuty v následujících případech:

- (a) poruší-li Zhotovitel svoji povinnost řádně a včas předat všechny výstupy Fáze tak, aby byla Fáze dokončena do konce doby pro provedení Fáze stanované v Harmonogramu, musí Zhotovitel uhradit Objednateli smluvní pokutu ve výši 15 000 Kč za každý započatý den **prodlení s dokončením konkrétní Fáze**;
- (b) předá-li Zhotovitel k Akceptačnímu řízení výstup Fáze, který **není způsobilý k akceptaci** (Čl. 6.3) pro Vady kategorie A, nebo nebude-li výstup Fáze nahrán a nasazen prostřednictvím GitLab Objednatele v souladu s Přílohou č. 1 [*Technická a věcná specifikace*], musí Zhotovitel uhradit Objednateli smluvní pokutu ve výši 15 000 Kč za každý jednotlivý případ;
- (c) bude-li Zhotovitel v prodlení s odstraněním vad uvedených Objednatelem ve výhradách v Akceptačním protokolu, musí Zhotovitel uhradit Objednateli smluvní pokutu ve výši 10 000 Kč za každý započatý den **prodlení s odstraněním vady**;
- (d) za každé jednotlivé **porušení povinnosti chránit Důvěrné informace** dle Článku 13.2 je porušující Strana povinna zaplatit druhé Straně smluvní pokutu ve výši 50 000 Kč, přičemž toto ujednání o smluvní pokutě je účinné do uplynutí 5 let ode dne ukončení této Smlouvy nebo Servisní smlouvy (jako celku) podle toho, která z nich bude ukončena později;
- (e) poruší-li Zhotovitel povinnost udržovat v platnosti **pojištění** dle Článku 10 (*Pojištění*) musí uhradit Objednateli za toto porušení smluvní pokutu ve výši 10 000 Kč za každé zjištěné porušení této povinnosti;
- (f) ve výši 1 000 Kč za každý den prodlení Zhotovitele s plněním povinnosti písemně oznámit Objednateli **změnu skutečností** v termínu dle Článku 21.3;
- (g) poruší-li Zhotovitel povinnost chránit **Osobní údaje** v souladu s Přílohou č. 6 [*Ochrana Osobních údajů*], vzniká Objednateli nárok na zaplacení smluvní pokuty ve výši 100 000 Kč za každé zjištěné porušení této povinnosti;
- (h) za **porušení jakékoli jiné povinnosti** Zhotovitele (než jsou povinnosti uvedené shora v tomto Článku 16.1) vyplývající z této Smlouvy smluvní pokutu ve výši 1 000 Kč za každé takové porušení.

**16.2** Právo na zaplacení smluvních pokut dle této Smlouvy nevzniká v případě, že je porušení povinnosti Zhotovitele či prodlení s plněním povinnosti Zhotovitele způsobené:

- (a) neposkytnutím součinnosti Objednatelem včas v souladu s touto Smlouvou nebo jiným prodlením Objednatele;
- (b) okolnostmi vylučujícími povinnost k náhradě újmy dle § 2913 odst. 2 Občanského zákoníku;
- (c) porušením povinností Objednatele; nebo
- (d) stanoví-li tak tato Smlouva.

**16.3** Zaplacením smluvní pokuty není dotčeno právo poškozené Strany domáhat se náhrady újmy v plném rozsahu.

**16.4** Smluvní pokuty, na jejichž zaplacení vznikne oprávněné Straně nárok v souladu s touto Smlouvou, nepřekročí v součtu celkem částku odpovídající Ceně Díla. Ustanovení tohoto Článku 16.4 není a nemůže být vykládáno jako omezení výše náhrady újmy.

**16.5** Splatnost smluvních pokut činí 10 dnů ode dne doručení výzvy k její úhradě.

## 17 UKONČENÍ SMLUVNÍHO VZTAHU

- 17.1** Tato Smlouva a Servisní smlouva jsou vzájemně závislými smlouvami. Zánik této Smlouvy jiným způsobem než splněním, nebo neplatnost této Smlouvy způsobuje zánik Servisní smlouvy, a to s obdobnými právními účinky. Zánik nebo neplatnost Servisní smlouvy však nemá za následek zánik této Smlouvy.
- 17.2** Smlouvu je možné ukončit dohodou Stran, výpovědí či odstoupením od Smlouvy.
- 17.3** Objednatel může vypovědět Smlouvu bez uvedení důvodu **bez** výpovědní doby. Ustanovení Článku 18 (*Vypořádání v případě zániku smluvního vztahu*) se použije přiměřeně. Zhotovitel nesmí vypovědět tuto Smlouvu.
- 17.4** Strany mohou odstoupit od Smlouvy ze zákonných důvodů nebo v případech stanovených touto Smlouvou.
- (a) Odstoupení od této Smlouvy je účinné a Smlouva zaniká dnem doručení písemného odstoupení druhé Straně, není-li v odstoupení stanoveno pozdější datum. Od Smlouvy jako celku je možné odstoupit pouze s účinky *ex nunc* (do budoucna), jinak v souladu s touto Smlouvou.
- (b) Strany se dohodly na vyloučení použití § 1978 odst. 2 Občanského zákoníku, který stanoví, že marné uplynutí dodatečné lhůty stanovené k plnění má za následek odstoupení od této Smlouvy bez dalšího.
- 17.5** Odstoupení od Smlouvy Objednatel. Objednatel může odstoupit od této Smlouvy zejména v případě, že:
- (a) Zhotovitel je v prodlení s provedením Díla či jakékoliv Fáze Díla déle než 5 dnů a nezjedná nápravu ani do 5 dnů od doručení písemného oznámení Objednatele o takovém prodlení;
- (b) Zhotovitel poruší svoji povinnost předložit doklad o pojištění do 15 dnů od účinnosti této Smlouvy dle věty první Článku 10.3;
- (c) Zhotovitel poruší kteroukoli svoji povinnost dle této Smlouvy podstatným způsobem;
- (d) Zhotovitel poruší kteroukoli svoji povinnost dle této Smlouvy jiným než podstatným způsobem a nezjedná nápravu ani v dodatečně přiměřené lhůtě po doručení písemného oznámení Objednatele o takovém prodlení, přičemž daná lhůta nebude kratší než 15 dnů;
- (e) Zhotovitel podá insolvenční návrh jako dlužník ve smyslu § 98 Insolvenčního zákona, nebo insolvenční soud nerozhodne o insolvenčním návrhu na Zhotovitele do šesti (6) měsíců od zahájení insolvenčního řízení, nebo insolvenční soud vydá rozhodnutí o úpadku Zhotovitele ve smyslu § 136 Insolvenčního zákona;
- (f) je přijato rozhodnutí o povinném nebo dobrovolném zrušení Zhotovitele (vyjma případů sloučení nebo splynutí); a
- (g) okolnost vylučující povinnost k náhradě újmy kterékoli ze Stran trvá déle než 90 dnů;
- (h) Zhotovitel či Poddodavatel je nebo se v průběhu účinnosti Smlouvy stane osobou, na kterou se vztahuje zákaz zadání veřejné zakázky dle § 48a ZZVZ;
- (i) prokáže-li se, že zájmy osob ve smyslu § 44 odst. 2 písm. a) a b) ZZVZ získat osobní výhodu nebo snížit majetkový nebo jiný prospěch Objednatele, ohrožují jejich nestrannost nebo nezávislost v souvislosti se zadávacím řízením, nebo
- (j) dojde k přeměně, změně vlastnické struktury nebo ke změně podílu na hlasovacích právech dle Článku 21.3.
- 17.6** Odstoupení od Smlouvy Zhotovitelem. Zhotovitel může odstoupit od této Smlouvy pouze v případě jejího podstatného porušení, jestliže:

- (a) Objednatel nezaplatil jakoukoli dlužnou částku za provedení Díla dle této Smlouvy řádně a včas a toto porušení nenapravit ani do třiceti (30) dnů ode dne obdržení písemné výzvy k nápravě;
- (b) Objednatel poruší jinou povinnost dle této Smlouvy podstatným způsobem a ve lhůtě třiceti (30) dnů ode dne obdržení písemné výzvy k nápravě toto své porušení nenapraví.

**17.7** Vznikne-li Objednateli právo odstoupit od této Smlouvy, může podle své volby odstoupit od této Smlouvy v celém rozsahu či jen od některé části Díla určené Objednatelem.

**17.8** Přetrvávající ustanovení. Zánik smluvního vztahu založeného touto Smlouvou nemá vliv na ustanovení této Smlouvy, která dle své povahy mají trvat i po jejím ukončení, zejména Články 8 (*Práva duševního vlastnictví*), 9 (*Zdrojový kód*), 10 (*Pojištění*), 13 (*Ochrana Důvěrných informací*), 14 (*Záruka a práva z vadného plnění*), 15 (*Nárok na náhradu újm*), 16 (*Smluvní pokuty*), 18 (*Vypořádání v případě zániku smluvního vztahu*), 19 (*Komunikace Stran*), 20 (*Kontrola provádění Díla a opatření dle ZKB*), 22 (*Rozhodné právo a řešení sporů*), 23 (*Závěrečná ustanovení*), Příloha č. 6 [*Ochrana Osobních údajů*] a tento Článek 17.8.

## 18 VYPOŘÁDÁNÍ V PŘÍPADĚ ZÁNIKU SMLUVNÍHO VZTAHU

**18.1** V případě zániku smluvního vztahu založeného touto Smlouvou může Objednatel:

- (a) vrátit veškeré či pouze některé dodané výstupy Fází Zhotoviteli; nebo
- (b) ponechat si veškeré či pouze některé dodané výstupy Fází

a to bez ohledu na to, zda již byl daný výstup Fáze akceptován.

**18.2** Rozhodne-li se Objednatel vrátit výstupy Fází, musí je vrátit bez zbytečného odkladu.

**18.3** Za výstupy Fází, ke kterým Objednatel uplatní své právo na ponechání si výstupů Fází podle Článku 18.1(b), má Zhotovitel nárok na zaplacení části Ceny pouze v rozsahu, ve kterém má Objednatel z předmětného nevráceného výstupu Fáze prospěch.

**18.4** V rámci provádění činností Zhotovitelem souvisejících s vypořádáním v případě zániku smluvního vztahu musí Zhotovitel postupovat tak, aby Objednateli nevznikaly nedůvodné náklady, nebyly prováděny činnosti, které jsou pro Objednatele ekonomicky nevyužitelné a byly prováděny pouze takové činnosti, které směřují k zakonzervování hotových výstupů Fází pro jejich případné další využití Objednatelem, například za účelem dokončení Platformy jiným dodavatelem.

**18.5** V případě zániku smluvního vztahu založeného touto Smlouvou Strany sjednají dohodu o vypořádání vzájemných nároků.

**18.6** V případě zániku smluvního vztahu založeného touto Smlouvou musí Zhotovitel dle pokynů Objednatele zlikvidovat nebo Objednateli vrátit veškeré přihlašovací údaje do IT prostředí a jakékoliv další údaje obdobného typu, včetně osobních údajů.

## 19 KOMUNIKACE STRAN

**19.1** Veškerá komunikace mezi Objednatelem a Zhotovitelem bude probíhat v českém nebo slovenském jazyce. Dokumentaci poskytne Zhotovitel Objednateli v českém jazyce, nestanoví-li Smlouva jinak nebo nesjednají-li Strany v daném případě jinak.

**19.2** Není-li v této Smlouvě stanovena jiná forma pro doručování dokumentů nebo jiných právních jednání, lze takové dokumenty a jednání doručit v elektronické formě na e-mailovou adresu příslušné Kontaktní osoby, prostřednictvím datové zprávy zaslané v rámci ISDS nebo v listinné podobě na adresu uvedenou v záhlaví.

**19.3** Komunikace mezi Stranami bude probíhat a právní jednání ve vztahu k této Smlouvě budou Strany činit písemně, pokud Smlouva nestanoví jinak.



- 19.4** Dokumenty v elektronické formě obsahující právní jednání ve vztahu k této Smlouvě podepíše Zhotovitel uznávaným elektronickým podpisem založeným na kvalifikovaném certifikátu a Objednatel kvalifikovaným elektronickým podpisem.

## **20 KONTROLA PROVÁDĚNÍ DÍLA A DALŠÍ OPATŘENÍ DLE ZÁKONA O KYBERNETICKÉ BEZPEČNOSTI**

- 20.1** Zhotovitel bude při provádění Díla dodržovat zásady bezpečnosti informací, bezpečnostní opatření dle vyhlášky č. 82/2018 Sb., o kybernetické bezpečnosti, ve znění pozdějších předpisů, a dle interních předpisů, rozhodnutí či jiné pokyny Národního úřadu pro kybernetickou a informační bezpečnost v souladu se zákonem č. 181/2014 Sb., o kybernetické bezpečnosti, ve znění pozdějších předpisů („ZKB“), včetně upozorňování a zajištění hlášení kybernetických bezpečnostních incidentů a událostí; Zhotovitel musí zaslat bezodkladně Objednateli vyplněný formulář hlášení kybernetického bezpečnostního incidentu a události, aby ten mohl splnit svou ohlašovací povinnost dle ZKB.
- 20.2** Zhotovitel musí poskytnout Objednateli veškerou součinnost nezbytnou k tomu, aby Objednatel řádně naplňoval právní povinnosti stanovené ZKB a Vyhláškou o kybernetické bezpečnosti. Zhotovitel musí zejména poskytnout Objednateli součinnost směřující k zavedení a provádění bezpečnostních opatření podle uvedených právních předpisů a interními předpisy, zejména, nikoliv však výlučně, bezpečnostní politiky Objednatele.
- 20.3** Objednatel může prostřednictvím určených osob kdykoli provést audit dodržování bezpečnosti informací dle bezpečnostní dokumentace, ZKB a Vyhlášky o kybernetické bezpečnosti u Zhotovitele, a to i prostřednictvím třetí osoby. V rámci kontroly a auditu může Objednatel zejména porovnávat zjištěné skutečnosti s procesními standardy, které jsou sjednány v této Smlouvě nebo byly uvedeny v nabídce Zhotovitele. Nejsou-li takové procesní standardy, může být porovnání uskutečněno vůči obvykle uznávaným procesním standardům, vždy však v souladu s bezpečnostní politikou Objednatele.

## **21 OSTATNÍ UJEDNÁNÍ**

- 21.1** Strany se dohodly, že:
- (a) Zhotovitel nemůže postoupit jakékoliv své pohledávky z této Smlouvy na třetí osobu bez předchozího souhlasu Objednatele, a to ani částečně.
  - (b) Objednatel může kdykoli započíst jakékoli své pohledávky za Zhotovitelem proti pohledávce Zhotovitele. Zhotovitel si může započíst své pohledávky za Objednatelem proti pohledávce Objednatele výlučně na základě dohody Stran.
  - (c) Zhotovitel nemůže jakkoli zastavit jakékoli své pohledávky za Objednatelem vyplývající z této Smlouvy.
- 21.2** Podmínky ochrany a zpracování osobních údajů Strany upravily v Příloze č. 6 [*Ochrana Osobních údajů*].
- 21.3** Dojde-li k přeměně společnosti Zhotovitele či poddodavatele, ke změně jeho vlastnické struktury nebo ke změně podílu na hlasovacích právech ve společnosti Zhotovitele či poddodavatele, zejména změny týkající se skutečného majitele Zhotovitele či poddodavatele ve smyslu zákona č. 37/2021 Sb., o evidenci skutečných majitelů, je Zhotovitel povinen neprodleně písemně oznámit tuto skutečnost Objednateli, nejpozději však do 5 dnů od zápisu této změny ve veřejném rejstříku.
- 21.4** Zhotovitel se zavazuje na všech dokumentech souvisejících s plněním Smlouvy uvádět níže uvedená loga Národního plánu obnovy. Loga musí být dobře viditelná, primárně v barevné, případně v černobílé verzi, umístěná v levém horním rohu. V případě, že má dokument více

stran, logo se uvádí pouze na první stranu dokumentu. Na faktuře se logo neuvádí– zde Zhotovitel uvede text *“tato položka je financována z prostředků Národního plánu obnovy“*.



- 21.5** Zhotovitel je povinen řádně uchovávat veškerou dokumentaci související s plněním Smlouvy včetně účetních dokladů podle českých právních předpisů a strpět a poskytnout součinnost pro kontrolu prováděnou v průběhu realizace Projektu a po dobu 10 let od schválení závěrečné zprávy o Projektu. Předmětem případné kontroly může být zejména ověření toho, že dodané plnění a skutečné vynaložení výdajů na realizaci Veřejné zakázky nejsou v rozporu. V případě kontroly je Zhotovitel zejména povinen vytvořit podmínky k provádění kontroly a poskytovat součinnost zaměstnancům a zmocněncům pověřených orgánů ke kontrole, a to zejména: Ministerstvu vnitra ČR, Ministerstvu průmyslu a obchodu ČR, Ministerstvu financí ČR, Nejvyššímu kontrolnímu úřadu, příslušnému orgánu finanční správy a dalším oprávněným orgánům státní správy nebo Evropské komisi.

## 22 ROZHODNÉ PRÁVO A ŘEŠENÍ SPORŮ

- 22.1** Tato Smlouva se řídí a bude vykládána v souladu s právním řádem České republiky. Obchodní zvyklosti nemají přednost před žádnými ustanoveními zákona, a to ani před ustanoveními zákona, jež nemají donucující účinky.
- 22.2** Strany budou řešit veškeré spory, které mezi nimi mohou vzniknout v souvislosti s prováděním nebo výkladem této Smlouvy, jednáním a vzájemnou dohodou.
- 22.3** Dojde-li mezi Stranami ke sporu
- ohledně kategorizace vad v rámci Akceptačního řízení,
  - týkajícího se akceptace některého z výstupů kterékoli Fáze,
  - souvisejícího s předmětem plnění dle Smlouvy, který má či by mohl mít dopad na dodržení Harmonogramu,
- uskuteční Smluvní strany nejpozději do 5 pracovních dnů od vzniku sporu osobní schůzku osob oprávněných za Strany k podpisu této Smlouvy, a to za účelem vyřešení vzniklého sporu („Eskalační proces“).
- 22.4** Pokud se Stranám nepodaří vyřešit předmětný spor, bude předložen jednou ze Stran obecnému soudu Objednatele.

## 23 ZÁVĚREČNÁ USTANOVENÍ

- 23.1** Smlouva nabývá platnosti dnem podpisu oběma Stranami a účinnosti dnem jejího uveřejnění v registru smluv ve smyslu zák. č. 340/2015 Sb., o registru smluv („ZRS“). Uveřejnění v registru smluv zajistí Objednatel. Zhotovitel výslovně souhlasí s uveřejněním Smlouvy a údajů v ní uvedených v registru smluv.

- 23.2** Tato Smlouva může být měněna pouze písemnými vzestupně číslovanými dodatky, podepsanými k tomu oprávněnými zástupci obou Stran, není-li v této Smlouvě výslovně stanoveno jinak.
- 23.3** Strany vylučují použití § 1740 odst. 3 Občanského zákoníku, který stanoví, že smlouva je uzavřena i tehdy, kdy nedojde k úplné shodě projevů vůle Stran.
- 23.4** Zhotovitel na sebe přebírá nebezpečí změny okolností ve smyslu § 1765 Občanského zákoníku.
- 23.5** Neplatnost či nicotnost kterékoliv části této smlouvy nemá vliv na platnost Smlouvy jako celku. Strany nahradí neprodleně neplatné či nicotné ustanovení ustanovením platným; obdobně budou postupovat v případě ostatních nedostatků této Smlouvy či souvisejících ujednání.
- 23.6** Žádné nevyužití nebo opominutí nároku nebo práva vyplývajícího z této Smlouvy nebude vykládáno jako vzdání se nároku nebo práva, pokud tak nebude učiněno výslovně. Pokud není v této Smlouvě uvedeno jinak, práva a nápravné prostředky upravené v této Smlouvě lze uplatnit souběžně a nevylučují žádná práva ani nápravné prostředky, na něž vzniká právo z právních předpisů.
- 23.7** Smlouva je podepsána vlastnoručně nebo elektronicky. Je-li Smlouva podepsána vlastnoručně, je vyhotovena ve 4 stejnopisech v českém jazyce, z nichž Objednatel obdrží po 2 a Zhotovitel rovněž po 2 vyhotoveních. Je-li Smlouva podepsána elektronicky, je podepsána pomocí kvalifikovaného elektronického podpisu.
- 23.8** Přílohy, na něž text této Smlouvy odkazuje a jejichž seznam je k této Smlouvě přiložen, tvoří nedílnou součást této Smlouvy. Jedná se o tyto přílohy:
- Příloha č. 1 - Technická a věcná specifikace
  - Příloha č. 2 – Specifikace Zvýšené podpory
  - Příloha č. 3 - Akceptační řízení
  - Příloha č. 4 - Poddodavatelé
  - Příloha č. 5 - Realizační tým a Kontaktní osoby
  - Příloha č. 6 - Ochrana Osobních údajů
  - Příloha č. 7 - Vzor Předávacího protokolu
  - Příloha č. 8 - Vzor Akceptačního protokolu

**Strany prohlašují, že si tuto Smlouvu přečetly, že s jejím obsahem souhlasí, a na důkaz toho k ní připojují svoje podpisy.**

**Objednatel**

**Zhotovitel**

V Praze dne \_\_\_\_\_

V \_\_\_\_\_ dne \_\_\_\_\_



**Česká republika - Ministerstvo spravedlnosti**

Mgr. Elena Ransdorfová  
ředitelka odboru informatiky

Mgr. Tibor Szabó  
předseda představenstva



**InQool, a.s.**

Mgr. Peter Halmó  
člen představenstva



# Technická a věcná specifikace Platformy pro tvorbu rejstříků

Název dokumentu	Technická a věcná specifikace Platformy pro tvorbu rejstříků
Název souboru	P1 - Technická a věcná specifikace_final
Počet stran	29
Verze	0.1
Stupeň důvěrnosti	Veřejné

	Jméno a Příjmení	Datum a podpis
Schválil		
Odsouhlasil		
Zpracoval		

# 1 Správa dokumentu

## Umístění a ochrana dokumentu

Tento dokument obsahuje informace a má být jako takový uchováván, přenášen a distribuován v souladu s pravidly pro ochranu veřejných informací, platnými pro Ministerstvo spravedlnosti České republiky (MSP).

Informace, které tento dokument obsahuje, nesmí být bez předchozího svolení MSP postoupeny třetí straně a nesmí být používány či rozmnožovány pro jiné účely než za účelem posouzení dokumentu.

## Účel dokumentu

Dokument slouží jako popis technické a věcné specifikace pro platformu pro tvorbu rejstříků a je jednou z příloh Smlouvy o dílo k předmětné veřejné zakázce.

## Použité termíny a zkratky

Tabulka 1 – Použité termíny a zkratky



Termín	Význam
MSP	Ministerstvo spravedlnosti
AIS	Agendový informační systém
OVM	Orgán veřejné moci
EU	Evropská unie
ISSS/eGSB	Informační systém sdílené služby
IS	Informační systém
W3C	World Wide Web Consortium
WCAG	Web Content Accessibility Guidelines
IT	Informační technologie
BPMN	Business Process Model and Notation je grafická notace sloužící k modelování podnikových procesů pomocí procesních diagramů. Jde de facto o standard pro modelování podnikových procesů. BPMN je zároveň ratifikovaný standard Mezinárodní organizace pro normalizaci jako norma ISO/IEC 19510:2013
ISZR	Informační systém základních registrů
RPP	Registr práv a povinností
DMS	Document management system
ZKB	Zákon č. 181/2014 Sb., o kybernetické bezpečnosti a o změně souvisejících zákonů (zákon o kybernetické bezpečnosti)
NoSQL	Databázový koncept, ve kterém datové úložiště i zpracování dat používají jiné prostředky než tabulková schémata tradiční relační databáze. Motivací k tomuto přístupu mohou být jednoduchost designu, horizontální i vertikální škálovatelnost a jemnější kontrola dostupnosti
JAAS	Justiční autentizační a autorizační systém

Termín	Význam
VSČR	Vězeňská služba České republiky
HTML	Hypertext Markup Language je v informatice název značkovacího jazyka používaného pro tvorbu webových stránek, které jsou propojeny hypertextovými odkazy
PDF	Portable Document Format – Přenosný formát dokumentů
DOC(X)	přípona souboru pro textové procesory, nejčastěji používané v Microsoft Word
XLS(X)	přípona souborů specifikace Office Open XML vytvořených v aplikaci Microsoft Excel
PPT(X)	PowerPoint je nástroj na tvorbu prezentací z kancelářského balíku Microsoft Office od společnosti Microsoft
rtf	Rich Text Format, je proprietární, Microsoftem vyvinutý, na platformě nezávislý formát souboru pro uložení textu, který obsahuje co největší množinu formátovacích příkazů
JPEG	Formát používaný pro přenášení a ukládání fotografií
PNG	Portable Network Graphics - grafický formát určený pro bezztrátovou kompresi rastrové grafiky
GIF	grafický formát určený pro rastrovou grafiku
TIFF	Tagged Image File Format – jeden ze souborových formátů pro ukládání rastrové počítačové grafiky
AVI	Audio Video Interleave - formát multimediálního kontejneru
mp3	ztrátový formát kódování audia, založený na kompresním algoritmu definovaném skupinou MPEG
mp4	formát multimediálního kontejneru definovaný standardem ISO/IEC 14496-14:2003
ZIP	souborový formát pro kompresi a archivaci dat. ZIP soubor vytvořený kompresí obsahuje jeden či více komprimovaných souborů, což ve výsledku pomůže zredukovat velikost uložených dat
IKČR	Informační koncepce České republiky
odt/ ods	Open document
JSON	JavaScript Object Notation je způsob zápisu dat nezávislý na počítačové platformě, určený pro přenos dat, která mohou být organizována v polích nebo agregována v objektech
XML	Extensible Markup Language je obecný značkovací jazyk, který byl vyvinut a standardizován konsorciem W3C
ASCII	American Standard Code for Information Interchange. V podstatě jde o kódovou tabulku, která definuje znaky anglické abecedy a jiné znaky používané v informatice
SEO	Search engine optimization - optimalizace pro vyhledávače

<b>Termín</b>	<b>Význam</b>
WS	Webová služba
SOAP	protokol pro výměnu zpráv založených na XML přes síť, hlavně pomocí HTTP
HTTPS	protokol umožňující zabezpečenou komunikaci v počítačové síti. HTTPS využívá protokol HTTP spolu s protokolem SSL nebo TLS
DRP	Disaster recovery plan - Obnova po havárii
REST	Representational State Transfer – architektura webových služeb fungující na principu klient-server
JVM	Java Virtual Machine – sada počítačových programů a datových struktur
CPU	Central processing unit – centrální procesorová jednotka
SWAP	Je souborem, jehož účelem je poskytování virtuální paměti operačním systémům a programům

## Odkazované dokumenty (použité podklady)

Tabulka 2 – Odkazované dokumenty

<b>Název dokumentu</b>	<b>Popis dokumentu</b>	<b>Datum vydání</b>	<b>Autor</b>
Požadavky na dokumentaci Informačních systémů resortu justice	Požadavky na dokumentaci informačních systémů resortu justice	07.03.2023	
Požadavky na IS a dodavatele z pohledu Instrukce č. 5/2022 Ministerstva spravedlnosti	Požadavky na bezpečnost a IT prostředí u nových IS/ICT služeb	21.03.2023	

## Seznam tabulek

Tabulka 1 – Použité termíny a zkratky .....	22
Tabulka 2 – Odkazované dokumenty .....	24
Tabulka 3 – Použité termíny a zkratky .....	27
Tabulka 4 – Požadované výstupy .....	44
Tabulka 5 – Harmonogram pro provedení Díla.....	46

## Seznam obrázků

Obrázek 1 - Síťová topologie MSp .....	39
--	----



## 2 Úvod

---

Objednatel si klade za cíl provozovat Platformu/systém, která umožní jednoduchou, rychlou a levnou tvorbu a provoz informačních systémů typu rejstřík/evidence/seznam, a poskytovat autoritativní data a služby spojené s novou elektronizací stávajících agend a systémů v resortu justice, které v rámci realizace nahradí nebo nově informačně podpoří. Platforma musí být architektonicky vystavěna modulárně, aby jej bylo možné implementovat postupně, v rámci několika etap, přičemž cílem je vytvořit Platformu, v rámci které budou maximálně využívány společné (sdílené) komponenty a bude možné ji efektivně rozvíjet ve smyslu vytváření další nové podpory jednotlivých agend, evidencí údajů a úprav stávajících agend a podpůrných procesů. Platforma zajistí jednotnou, účinnou a efektivní datovou politiku, vytvoří jednotné rozhraní pro sdílení údajů mezi AIS OVM prostřednictvím ISSS/eGSB a centrální místo pro sdílení údajů agend, poskytování dat a informací uživatelům v rámci nově elektronizovaných agend v rámci resortu/OVM.

Zavedení Platformy se očekává etapově, přičemž nejdříve dojde k implementaci Platformy jako základu pro další elektronizaci seznamů, evidencí a IS. V rámci pilotního projektu dle jednotlivých fází bude funkcionality ověřena na 1 vybraném registru s názvem Registr poskytovatelů pomoci obětem trestných činů. Následně budou implementovány další agendy podle požadavků Objednatele v rámci Servisní smlouvy.

### Legislativní rámec, strategické dokumenty

---

Platforma musí být dále v souladu s:

- zákonem č. 181/2014 Sb., o kybernetické bezpečnosti, („ZKB“)
- zákonem č. 365/2000 Sb., o informačních systémech státní správy,
- nařízením Evropského parlamentu a Rady (EU) č. 910/2014 o elektronické identifikaci a službách vytvářejících důvěru pro elektronické transakce na vnitřním trhu a o zrušení směrnice 1999/93/ES,
- zákonem č. 297/2016 Sb., o službách vytvářejících důvěru pro elektronické transakce,
- zákonem č. 111/2009 Sb., o základních registrech,
- zákonem č. 12/2020 Sb., o právu na digitální službu,
- zákonem č. 250/2017 Sb., o elektronické identifikaci
- zákonem č. 110/2000 Sb., o ochraně osobních údajů,
- zákonem č. 45/2013 Sb., o obětech trestných činů a o změně některých zákonů (zákon o obětech trestných činů)
- zákonem č. 106/1999 Sb., o svobodném přístupu k informacím
- nařízením Evropského parlamentu a Rady (EU) č. 2016/679 ze dne 27. dubna 2016 ochraně fyzických osob v souvislosti se zpracováním osobních údajů a o volném pohybu těchto údajů a o zrušení směrnice 95/46/ES,
- zákonem č. 99/2019 Sb., o přístupnosti internetových stránek a mobilních aplikací,
- nařízením vlády č. 425/2016 Sb., o seznamu informací zveřejňovaných jako otevřená data,
- Dokumentací sloužící k poskytování Služeb,
- Požadavky na dokumentaci Informačních systémů resortu justice
- Požadavky na IS a dodavatele z pohledu Instrukce č. 5/2022 Ministerstva spravedlnosti
- Informační koncepcí Ministerstva spravedlnosti pro období 2023-2028

Platforma musí dále splňovat platné standardy organizace World Wide Web Consortium (dále jen „W3C“), zejména musí splňovat doporučení WCAG 2.1 alespoň na úrovni A.

## Motivace a současný stav

---

Tento nástroj má umožnit pružnější reakce na potřebu nového systému. Aktuální nutnost soutěžit každý rejstřík individuálně je náročná a dlouho trvající, navíc zatěžuje IT resortu justice nutností provozovat množství nesourodých systémů.

## Cílový stav

---

Dílo je zamýšleno jako Platforma/informační systém, do které jsou integrovány jednotlivé elektronizované seznamy, evidence apod. vykonávané v rámci resortu justice, přičemž sama o sobě poskytuje minimálně funkce a moduly pro:

- tvorbu a správu evidencí údajů s jednotnou databází autoritativních dat a správou číselníků,
- modelování a úpravu agendových a podpůrných procesů (včetně BPMN / Workflow Engine),
- sdílení dat mezi jednotlivými moduly směrem k vnějšímu (ISZR, ISSS) i vnitřnímu prostředí resortu justice prostřednictvím integrační platformy,
- správu katalogu služeb subjektu VS včetně budoucí možnosti federace na centrální Katalog služeb RPP,
- integraci na elektronický systém spisové služby a DMS,
- portál s veřejnou a neveřejnou částí pro veřejnost, uživatele a správce Platformy,
- vazbu na datový sklad justice a katalog otevřených dat resortu justice,
- modul pro transakce a vazby s budoucí možností integrace na Platební bránu eGovernmentu.

### 3 Architektura a další požadavky na řešení – IT prostředí

#### Charakteristika částí budovaných na Platformě

Objednatel provedl interní rešerši pro koncepční používání názvosloví souborů dat a názvů, které jsou v justici a příslušných informačních systémech zaužívané – veřejný seznam, evidence, registr a rejstřík.

V právním řádu neexistuje jednotná definice tohoto názvosloví, tzn. Není daná zákonem a nenachází se ani v slovníku pojmů eGovernmentu.

Pojmenování níže byla definována na základě zdrojů z internetu a zaužívané terminologie v justici. Použité zdroje jsou uvedené níže v tabulce.

Je nutné myslet na to, že definice těchto názvosloví je možná pouze v rámci resortu justice, přičemž toto názvosloví a jednotné označování stejných typů informačních systémů či aplikací by mělo do budoucna pomoci při specifikaci a definování potřeb na tyto informační systémy a aplikace. V neposlední řadě se jedná o jednotný vizuální styl a nerozříštenost, včetně snadnější definice zadání.

Tabulka 3 – Použité termíny a zkratky

Název	Popis	Příklad stávajícího IS	Zdroj	Poznámka
Veřejný seznam	Veřejný a uspořádaný katalog, veřejně přístupný soupis dat, do něhož se zapisují zákonem stanovené údaje. Jedná se o jednodušší katalog, souhrn nezbytných dat k dané věci nebo osobě. Souhrnné označení veřejných evidencí věcí. Poznávacím znamením veřejného seznamu je to, že je zřízen zákonem ve veřejném zájmu.	Seznam akreditovaných osob o úpadku a způsobech jeho řešení, Seznam Mediátorů	<a href="#">Důvodová zpráva k NOZ (konsolidovaná verze)</a>	<a href="#">Veřejné seznamy</a>
Registr	Seznam reagující na potřebu jednoho garantovaného zdroje dat, který je využíván napříč různými organizačními jednotkami a pro co nejširší uživatelskou základnu. Jedná se o seznam právně důležitých skutečností, ve kterém by měly být zachyceny všechny případy. Registr v sobě sdružuje nezbytná data a	Rejstřík trestů, Veřejné rejstříky, Insolvenční rejstřík, Centrální registr oznámení	<a href="#">Použití základních registrů</a>	Zákon č. 111/2009 Sb., o základních registrech, ve znění pozdějších předpisů

Název	Popis	Příklad stávajícího IS	Zdroj	Poznámka
	procesy pro fungování organizace/agendy. Neshromažďuje minulé (historické) údaje, např. základní registr – v justici ale většinou shromažďuje. Registr je v běžné terminologii označován i jako rejstřík. V pojetí terminologie justice je rejstřík seznamem spisů zabývajících se případy typově shodnými, opatřený číselnou řadou. Souhrnné označení pro veřejné evidence osob, jak fyzických, tak právnických.			
Evidence	Podrobnější seznam pro zaznamenávání a sledování věcí, určitých zápisů k nim a vedení záznamů o nich. Na rozdíl od registru shromažďuje také minulé (historické) údaje, např. centrální evidence osob. V pojetí justice u většiny věcí ale evidujeme veškerá data, tzn. Včetně historických dat.	Registr zahájených exekucí, Výnosy trestních sankcí		

## Popis požadované architektury a požadavků na Platformu

Platforma a služby jsou vytvořeny jako 3 vrstvé aplikace zahrnující front-end vrstvu, back-end vrstvu aplikační logiky a back-end datovou vrstvu. Datová vrstva pro vrstvu business logiky definuje jednoznačné rozhraní umožňující v případě potřeby nahradit poskytovatele služeb úložiště dat, např. nahradit typ relační databáze.

Úložiště dat je budováno s využitím relačních anebo NoSQL databází.

V databázích nesmí být implementována aplikační ani jiná logika znemožňující případnou výměnu databázové technologie.

Platforma a služby jsou budovány modulárně, přičemž moduly jsou implementovány jako samostatné sdílené služby anebo interní mikro služby s jasně definovaným rozhraním.



Všechny funkcionality bude možno využívat a rozvíjet i v dalších etapách rozvoje Platformy na základě podnětů Objednatele. Platforma je připravena na možné budoucí integrace na další IS a implementaci dalších rejstříků/evdencí apod. na ní v rámci poskytování služeb na objednávku.

V rámci první etapy budování Platformy bude nezbytné navrhnout a zajistit implementaci a konfiguraci modulů tak, aby s okolními systémy a mezi sebou komunikovaly prostřednictvím integrační platformy, využívaly modul správy evidencí a číselníků (případně napojení na aktuálně vytvářený centrální komponentu pro centrální číselníky resortu justice) a umožnily jednotné přihlášení uživatelů prostřednictvím JAAS.

Na těchto základních modulech musí mít budované seznamy, evidence a IS realizované procesy upravovatelné z prostředí Modulu pro modelování a výkon agendových a podpůrných procesů a jeho hlavní aplikační funkce: BPMN/Workflow Engine.

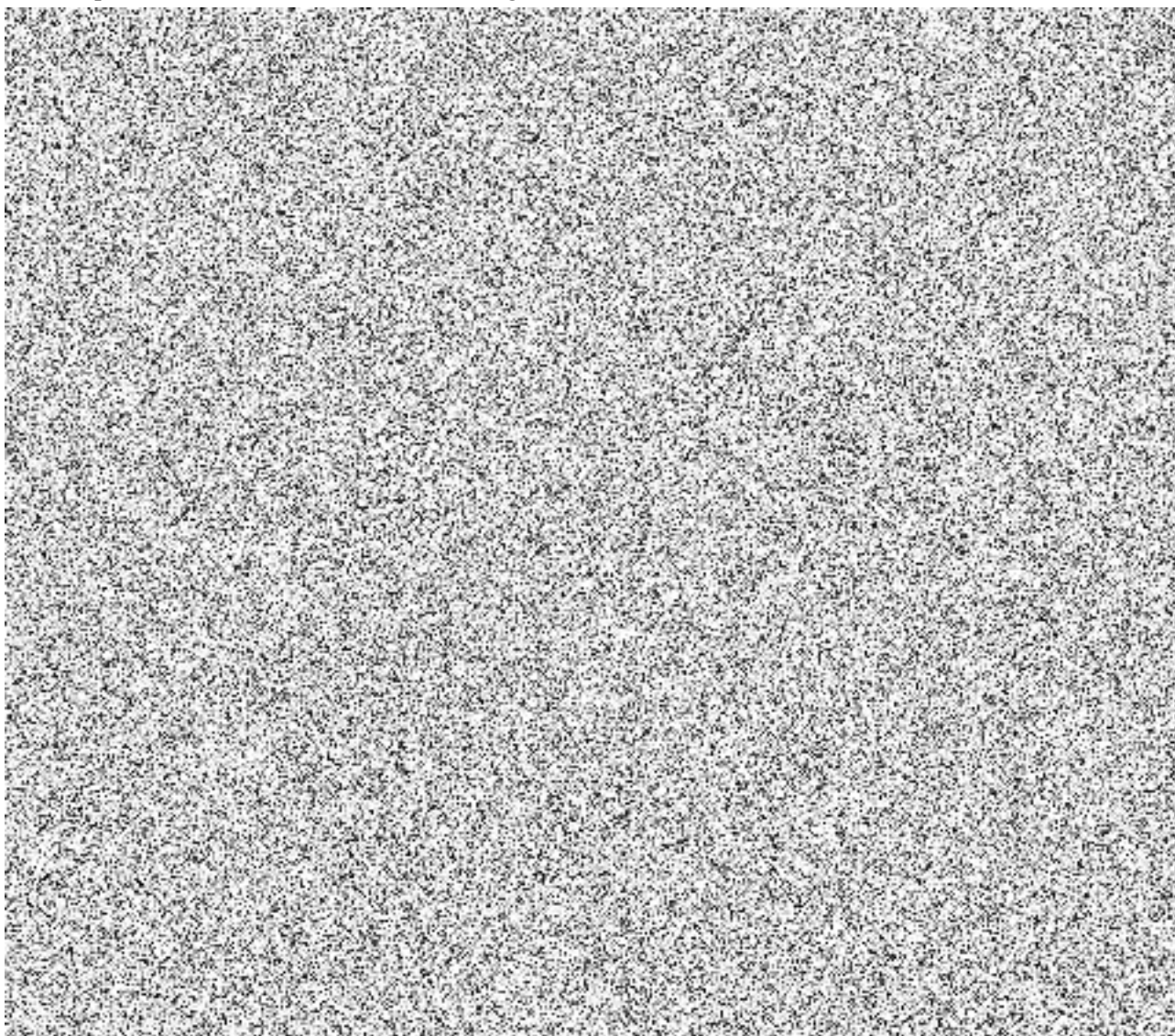

Takto budovaná Platforma si klade za cíle zejména:

- informační podporu, automatizaci a standardizaci podpůrných činností v seznamech, evidencích, apod.,
- optimalizaci a konsolidaci datové báze,
- naplnění principů a požadavků klientů na úplné elektronické podání,

- podporu sdíleného datového fondu veřejné správy (integrace na ISZR, ISSS a zapojení se do Propojeného datového fondu VS),
- podporu publikace otevřených dat,
- poskytování podpůrných funkcí uživatelům (jednotné přihlášení, zajištění přístupu a dat na základě definovaného oprávnění).

## Principy a přístup k budování Platformy

- Dodržování architektonických principů a zásad při budování Platformy stanovených v Národním architektonickém plánu.
- Dokumentace formou architektonického modelu ve shodě s požadavky Národního architektonického rámce.
- Budování Platformy v návaznosti na Informační koncepci MSp a IKČR.
- Aktualizace funkcí Platformy podle změn platné legislativy.
- Tvorba a správa evidencí údajů s jednotnou databází autoritativních dat a správou číselníků
- Vytváření evidencí dalších agendových údajů (autoritativních dat) na úrovni administrátora prostřednictvím metadat.
- Centrální správa číselníků skrze jednotné rozhraní tak, aby nedocházelo k neidentifikovatelné změně v databázi. Tím, že se bude přistupovat skrze definované rozhraní z centrální evidence autoritativních dat, veškeré změny budou koordinovány, logovány a zpětně dohledatelné.
- Podpora synchronizace s číselníky veřejné správy publikované v Národním katalogu otevřených dat.
- Vytvořit službu pro získávání a odesílání dat číselníků spravovaných Objednatelem s automatickou aktualizací z/do ostatních částí systémů Objednatele.

## Požadavky pilotního registru – Registr poskytovatelů pomoci obětem trestných činů

Terminologie používaná v Registru, resp. jeho externí části, bude co nejvíce přizpůsobena tomu, aby byla srozumitelná pro laiky, zejm. oběti trestných činů. Registr nebude obsahovat paragrafová ustanovení zákona, přímá znění zákona a veřejnosti nesrozumitelné právní pojmy.

Registr bude responzivní, bude obsahovat anglickou jazykovou mutaci a bude přístupný pro osoby se zdravotním postižením (zejména osoby se zrakovým postižením, osoby s tělesným postižením, které nemohou používat PC myš).

Do testování funkčnosti Registru budou zahrnuty rovněž externí subjekty.

### Dělení systému

Registr bude tvořen jako webová aplikace umožňující zápis a editaci údajů, jakož i jejich zobrazení.

Registr bude zahrnovat:

- seznam poskytovatelů právních informací a restorativních programů sestávající ze:
  - seznamu neziskových organizací (= akreditovaných subjektů),
  - seznamu středisek Probační a mediační služby,
- seznam poskytovatelů sociálního poradenství,
- seznam advokátů poskytujících právní pomoc.

Výše uvedené seznamy budou rozděleny na část neveřejnou (interní) a část veřejnou (externí). V interní části budou uživatelé v roli editor (viz dále) provádět zápis a editaci údajů, které se budou propisovat do části externí, do níž bude nahlížet veřejnost způsobem umožňujícím vzdálený přístup.



Registr bude prostřednictvím integrační platformy Ministerstva spravedlnosti napojen na další systémy Ministerstva spravedlnosti a systémy třetích stran.

### Požadavky na přístupy, role a oprávnění

V rámci Registru bude možné uživatelům přidělit role minimálně v rozsahu:

- správce,
- editor.

Možnost správy uživatelů a oprávnění.

Správce bude přidělovat uživatelům (z řad zaměstnanců Ministerstva spravedlnosti) roli editora.

Editor bude zajišťovat zápis a úpravu údajů v neveřejné části jednotlivých seznamů.

Přihlašování uživatelů do Registru bude řešit univerzální komponenta justiční autentizační a autorizační služby. Ta zajistí identifikaci konkrétního uživatele a jeho autentizaci pomocí dostupných metod (např. LDAP, ISDS, NIA).

### Neveřejná část – druhy vedených osob a údajů

#### Seznam neziskových organizací (akreditovaných subjektů poskytujících právní informace a restorativní programy)

##### Druhy vedených osob

V uvedeném seznamu budou vedeny subjekty, jimž byla Ministerstvem spravedlnosti udělena akreditace pro poskytování právních informací a/či restorativních programů. Jedná se o akreditované subjekty poskytující právní informace a/či restorativní programy obětem trestných činů, včetně akreditovaných subjektů poskytujících právní informace a/či restorativní programy dotčeným osobám blízkým (tzn. osobám blízkým, kterým vznikla v důsledku spáchání trestného činu na oběti škoda nebo nemajetková újma) a akreditovaných subjektů poskytujících právní informace právnickým osobám, na kterých byl spáchán trestný čin na základě zneužití údajů umožňujících jejich identifikaci, zaměřené zejména na zneužití údajů umožňujících identifikaci právnické osoby, včetně ochrany jejího názvu a pověsti.

Uvedené subjekty budou do Registru zapsány Ministerstvem spravedlnosti po udělení akreditace automaticky bez nutnosti podání žádosti o zápis do Registru. Celý proces řízení o udělení akreditace, včetně podání žádosti o akreditaci, by měl probíhat prostřednictvím Registru pomocí chytrého formuláře. Žádost o udělení akreditace bude možné podat rovněž na předem definovaném/chytrém formuláři prostřednictvím datové schránky, případně prostřednictvím provozovatele poštovních služeb či osobně na podatelně Ministerstva spravedlnosti. Po udělení akreditace dojde k automatickému zápisu do Registru z chytrého formuláře žádosti/předem definovaného formuláře žádosti. Rovněž změny zapsaných údajů v Registru budou prováděny automaticky z k tomu určeného chytrého/předem definovaného formuláře.

##### Druhy vedených údajů

V uvedeném seznamu budou zapsány:

- údaje stanovené zákonem o obětech trestných činů:
  - označení poskytovatele,
  - identifikační číslo osoby přidělené akreditovanému subjektu,
  - název a místo zařízení nebo místo nebo místa poskytování služeb,
  - druh služeb, které budou poskytovány,

- okruh obětí, kterým budou služby poskytovány (dle číselníku – bude dodán později + možnost přidání poznámky),
- den započetí poskytování služeb,
- údaj o kapacitě poskytovaných služeb,
- v případě subjektů akreditovaných pro poskytování právních informací informace o počtu odborně způsobilých osob,
- na žádost subjektu jeho telefonní číslo, adresa pro doručování elektronické pošty nebo jiný kontaktní údaj nebo adresa jeho internetových stránek (nepovinné údaje),
- bude-li subjektu udělena akreditace pro poskytování služeb jiné osobě než oběti, okruh osob, kterým budou služby poskytovány,
- informace o skutečnosti, že akreditovaný subjekt poskytuje právní informace zaměřené na zneužití údajů umožňujících identifikaci právnické či fyzické osoby, včetně ochrany jejího názvu/jména a pověsti, v případě, že tyto právní informace poskytuje,
- údaje, jež nejsou stanoveny zákonem o obětech trestných činů (nepovinné údaje):
  - časový rozsah poskytování služeb,
  - vymezení území, na němž jsou služby poskytovány,
  - kontaktní údaje na konkrétní místa zařízení/poskytování služeb,
  - rozsah bezplatného poskytování služeb,
  - dorozumívací jazyk, kterým je poskytovatel schopen zajistit služby bez tlumočení,
  - jazyk, do něhož je poskytovatel schopen zajistit tlumočení.

Výše uvedené údaje budou zapsány strukturovaně. Všechny údaje budou veřejné, tj. zobrazí se v externím webovém rozhraní pro veřejnost, vyjma adresy místa poskytování služeb v případě, že akreditovaný subjekt požádá o její nezveřejnění z důvodu poskytování služeb na utajené adrese (např. v případě azylových domů pro oběti domácího násilí).

## Seznam středisek Probační a mediační služby

### Druhy vedených osob

V uvedeném seznamu budou vedena střediska Probační a mediační služby bez nutnosti žádat o zápis do Registru. K zápisu do Registru dojde automaticky z chytrého formuláře vyplněného v Registru/ předem definovaného formuláře (nebude se jednat o žádost o zápis, ale o uvedení údajů, které budou v Registru zapsány). Rovněž změny zapsaných údajů v Registru budou prováděny automaticky z chytrého/předem definovaného formuláře.

### Druhy vedených údajů

V uvedeném seznamu budou zapsány:

- údaje stanovené zákonem o obětech trestných činů:
  - název a adresa střediska.
- údaje, jež nejsou stanoveny zákonem o obětech trestných činů (nepovinné údaje):
  - kontaktní údaje: telefonní číslo, adresa pro doručování elektronické pošty nebo jiný kontaktní údaj, adresa internetových stránek,
  - název a místo zařízení anebo místo nebo místa poskytování služeb, včetně kontaktních údajů na konkrétní zařízení/místa poskytování služeb,
  - druh služeb, které budou poskytovány,
  - okruh obětí, kterým budou služby poskytovány (dle číselníku – bude dodán později + možnost přidání poznámky),
  - informace o skutečnosti, že poskytovatel poskytuje služby dotčeným osobám blízkým



- informace o skutečnosti, že středisko poskytuje právní informace zaměřené na zneužití údajů umožňujících identifikaci právnické či fyzické osoby, včetně ochrany jejího názvu/jména a pověsti, v případě, že tyto právní informace poskytuje,
- časový rozsah poskytování služeb,
- vymezení území, na němž jsou služby poskytovány,
- rozsah bezplatného poskytování služeb,
- dorozumivací jazyk, kterým je poskytovatel schopen zajistit služby bez tlumočení,
- jazyk, do něhož je poskytovatel schopen zajistit tlumočení,
- informaci, zda je v rámci střediska Probační a mediační služby zřízena poradna pro oběti, včetně kontaktních údajů na konkrétní poradnu a časový rozsah služeb.

Výše uvedené údaje budou zapsány strukturovaně. Všechny údaje budou veřejné, tj. zobrazí se v externím webovém rozhraní pro veřejnost.

## Seznam poskytovatelů sociálního poradenství

### Druhy vedených osob

V uvedeném seznamu budou vedeny subjekty poskytující sociální poradenství obětem trestných činů, jež získaly oprávnění pro poskytování sociálního poradenství a služeb sociální prevence na základě rozhodnutí o registraci podle zákona upravujícího poskytování sociálních služeb, včetně subjektů poskytujících služby sociálního poradenství dotčeným osobám blízkým.

V uvedeném seznamu budou vedeny pouze subjekty, které požádají o zápis do Registru. O zápis do Registru budou subjekty žádat prostřednictvím Registru pomocí chytrého formuláře. Žádost bude možné podat rovněž na předem definovaném formuláři prostřednictvím datové schránky, případně prostřednictvím provozovatele poštovních služeb či osobně na podatelně Ministerstva spravedlnosti. K zápisu do Registru dojde automaticky z chytrého formuláře žádosti/předem definovaného formuláře žádosti. Rovněž změny zapsaných údajů v Registru budou prováděny automaticky z chytrého/předem definovaného formuláře.

### Druhy vedených údajů

V uvedeném seznamu budou zapsány:

- údaje stanovené zákonem o obětech trestných činů:
  - označení poskytovatele sociálních služeb,
  - sídlo,
  - statutární orgán,
  - identifikační číslo přidělené poskytovateli sociálních služeb,
  - název a místo zařízení anebo místo nebo místa poskytování sociálních služeb,
  - druhy sociálních služeb, které budou poskytovány, číselné označení sociální služby (identifikátor) a formy poskytování sociálních služeb,
  - okruh osob, kterým budou sociální služby poskytovány,
  - údaj o kapacitě poskytovaných sociálních služeb,
  - den započetí poskytování sociálních služeb (vztahuje se k identifikačnímu číslu sociální služby),
  - na žádost subjektu jeho telefonní číslo, adresa pro doručování elektronické pošty nebo jiný kontaktní údaj nebo adresa jeho internetových stránek (nepovinné údaje).
- údaje, jež nejsou stanoveny zákonem o obětech trestných činů (nepovinné údaje):
  - okruh obětí, kterým budou služby poskytovány (dle číselníku – bude dodán později + možnost přidání poznámky),
  - informace o skutečnosti, že poskytovatel poskytuje služby dotčeným osobám blízkým,

- časový rozsah poskytování služeb,
- vymezení území, na němž jsou služby poskytovány,
- kontaktní údaje na konkrétní místa poskytování služeb,
- rozsah bezplatného poskytování služeb,
- dorozumivací jazyk, kterým je poskytovatel schopen zajistit služby bez tlumočení,
- jazyk, do něhož je poskytovatel schopen zajistit tlumočení.

Výše uvedené údaje budou zapsány strukturovaně. Všechny údaje budou veřejné, tj. zobrazí se v externím webovém rozhraní pro veřejnost, vyjma adresy místa poskytování služeb v případě, že akreditovaný subjekt požádá o její nezveřejnění z důvodu poskytování služeb na utajené adrese (např. v případě azylových domů pro oběti domácího násilí).

## Seznam advokátů poskytujících právní pomoc

### Druhy vedených osob

V seznamu advokátů poskytujících právní pomoc budou vedeni advokáti poskytující služby spočívající v právní pomoci obětem trestných činů a dotčeným osobám blízkým, pokud souhlasí s poskytováním právní pomoci zvláště zranitelným obětem (vyjma obětí trestného činu zanedbání povinné výživy, nevzniklo-li tímto činem nebezpečí nouze nebo trvale nepříznivý následek) alespoň v omezeném rozsahu bezplatně. Budou zde vedeni rovněž advokáti poskytující služby spočívající v právní pomoci právnickým osobám, na kterých byl spáchán trestný čin na základě zneužití údajů umožňujících jejich identifikaci, zaměřenou zejména na zneužití údajů umožňujících identifikaci právnické osoby, včetně ochrany jejího názvu a pověsti.

V uvedeném seznamu budou uvedeni pouze advokáti, kteří požádají o zápis do Registru. O zápis do Registru budou advokáti žádat prostřednictvím Registru pomocí chytrého formuláře. Žádost bude možné podat rovněž na předem definovaném formuláři prostřednictvím datové schránky, případně prostřednictvím provozovatele poštovních služeb či osobně na podatelně Ministerstva spravedlnosti. K zápisu do Registru dojde automaticky z chytrého formuláře žádosti/předem definovaného formuláře žádosti. Rovněž změny zapsaných údajů v Registru budou prováděny automaticky z chytrého/předem definovaného formuláře.

### Druhy vedených údajů

V uvedeném seznamu budou zapsány:

- údaje stanovené zákonem o obětech trestných činů:
  - jméno, popřípadě jména, a příjmení advokáta, adresa sídla, evidenční číslo České advokátní komory, identifikační číslo osoby,
  - informace o počtu hodin poskytování právní pomoci bezplatně za kalendářní měsíc zvláště zranitelným obětem (vyjma obětí trestného činu zanedbání povinné výživy, nevzniklo-li tímto činem nebezpečí nouze nebo trvale nepříznivý následek),
  - soud, v jehož obvodě advokát působí, pro účely právní pomoci,
  - okruh obětí (dle číselníku – bude dodán později + možnost přidání poznámky) a dotčených osob blízkých, kterým budou služby poskytovány,
  - den započetí poskytování služeb,
  - na žádost advokáta jeho telefonní číslo, adresa pro doručování elektronické pošty nebo jiný kontaktní údaj nebo adresa jeho internetových stránek (nepovinné údaje),
  - informace o skutečnosti, že advokát poskytuje právní pomoc právnické či fyzické osobě, na které byl spáchán trestný čin na základě zneužití údajů umožňujících její identifikaci, zaměřenou zejména na zneužití údajů umožňujících identifikaci právnické či fyzické osoby, včetně ochrany jejího názvu/jména a pověsti, v případě, že tuto právní pomoc poskytuje,

- okruh právnických osob, kterým budou služby uvedené v předchozím bodě poskytovány a časový rozsah těchto služeb
- údaje, jež nejsou stanoveny zákonem o obětech trestných činů (nepovinné údaje):
  - název a místo zařízení anebo místo nebo místa poskytování právní pomoci, včetně kontaktních údajů na konkrétní zařízení/místa poskytování služeb,
  - časový rozsah poskytování právní pomoci,
  - vymezení území, na němž budou služby poskytovány,
  - dorozumívací jazyk, kterým je advokát schopen zajistit služby bez tlumočení,
  - jazyk, do něhož je advokát schopen zajistit tlumočení.

Výše uvedené údaje budou zapsány strukturovaně. Všechny údaje budou veřejné, tj. zobrazí se v externím webovém rozhraní pro veřejnost.

### Historie provedených změn

Registr umožní vést evidenci historických údajů a provedených změn. Tuto evidenci bude moci zobrazit správce a editor v neveřejné části Registru. V historii bude uvedeno minimálně:

- datum změny,
- čas změny,
- osoba, která změnu provedla,
- původní a nová hodnota.

### Veřejná část – zobrazení zapisovaných údajů, vyhledávání, formuláře

Registr umožní ve veřejné části zobrazit veškeré údaje, jež budou zapsány v neveřejné části, vyjma adresy místa poskytování služeb v případě, že subjekt požádá o její nezveřejnění z důvodu poskytování služeb na utajené adrese (např. v případě azylových domů pro oběti domácího násilí). Ve veřejné části rovněž nebude možnost zobrazit evidenci historických údajů a provedených změn.

Údaje budou zobrazovány na základě vyhledávání podle zapisovaných údajů s možností filtrování údajů. Vyhledávání bude rovněž umožněno dle aktuální polohy. Výsledky vyhledávání budou zobrazovány na mapě (jednotlivé služby budou vizuálně/barevně rozlišeny).

Zobrazené kontaktní údaje budou umožňovat přímé telefonování, psaní emailu a přesměrování na webové stránky.

Veřejná část bude umožňovat podání žádosti o akreditaci (a činit doplnění žádosti o akreditaci), o zápis do Registru a zapsání (nepovinných) údajů. Ve veřejné části bude rovněž možné požádat o změnu akreditace a změnu údajů zapsaných v Registru, jakož i o zrušení akreditace a vyškrtnutí z Registru.

Veřejná část bude obsahovat níže uvedené chytré formuláře:

- žádost o akreditaci,
- další formuláře související s řízením o udělení akreditace (např. doplnění žádosti o udělení akreditace),
- žádosti o zápis do Registru,
- žádost o zapsání (nepovinných) údajů,
- žádost o změnu akreditace,
- žádosti o změnu údajů zapsaných v Registru,
- žádost o zrušení akreditace,
- žádosti o vyškrtnutí z Registru.

### Export a import dat

Údaje z jednotlivých seznamů a výsledků vyhledávání bude možné stahovat ve formátu xlsx a hromadně ve formátu tzv. otevřených dat dle zákona č. 106/1999 Sb., o svobodném přístupu k informacím. V

případě, že bude mít uživatel aktivní filtry (dle vyhledávání), bude mu umožněno stáhnout pouze aktuálně vyfiltrovanou množinu dat.

## Modelování a úprava agendových a podpůrných procesů (BPMN / Workflow Engine)

- Implementovat řešení Workflow pro podporu přiřazování akcí lidským účastníkům workflow (včetně notifikace), podporu spouštění akcí časovačem a podporu spouštění akcí vyvolaných stavem nebo hodnotou.
- Workflow bude podporovat přiřazování akcí a úkolů aktérům přiřazeným do rolí, nikoliv konkrétním uživatelům (zastupitelnost).
- Workflow bude umožňovat změnit/vytvořit definici pravidel bez nutnosti klasického a časově náročného programování (např. ve vizuálním editoru BPMN 2.0).
- Workflow bude umožňovat sledování jednotlivých průběhů všemi procesními kroky (statistický přehled podle času, osoby, role, typu workflow).
- Nastavit automatický oběh dokumentů a úkonů potřebných zejména ke správnému řízení. Nastavení procesů, technologií k automatickému oběhu dokumentů napříč organizací.
- Funkcionality procesní povahy budou realizovány systémem workflow (Business Process Engine) s podporou BPMN 2.0 a technologií DMN 1.1 nebo novější.
- Detailní požadavky jsou popsány v dokumentu s názvem Požadavky na dokumentaci Informačních systémů resortu justice

## Správa dokumentů (DMS) a vazba na elektronický systém spisové služby

Platforma umožní integraci na DMS Objednatele a zároveň umožní integraci na elektronický systém spisové služby Objednatele.

## Portál s veřejnou a neveřejnou částí

- Webový portál bude sloužit k integraci webových aplikací, které budou poskytovat data.
- Vytvořený webový portál bude mít jednoduchou a logickou strukturu navigačních prvků, obsahové části budou zpracovány v přehledné a graficky přívětivé formě. Grafický návrh bude vycházet z design manuálu VS dostupného na adrese <https://designsystem.gov.cz/#/>.
- Definice rolí a jejich odpovědností bude upřesněna v průběhu analýzy.
- Primárním cílem návrhu a implementace webového portálu je uživatelská přívětivost a použitelnost.
- HTML kód webového portálu musí být validní (dle kontroly W3C Markup Validation) resp. Nebude obsahovat chyby závažnějšího charakteru, které by mohly ovlivnit jeho interpretaci prohlížeči.
- Chybové stránky budou přizpůsobeny designu webového portálu a budou obsahovat hlavičku, patičku a navigační prvky jako každá jiná stránka v rámci webového portálu. Tyto stránky budou navíc doplněny o jednoduché vysvětlení důvodu chyby (bez technických detailů; např. „Stránka nebyla nalezena“, „Chyba aplikace“ apod.) s návrhem vhodného dalšího postupu pro uživatele.
- Zpracování webového portálu se bude řídit veřejně dostupnými doporučeními optimalizace obsahu pro full – textové vyhledávače (SEO optimalizace) – např. členění obsahu s využitím nadpisů pomocí odpovídajících HTML tagů, používání HTML tagu title, vhodný formát URL stránek apod.
- Webový portál bude splňovat definovaná pravidla přístupnosti dle české legislativy (zákon č. 99/2019 Sb., o přístupnosti internetových stránek a mobilních aplikací a o změně zákona č. 365/2000 Sb., o informačních systémech veřejné správy a o změně některých dalších zákonů, ve znění pozdějších předpisů.).



- Portál umožní přihlášení uživatelům bez nutnosti opakovaného zadávání přihlašovacích údajů. Na základě oprávnění umožní systém přechod mezi logickými komponentami systému bez nutnosti opakovaného přihlášení.
- Portál musí umožňovat vytváření a správu webů pro jednotlivé moduly. Weby musí obsahovat dle oprávnění prezentaci veřejných i neveřejných dat.
- Portál bude obsahovat veřejnou část, která bude sloužit pro anonymní (nepřihlášené) uživatele s příslušným veřejným obsahem. Dále bude obsahovat neveřejnou část pro přihlášené (autorizované) uživatele. Přihlášení těchto uživatelů (občanů) bude zprostředkováno prostřednictvím JAAS. I pro tyto uživatele je nutné zajistit jednotné přihlášení (přechod mezi logickými moduly systémy).
- Každá elektronizovaná agenda bude mít přizpůsobené uživatelské prostředí odpovídající jejím potřebám.
- Portál umožní vizualizaci v mapách.
- Portál bude umožňovat přepnutí do volitelného jazyka. Minimálně CZ a EN.

### Analytická podpora na operativní, taktické i strategické vrstvě úřadu

- Sběr agendových a provozních dat a jejich vizualizace ve formě reportů, statistik a grafů.
- Napojení na datový sklad justice.

### Rozhraní systému

- Systém bude s uživateli komunikovat prostřednictvím grafického webového rozhraní – rozhraní bude součástí řešení.
- Webové rozhraní bude bez chyb splňovat HTML5.
- Webové rozhraní bude nezávislé na použitém prohlížeči.
- Rozhraní pro interní uživatele bude v českém jazyce.
- Rozhraní pro externí uživatele bude v českém jazyce.
- Všechna rozhraní na další systémy musí být postavena na moderních a běžně uznávaných technologických i obchodních standardech (WS, SOAP, XML, JSON, REST).
- Platforma bude počítat s možností přidání dalších jazykových mutací pomocí administrace, a to bez nutnosti zásahů do aplikačního kódu.
- Rozhraní bude používat standardní internetové protokoly HTTP(S).
- Pro komunikaci bude systém využívat standardní a ověřené technologické standardy – HTML, XML, JSON.
- Uživatelské rozhraní bude plně responzivní.
- Další požadavky na rozhraní budou předmětem Analýzy.

### Požadavky na integraci

Platformy musí být připravena na vzájemné vazby a komunikaci mezi jednotlivými informačními systémy Objednatele, které nejsou součástí veřejné zakázky, ale mohou být na Platformu integrovány posléze.

Platforma musí disponovat otevřeným rozhraním pro komunikaci s externími systémy (import/export) — se zohledněním různorodosti těchto systémů (Windows, Unix, Linux), proto by mělo být rozhraní tvořeno znakovým dávkovým principem (formát ASCII) a standardizovaným formátem XML (<http://www.w3.org/XML/>) pro novější systémy.

Nabízené řešení musí podporovat otevřené standardy:

- podporovat otevřený formát XML, v němž budou datové výstupy v budoucnu dostupné;

- grafická podoba zpracovávaných dokumentů musí vycházet z otevřeného formátu standardu XSL:FO (<http://www.w3.org/TR/xsl/>) s podporou stránkového formátování dokumentů, včetně podpory uživatelsky definovaných rozměrů stránek (obálek, formátů větších formátů např. A3 apod.).

Systém musí zajistit interakci s IS Objednatele, a to zejména:

- Systém musí zajistit oboustrannou interakci se spisovou službou.
- Datový sklad.
- JAAS.
- Předávání dat bude probíhat prostřednictvím webových služeb.

Systém musí zajistit integraci se sdílenými službami veřejné správy:

- Systém musí využívat údaje vedené v základních registrech v souladu se zákonem č. 111/2009 Sb., o základních registrech a využívat možností propojeného datového fondu veřejné správy (PPDF) prostřednictvím
  - Informačního systému sdílené služby (ISSS)
  - Informačního systému základních registrů (ISZR)
- Portál veřejné správy, resp. Portál občana

## Požadavky na migraci dat

---

Součástí Projektu je detailní analýza datové základny vybraných současně využívaných IS, zpracování návrhu migrační strategie, konsolidace a migrace datové základny / dat z vybraných stávajících IS a komplexní nastavení přístupových oprávnění v rámci všech zapojených subjektů.

Zajištění součinnosti se stávajícími dodavateli IS a aplikací je v gesci Objednatele.

## Prostředí řešení

---

### Servery a disková pole

Platforma bude provozován a realizován na hardware infrastrukturu Objednatele.

Dostatečnou kapacitu zajistí Objednatel. Jedno diskové pole bude umístěno v primární lokalitě a druhé v lokalitě záložní.

V rámci dodávky Platformy jsou požadována kompletní 3 prostředí (vývojové, Testovací a Produkční prostředí).

Infrastrukturu pro Testovací a Produkční prostředí poskytne Objednatel.

Testovací prostředí bude provozované na oddělené (od Produkčního prostředí) technické infrastrukturu Objednatele. Platforma Testovacího prostředí bude shodná, avšak výkonové parametry budou případně nižší než v Produkčním prostředí.

### Síťová topologie

Přehledová síťová topologie je znázorněna na níže uvedeném schématu.

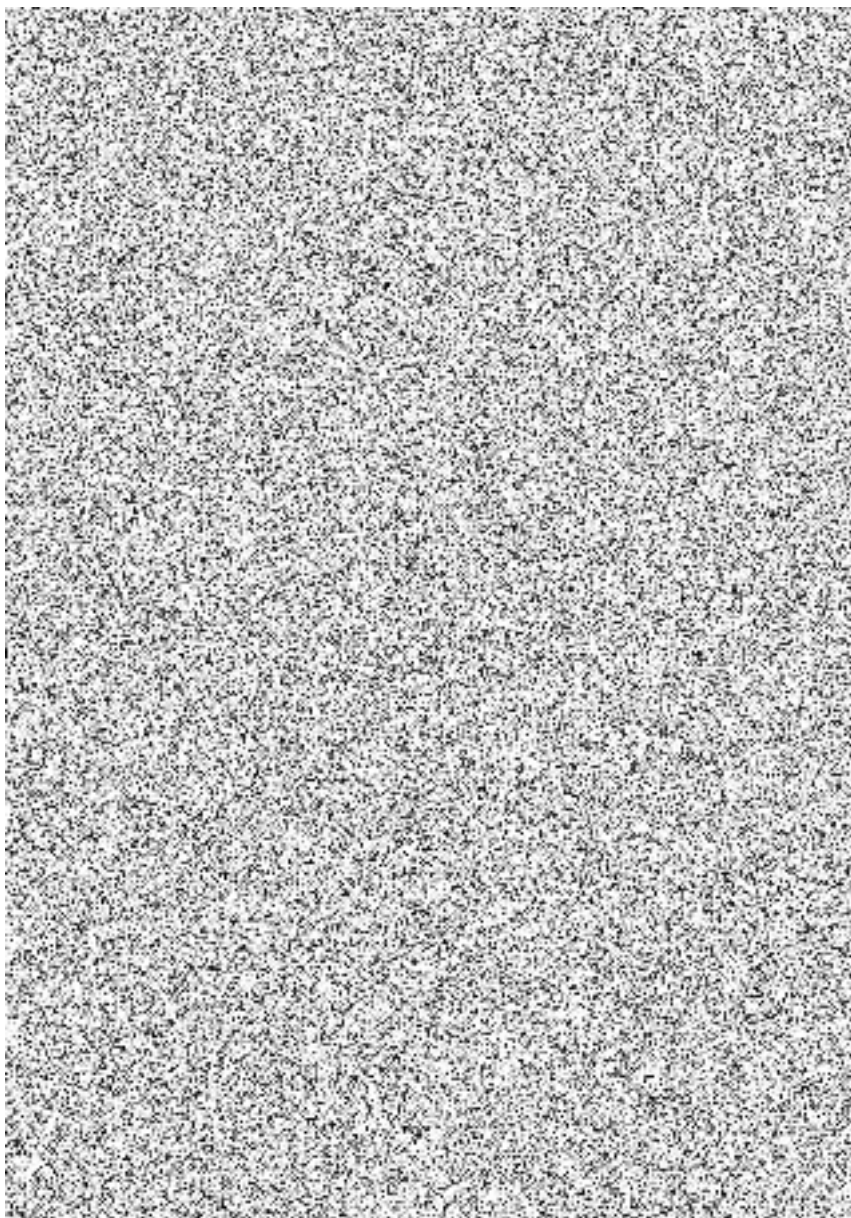

- Internetová linka má nyní kapacitu 1Gbit/s.
- Linka do sítě KIVS (Komunikační infrastruktura veřejné správy) má nyní kapacitu 10Gbit/s.

### Segmentace sítě

Objednatel předpokládá pro implementaci Platformy vytvoření minimálně jednoho dedikovaného síťového rozsahu pro vnitřní komponenty Systému o velikosti 0/24 , který bude mít defaultní gateway na centrální firewallu. Veškerá komunikace se síťovými zařízeními systému bude tedy kontrolována firewallem. Základní nastavení firewallu Objednatele je v režimu „all block“ tzn. veškerá komunikace je blokována a pouze se povolují nezbytné komunikace. Povolování jednotlivých komunikačních proběhne na základě tabulky síťových přístupů, kterou Zhotovitel dodá v rámci Analýzy. Tabulka bude ke každé povolené komunikaci obsahovat minimálně tyto informace:

- Zdrojová adresa / Skupina adres
- Cílová adresa / Skupina adres



- Cílový komunikační port / Skupina komunikačních portů
- Poznámka (Stručný text důvodu komunikace)

## Integrita

Předpokladem je, že Platforma bude ukládat data do dvou umístění, v nichž budou data chráněna před neoprávněným přístupem standardními prostředky samotného systému.

## Zálohování

Zálohování všech komponent Platformy bude realizováno prostřednictvím zálohovacího řešení Objednatele, které využívá zálohovací software IBM Tivoli v nejnovější verzi. Licence pro tento software zajišťuje Objednatel.

Objednatel disponuje obecnou metodikou zálohování dat v prostředí Objednatele, se kterou bude Zhotovitel seznámen po podpisu Smlouvy o dílo. Zhotovitel v rámci implementace Platformy stanoví pravidla pro zajištění konzistentní zálohy Platformy. Pravidla zálohování obsahují vždy alespoň specifikaci zálohovaných komponent, způsob jejich zálohování, periodu zálohování, časové návaznosti jednotlivých komponent a retenční pravidla pro dobu a počet verzí uchovávaných záloh.

Tato specifikace zálohování by tedy měla minimálně obsahovat informace:

- Co je nutné zálohovat
- Jakým způsobem se záloha má realizovat
- Kdy se záloha má provádět
- Jak dlouho a kolik verzí záloh se má uchovávat

## Plány obnovy

Zhotovitel v rámci provedení Platformy vždy vytvoří dokumentaci jednoznačně upravující kroky vedoucí k zajištění plné obnovy služeb Platformy po havárii mající globální dopad na chod Platformy s ohledem na minimalizaci dopadů. Dokumentace DRP (Disaster Recovery Plan) musí být zpracována do nejmenšího detailu, to znamená vytvoření detailního postupu obnovy každé komponenty včetně popisu všech kroků vedoucí k její obnově. Plány obnovy musí být také v souladu s metodikou plánů obnovy Objednatele.

Objednatel předpokládá, že bude zajišťovat obnovu systému do úrovně běžícího operačního systému. Zhotovitel pak odpovídá za obnovu aplikací, databází a úložiště dokumentů.

## Monitoring a sledování stavu systému

Pro Monitoring technické infrastruktury, aplikace a stavu dostupnosti služeb IT prostředí a Platformy využívá Objednatel dohledový systém Zabbix v nejnovější verzi. Zhotovitel poskytne všechny podklady pro nastavení Monitoringu tak, aby byly monitorovány všechny nezbytné parametry pro sledování dostupnosti dodané Platformy a predikcí problémů.

Dohledový systém umožňuje zasílání alertů emailem a SMS zprávami. Zhotoviteli bude umožněn přístup do dohledového systému přes terminálový server.

## Business monitoring dostupnosti webových aplikací (End to End monitoring)

Současně Zhotovitel připraví testovací scénáře pro monitorování základních uživatelských operací, které bude možno spouštět a vyhodnocovat pomocí dohledového systému tak, aby bylo možno monitorovat stav dostupnosti a rychlosti odezvy jednotlivých operací Platformy.

## Požadavky na bezpečnost

Platforma musí splňovat požadavky dané legislativou České republiky, především pak požadavky ZKB a souvisejících prováděcích právních předpisů. Zhotovitel bude dodávat i veškerou požadovanou dokumentaci související se zákonnými požadavky.

Veškerá data přenášená po telekomunikačních sítích musí být chráněná standardizovanými kryptografickými prostředky tak, aby bylo zabráněno jejich odposlechu, změně či jinému zneužití.

Detailní bezpečnostní požadavky (důvěrnost, dostupnost, bezpečnostní monitoring apod.) jsou uvedeny v dokumentu s názvem „Požadavky na IS a dodavatele z pohledu Instrukce č. 5/2022 Ministerstva spravedlnosti“.

### SIEM a Syslog

Aplikační a programové vybavení Platformy musí umožňovat napojení do bezpečnostního monitoringu SIEM Objednatele, protokolem Syslog nebo jiným obdobným způsobem.

### Další logování

Platforma vede bezpečnostní události o provedených operacích uživatelů včetně záznamu o čase provedení a identifikaci uživatele (v tomto případě se jedná o čas autentizačního tokenu z JAAS).

U logovaných operací musí být vždy, pokud je to možné, uvedena informace o přesném čase, identifikace události do co možná nejmenšího detailu a identifikace uživatele, který operaci provedl.

### Parametry pro bezpečnostní monitoring

Bezpečnostní monitoring bude sledovat metriky na úrovni operačního systému na všech serverech (web servery, aplikační servery):

- místo na discích,
- využití paměti a SWAP,
- využití CPU,
- využití síťových adaptérů,
- zátěž serverů (load)
- a další metriky běžně sledované u ostatních serverů.

U aplikačních serverů bude navíc prováděn monitoring JVM, v nichž budou sondy sledovat

- stav využití paměti v rámci JVM (velikost, zaplnění)
- práci Garbage Collectoru (počet minor collections a major collections)

### Autentizace a autorizace uživatelů

Autorizace a autentizace interních uživatelů Platformy bude probíhat ověřováním uživatele a jeho oprávnění proti Active Directory MSp (Autentizace Single Sign-On s protokolem Kerberos).

Systém bude integrován se systémem JAAS pro federování identit (NIA a další)

Systém podporuje SSO v rámci všech komponent, tzn. uživatel se nemusí hlásit do různých částí systémů znovu (vícekrát).

### Zátěžové a penetrační testy

V rámci Projektu ve Fázi T3 zajistí Zhotovitel provedení zátěžových a penetračních testů celého řešení. Výstupy z těchto testů budou dodány v elektronické podobě formou reportu, který bude obsahovat datum a čas testu, metoda provedení testu, výsledek testu, návrh opatření, eventuálně datum a čas opravy (patch) apod.

### Load Balancery a healthchecks

Load balacing, včetně SSL offloadu bude zajištěn pomocí farmy loadbalancerů F5 BigIP 4000s. Zhotovitel navrhne kompletní nastavení balancerů v rámci Implementačního projektu včetně nastavení sofistikovaných healthchecků, persistence atd. Objednatel disponuje licenci APM.



## Požadavky na vývoj a odevzdávání Zdrojového kódu

Platforma a Registr musí být programovány v následujících jazycích (pokud nebude odsouhlaseno předem jinak):

- Java (Java EE, Spring Framework, ...), nebo
- C# (.NET) nebo
- Ruby (Ruby on Rails).

Úložiště dat bude budováno s využitím relačních nebo NoSQL databází, preferovány jsou řešení s Microsoft SQL server, pro které má Objednatel licence.

Zhotovitel bude během vývoje využívat GitLab server běžící v prostředí Objednatele. Zhotovitel musí prostřednictvím GitLab Objednatele odevzdávat Zdrojový kód (minimálně) ve verzích, které byly od zahájení plnění dle Smlouvy o dílo nasazovány na Testovací a Produkční prostředí Objednatele.

Zhotoviteli bude umožněno využívat instanci GitLab Objednatele také pro širší verzování (devel, hotfix, prerelease atp.).

Odevzdávání Zdrojového kódu do repozitáře GitLab Objednatele funguje následovně:

- Zhotovitel udržuje v GitLab Objednatele jednu větev kódu (**master**), která vždy odpovídá aktuálně nasazené verzi aplikace na produkčním serveru.
- Zhotovitel odevzdává novou verzi vytvořením merge requestu (buďto z vlastního repozitáře, nebo z větve **prerelease**, kterou pro tento účel založí v GitLab Objednatele) do větve master. Merge request je Zhotovitelem vždy označen nálepkou – **git tag** – s názvem **v\***, kde \* bude nahrazena vydávanou verzí (např. v1.1).
  - Tuto verzi vždy doplňuje o kompletní changelog provedených změn.
- Pokud jsou v rámci Díla prováděné změny ve smyslu čl. 5.15 Smlouvy o dílo, musí Zhotovitel tyto změny udržovat jako samostatné merge requesty (za účelem možnosti provádění zpětného auditu plnění Smlouvy o dílo).

## 4 Požadavky na školení

---

Je požadováno provést minimálně následující školení:

- Školení uživatelů dle jejich rolí – uživatel by měl být na základě školení schopen samostatně řešit svěřené agendy Platformy/systemu.
  - Školení uživatelů proběhne částečně v rámci testování a částečně v rámci pilotního provozu.
- Školení pro správce systému.

Školení proběhnou buď prezenčně v prostorách Zhotovitele, on-line nebo formou e-learningu, přičemž způsob bude navržen a odsouhlasen v rámci Implementačního projektu.

Školící prostředí může sdílet stejné technické prostředky jako Testovací prostředí. Školící prostředí bude zcela samostatné a stále dostupné. V době školení bude do školící instance omezen přístup ostatních uživatelů. Mimo školení bude prostředí přístupné všem uživatelům, kteří jej mohou využívat pro zlepšení svých znalostí nebo ověřování postupů.

Detailní rozsah školení

- Bude navržen Zhotovitelem v rámci Implementačního projektu na základě detailních znalostí požadavků Objednatele tak, aby školení svou náplní zajistilo, že uživatelé získají znalosti o ovládnutí jednotlivých částí a modulů Platformy v konkrétní uživatelské roli.

Všechny typy školící dokumentace budou zahrnovat:

- Školící materiály pro školení všech cílových skupin (v editovatelné podobě)
- Školící materiály pro práci školitelů, které zůstanou Objednateli k dispozici po ukončení Projektu
- Školící data – cvičná sada pro demo práci s Platformou (školící databáze)

## 5 Požadované výstupy

Veškeré výstupy mimo Zdrojové kódy (tj. zejména Technická dokumentace a analýzy) jsou odevzdávány emailem kontaktní osobě Objednatele uvedené v Příloze č. 5.

Tabulka níže obsahuje návrh požadovaných výstupů/dokumentace.

Tabulka 4 – Požadované výstupy

Název	Popis
Implementační projekt	<p>Konkrétní návrh řešení implementace Platformy a pilotního Registru včetně detailního Harmonogramu pro provedení Díla a požadované Součinnosti ze strany Objednatele. Bude obsahovat alespoň:</p> <ul style="list-style-type: none"><li>a) popis projektového řízení (jednotlivé role) včetně eskalačních procesů ze strany Zhotovitele,</li><li>b) návrh detailního Harmonogramu pro provedení Díla, včetně popisu kritické cesty, a to v souladu se závaznými termíny nebo lhůtami v jednotlivých Fázích podle Harmonogramu pro provedení Díla uvedeného v této příloze,</li><li>c) detailní návrh architektury řešení (aplikační a technologická úroveň) Platformy a Registru, včetně návrhu aplikačního rozhraní a návrhu řešení webových služeb;</li><li>d) návrh základního schématu datového modelu (tabulky a vazby);</li><li>e) návrh implementace požadavků dle této Přílohy č. 1;</li><li>f) návrh interoperability a komunikace s dalšími systémy;</li><li>g) návrh migrace a čištění dat pro Registr;</li><li>h) návrh řešení autentizace a autorizace včetně rolí;</li><li>i) návrh řešení bezpečnostních mechanismů, především jistota pravosti záznamu a neměnnost;</li><li>j) návrh Testovacích scénářů včetně testu ověřujícího splnění požadavků na přístupnost;</li><li>k) detailní návrh rozsahu školení, viz čl. 4 této Přílohy č. 1;</li><li>l) požadavky na součinnost Objednatele.</li></ul>
Report služeb podpory	Viz čl. 5 Přílohy č. 2 Smlouvy o dílo
Technická dokumentace	Viz standard Požadavky na dokumentaci informačních systémů resortu justice a Dokumentace sloužící k poskytování služeb
Zátěžové testy	Elektronicky, formou reportu

Název	Popis
Penetrační testy	Elektronicky, formou reportu
Testovací scénáře	Návrh testovacích scénářů pro ověření požadovaných funkcionalit a integrací
Zdrojové kódy	Zdrojové kódy (pokud je to relevantní)
Informační systém/Platforma	Platforma včetně pilotního Registru dle požadavků této Přílohy č. 1
Školení	Školení a školicí materiály dle požadavků této Přílohy č. 1

## 6 Harmonogram pro provedení Díla

Objednatel předpokládá následující časování pro provedení Díla, které zachycuje tabulka níže. Konkrétní časování bude vycházet z průběhu veřejné zakázky.

Konečný závazný termín pro realizaci Platformy rejstříků je stanoven na 6 měsíců od účinnosti Smlouvy o dílo s tím, že konkrétní časování jednotlivých Fází bude upřesněno a odsouhlaseno s Poskytovatelem v Analytickém dokumentu formou akceptace.

Tabulka 5 – Harmonogram pro provedení Díla

Fáze pro provedení Díla	Doba pro provedení Fáze	Předmět Fáze	Požadovaný výstup
T1 Analýza	T0 + 8 týdnů	<ol style="list-style-type: none"> <li>analýza požadavků Objednatele na cílovou podobu Platformy a Registru uvedených zejména v této Příloze č. 1,</li> <li>analýza IT prostředí podle specifikace uvedené v této Příloze č. 1,</li> <li>vypracování Implementačního projektu, který je výstupem těchto analýz,</li> </ol>	<ul style="list-style-type: none"> <li>Analytický dokument ve formě Implementačního projektu,</li> <li>včetně detailního Harmonogramu pro provedení Díla</li> <li>a popisu požadavků na součinnost a rozsahu migrace.</li> <li>Detailní rozsah školení.</li> </ul>
T2 Vývoj a implementace	T1 + 2 měsíce	<ol style="list-style-type: none"> <li>vývoj a implementace Platformy, včetně pilotního Registru,</li> <li>provedení instalace, implementace, integrace a konfigurace do Testovacího prostředí Objednatele a</li> <li>vytvoření Technické dokumentace.</li> </ol>	<ul style="list-style-type: none"> <li>Platforma a Registr nasazen v Testovacím prostředí.</li> <li>Zdrojové kódy (pokud je to relevantní).</li> <li>Testovací scénáře.</li> <li>Technická dokumentace.</li> </ul>
T3 Testování	T2 + 2 týdny	<ol style="list-style-type: none"> <li>provedení zátěžových testů a penetračního testování Zhotovitelem,</li> <li>ověřování souladu výstupů Fáze T2 s Přílohou č. 1, Implementačním projektem a s Testovacími scénáři pracovníky Objednatele a dalších osob v rozsahu nezbytném pro dostatečné ověření výstupů Fáze T2 do té míry, aby byly ověřeny všechny požadované funkce a procesy a bylo zjištěno, zda je</li> </ol>	<ul style="list-style-type: none"> <li>Uživatelské testování.</li> <li>Aktualizovaná Technická dokumentace, včetně úprav dle připomínek Objednatele.</li> <li>Výsledky penetračních a zátěžových testů.</li> <li>Aktualizovaný Zdrojový kód</li> </ul>



Fáze pro provedení Díla	Doba pro provedení Fáze	Předmět Fáze	Požadovaný výstup
		<p>řešení způsobilé sloužit svému účelu,</p> <p>3) předání seznamu Vad zjištěných Objednatelem na základě výsledku ověřování,</p> <p>4) odstranění Vad zjištěných ve Fázi T3 a aktualizace Platformy a Registru a jeho Zdrojových kódů,</p> <p>5) aktualizace Technické dokumentace na základě zapracování výhrad zjištěných ve Fázi T3.</p>	<p>(pokud je to relevantní).</p>
T4 Pilotní provoz	T3 + 2 týdny	<p>1) školení vybraných pracovníků Objednatele,</p> <p>2) poskytování Zvýšené podpory (babysitting) – průběžné zapracovávání úprav, provozování Help Desku a poskytování uživatelské podpory pro Registr,</p> <p>3) optimalizace Platformy a Registru průběžným zapracováním zjištěných Vad a požadavků.</p>	<ul style="list-style-type: none"> <li>• Školení Objednatele.</li> <li>• Pilotní Registr nasazen v Produkčním prostředí způsobilý Rutinního provozu.</li> <li>• Poskytování Zvýšené podpory.</li> <li>• Finální Technická dokumentace dle požadavků této Smlouvy o dílo.</li> <li>• Finální Zdrojový kód (pokud je to relevantní).</li> <li>• Report služeb podpory.</li> </ul>

Pozn.: T0 = termín účinnosti Smlouvy o dílo

## PŘÍLOHA Č. 2 – ZVÝŠENÁ PODPORA

### 1 SPECIFIKACE SLUŽEB PODPORY

Služby podpory obsahují zajištění provozu Platformy v Produkčním a Testovacím prostředí a poskytnutí souvisejících služeb definovaných zejména, nikoliv však výlučně v Článku 2 až 5 této Přílohy č. 2 [Zvýšená podpora].

### 2 ČINNOSTI SLUŽEB PODPORY

Poskytovatel se v rámci Služeb podpory zavazuje realizovat následující činnosti:

kontrola logů a kontrola funkcionalit Platformy na denní bázi;

kontrola integrity Platformy na denní bázi;

vyhledání a identifikace rizikových míst v rámci aplikačního software a informování Objednatele o možných krocích k nápravě;

kontrola dostupnosti patchů, hotfixů, servicepacků a dalších opravných balíků výrobce a doporučení na nasazení patchů, hotfixů a servicepacků;

v případě nutnosti zajištění obnovy Platformy dle Technické dokumentace (zejména Disaster Recovery Plan a Business Continuity Plan), včetně aplikací, databází a úložiště dokumentů;

provádění proaktivního dohledu nad Platformou na denní bázi;

účast na jednáních s Objednatelem spojených s plněním dle Smlouvy o dílo, na výzvu Objednatele, a to na jednáních, která se vztahují k provozu Platformy nebo k plněním dle Smlouvy o dílo;

zajištění provozu webových rozhraní a rozhraní webových služeb Platformy a všech jeho částí;

podpora editace údajů;

podpora komunikace s navazujícími aplikacemi a systémy;

správa číselníků Platformy;

správa rolí Platformy;

správa a podpora uživatelů Platformy a dalších skutečností souvisejících s Platformou od nejnižší úrovně poskytování uživatelské a technické podpory

(„Činnosti Služby podpory“).

### 3 GARANTOVANÁ DOSTUPNOST

Poskytovatel je povinen zajistit dostupnost Platformy v Produkčním prostředí dle parametrů definovaných v tomto Článku 3 („Dostupnost“).

Měřicím bodem je HelpDeskový nástroj Objednatele, kde vyhodnocení Dostupnosti bude provedeno na základě doby řešení Požadavků Kategorie 1 definované v Článku 0 této Přílohy č. 2 [Zvýšená podpora], která bude zároveň považována za dobu nedostupnosti Platformy.

Dostupnost Platformy je požadovaná dle následujících parametrů:

Provozní doba Dostupnosti Platformy je pondělí až pátek od 6:00 do 18:00 (5x12)

Dostupnost 98%

Pro vyloučení pochybností se uvádí, že Dostupnost Platformy je počítána z provozní doby.

Dostupnost (D) dosažená v rámci Vyhodnocovacího období bude vypočtena podle vzorce uvedeného níže a aritmeticky zaokrouhlena na 1 desetinné místo:

$$D = \frac{TS - TV}{TS} \times 100$$

**D** - Dosažená dostupnost rozhraní v % aritmeticky zaokrouhlena na 1 desetinné místo.

**TS** - Souhrnný provozní čas dle provozní doby uvedené v Článku 0 této Přílohy č. 2 [Zvýšená podpora] v minutách v rámci Vyhodnocovacího období. Celkový čas, po který by rozhraní mělo být dostupné dle provozní doby rozhraní.

**TV** - Souhrnný čas řešení Požadavků Kategorie 1 definované v Článku 0 této Přílohy č. 2 [Zvýšená podpora] v rámci provozní doby uvedené v Článku 0 této Přílohy č. 2 [Zvýšená podpora] v minutách.

Skutečnost, že je Dostupnost Platformy dle Článku 3 této Přílohy č. 2 [Zvýšená podpora] vyhodnocována pouze po dobu definovanou v Článku 0 této Přílohy č. 2 [Zvýšená podpora] nezbavuje Poskytovatele povinnosti udržovat Platformu v provozu v režimu 7 dní v týdnu 24 hodin denně (24x7), nedostupnost či chyba Platformy, která se vyskytne mimo provozní dobu uvedenou v Článku 0 této Přílohy č. 2 [Zvýšená podpora] však nezakládá vznik práva na smluvní pokutu.

Jako porušení Dostupnosti nebudou započítávány:

Objednatelem předem písemně odsouhlasené plánované odstávky Platformy, realizované z důvodu poskytování Služeb (zejména nasazování aktualizací);

nedostupnost Platformy v důsledku okolností, za které neodpovídá Poskytovatel (tj. zejména plánovaná odstávka IT prostředí a dále například vada jiného souvisejícího systému třetí osoby, který není Poskytovatele nebo Poddodavatele, a k němuž Poskytovatel neposkytuje podporu, bránící v řádném provozu Platformy);

nedostupnost je způsobena včasným neposkytnutím jiné součinnosti ze strany Objednatele nebo jiným prodlením Objednatele.

#### 4 ZPRACOVÁNÍ POŽADAVKŮ SLUŽEB PODPORY (SLA)

Poskytovatel dle tohoto Článku 4 Přílohy č. 2 [Zvýšená podpora] provádí diagnózu/vyšetření Požadavků, odstraňování nefunkčnosti/problému a posuzuje Požadavek z hlediska dopadu na ostatní systémy. Zároveň spolupracuje s provozovateli navazujících systémů či třetími stranami určenými Objednavatelem pro zajištění plnění Služeb podpory.

Poskytovatel řeší Požadavky v rámci Služeb podpory dle následujících parametrů:

Provozní doba řešení Požadavků je pondělí až pátek od 7:00 do 17:00 (5x10).

Doba odezvy na Požadavek (přijetí Požadavku) je 2 hodiny od jeho předání Poskytovateli.

Doba vyřešení Požadavků je stanovena podle kategorií:

- (i) Kategorie A – v případě, že Platforma vykazuje úplnou nefunkčnost, která není lokálního charakteru, přičemž lokálním charakterem se rozumí např. na jednom počítači, je doba vyřešení do 8 hodin od potvrzení přijetí Požadavku;
- (ii) Kategorie B - v případě, že Platforma vykazuje částečnou nefunkčnost, která není lokálního charakteru, přičemž lokálním charakterem se rozumí např. na jednom počítači, je doba vyřešení do 24 hodin od potvrzení přijetí Požadavku;
- (iii) Kategorie C - v případě, že Platforma vykazuje pouze lokální nefunkčnost, ať již částečnou nebo úplnou je doba vyřešení do 24 hodin od potvrzení přijetí Požadavku; v případě, že vznikl požadavek na administrátorský zásah či provozní úpravu je doba vyřešení do 24 hodin od potvrzení přijetí Požadavku

Pro vyloučení všech pochybností o kategorizaci rozhoduje HelpDesk Objednatele. V případě, že Poskytovatel není z objektivních důvodů, např. nezbytné součinnosti třetích stran, schopen dodržet dobu vyřešení, musí o této skutečnosti informovat HelpDesk Objednatele, který posoudí tuto skutečnost a je oprávněn k pozastavení doby pro vyřešení Požadavku.

Pro vyloučení všech pochybností se uvádí, že doba odezvy i doba vyřešení Požadavku se počítá v rámci provozní doby, jak je definována v Článku 5.20 této Přílohy č. 2 [*Zvýšená podpora*].

Evidence Požadavků a jejich řešení bude probíhat za pomoci HelpDeskového nástroje Objednatele.

Objednatel bude provádět vyhodnocení kvality poskytovaných služeb dle Článku 4 této Přílohy č. 2 [*Zvýšená podpora*] za pomoci reportu z HelpDeskového nástroje Objednatele, nedohodnou-li se Strany jinak.

## 5 REPORT SLUŽEB PODPORY

Report ve vztahu ke Službám podpory obsahuje:

Akceptační protokol s uvedením celkového souhrnného plnění Služeb podpory za Vyhodnocovací období, zahrnující i vyhodnocení případných sankcí za Vyhodnocovací období;

Report obsahující přehled plnění SLA uvedených v Článku 4 této Přílohy č. 2 [*Zvýšená podpora*] u jednotlivých Požadavků, který bude zpracován na základě podkladů z HelpDeskového nástroje Objednatele, nedohodnou-li se Strany v průběhu plnění Smlouvy o dílo jinak;

Report obsahující přehled dostupností dle Článku 3 této Přílohy č. 2 [*Zvýšená podpora*], který bude zpracován na základě podkladů z HelpDeskového nástroje Objednatele, nedohodnou-li se Strany v průběhu plnění Smlouvy o dílo jinak;

Přehled plnění Činností služeb podpory dle Článku 2 této Přílohy č. 2 [*Zvýšená podpora*]. Každý záznam přehledu práce bude obsahovat minimálně následující informace:

- (i) Datum a čas provedení činností;
- (ii) Role, která činnosti vykonala;
- (iii) Časový rozsah činností v hodinách;

(iv) Stručná charakteristika provedených činností.

Poskytovatel je povinen předat kompletní Report Služeb podpory Objednateli nejpozději do 5 pracovních dní od konce Vyhodnocovacího období nebo od obdržení podkladů ze strany Objednatele, jsou-li nezbytné pro vyhotovení Reportu Služeb podpory a nemůže je zajistit Poskytovatel sám, nedohodnou-li se Strany jinak.



## PŘÍLOHA Č. 3 – AKCEPTAČNÍ ŘÍZENÍ

### 1 AKCEPTAČNÍ ŘÍZENÍ

- 1.1. Akceptační řízení zahrnuje porovnání skutečných vlastností předmětu Díla (konkrétního výstupu některé z Fází) se specifikací předmětu Díla dle Smlouvy, zejména **Přílohy č. 1** [*Technická a věcná specifikace*] a s požadavky pro akceptaci.
- 1.2. Výstup jednotlivé Fáze je způsobilý k akceptaci Objednatelem, pokud naplňuje požadavky pro akceptaci a splňuje Akceptační kritéria.
- 1.3. V jiných případech není výstup Fáze způsobilý k akceptaci.
- 1.4. Požadavky pro akceptaci jsou jakékoliv podmínky a kritéria, která musí výstupy provádění Díla nebo Platforma splňovat, aby takové výstupy či Platforma odpovídaly požadavkům na ně kladeným právními předpisy, aby mohly plně sloužit svému účelu a aby Platforma a IT prostředí fungovaly alespoň tak, jak jsou specifikovány v **Příloze č. 1** [*Technická a věcná specifikace*].
- 1.5. Akceptační řízení proběhne zpravidla na závěr každé Fáze, není-li ve Smlouvě nebo v **Příloze č. 1** [*Technická a věcná specifikace*] stanoveno jinak, pro každý výstup zvlášť. Dílo tak bude předáváno k Akceptačnímu řízení a akceptováno po částech, s tím, že:
  - a. Zhotovitel musí zkontrolovat výstupy potřebné pro nasazení Zdrojového kódu dle Článku 3.8 **Přílohy č. 1** [*Technická a věcná specifikace*] a nejméně 3 pracovní dny před předáním k akceptaci je zaslat kontaktní osobě Objednatele dle článku 5 v **Příloze č. 1** [*Technická a věcná specifikace*] a informovat Objednatele o termínu zahájení testů;
  - b. o předání výstupu Fáze Objednateli bude Objednatelem podepsán Předávací protokol, a to i v případě opakování činností v rámci Akceptačního řízení v důsledku „**Neakceptováno**“ na Akceptačním protokolu;
  - c. Objednatel zajistí provedení testů předaného výstupu uživateli (testery), přičemž testy budou probíhat nejméně po dobu dle **Přílohy č. 1** [*Technická a věcná specifikace*], jinak po dobu nezbytně nutnou k ověření vlastností výstupu;
  - d. testy probíhají s využitím testovacích dat dodaných Objednatelem;
  - e. testy se v případě, že je na Akceptačním protokolu uveden výrok „**Neakceptováno**“, opakují, dokud nebudou splněna Akceptační kritéria;
  - f. v případě nutnosti opakování činností v rámci Akceptačního řízení v důsledku uvedení „**Neakceptováno**“ v Akceptačním protokolu Zhotovitel Objednateli předá výstup k opětovnému provedení činností v rámci Akceptačního řízení (další kolo Akceptačního řízení) a Objednatel připraví nový Akceptační protokol vztahující se k dalšímu kolu Akceptačního řízení. Akceptační řízení může být vícekolové, ovšem vždy se jedná o jedno Akceptační řízení;
- 1.6. Akceptační řízení konkrétního výstupu končí a výstup se považuje za provedený podpisem Akceptačního protokolu Objednatelem s uvedením „**Akceptováno**“ nebo „**Akceptováno s výhradou**“, nestanoví-li Akceptační kritéria pro danou Fázi, že výstup lze akceptovat pouze bez výhrad.
- 1.7. Objednatel na Akceptačním protokolu uvede výrok „**Akceptováno**“, „**Akceptováno s výhradou**“ nebo „**Neakceptováno**“ v závislosti na splnění Akceptačních kritérií. Pokud není uveden výrok „**Akceptováno**“, uvede rovněž zjištěné vady, jejich typ (kategorii) a popis.

### 2 KATEGORIZACE VAD

- 2.1. Objednatel u každé zjištěné vady dostatečně popíše, v čem spočívá a kde se vyskytuje. Na základě popisu vady uvede její kategorii.

- 2.2. Zhotovitel může Objednateli ve lhůtě 3 dnů sdělit, že s kategorií vady nesouhlasí. Při tom uvede, zda se má jednat o vadu jiné kategorie či zda se o vadu nejedná. Svůj nesouhlas Zhotovitel dostatečně odůvodní.
- 2.3. Objednatel může změnit klasifikaci vady podle vyjádření Zhotovitele. Pokud s klasifikací navrženou Zhotovitelem nesouhlasí, použije se ohledně sporné vady Eskalační proces.
- 2.4. Výstup Fáze T1 vykazuje vadu, pokud
- chybí konkrétní výstup Fáze;
  - chybí důležitá část některého z výstupů dle Článku 5 **Přílohy č. 1** [*Technická a věcná specifikace*];
  - je Implementační projekt nesrozumitelný, vnitřně rozporný nebo neobsahuje popis implementace funkčního požadavku dle **Přílohy č. 1** [*Technická a věcná specifikace*];
- 2.5. Výstup Fází T2, T3 nebo T4 vykazuje
- vadu kategorie A (kritickou vadu), pokud
    - základní funkce Platformy či Registru nelze využít vůbec nebo jen s výraznými obtížemi;
    - je jakkoliv ohrožena kvalita a bezpečnost dat nebo výsledky jejich zpracování;
    - funkce, část nebo chování Platformy či Registru způsobuje či může způsobit výpadek;
    - není možné řádné užívání funkcí Platformy či Registru požadovaných právními či technickými předpisy;
    - ve výstupu Fáze nejsou zahrnuty požadavky dle **Přílohy č. 1** [*Technická a věcná specifikace*] nebo dle Implementačního projektu;
    - je výstup v rozporu s dříve akceptovaným výstupem;
    - nelze úspěšně projít Testovací scénář;
    - chybí konkrétní výstup Fáze;
  - vadu kategorie B (závažnou vadu), pokud se nejedná o vadu kategorie A a
    - lze funkce Platformy či Registru využít s výraznými obtížemi;
    - jsou ve výstupu Fáze požadavky dle **Přílohy č. 1** [*Technická a věcná specifikace*] nebo dle Implementačního projektu zapracovány v rozporu s těmito dokumenty;
    - Platforma či Registr nesplňuje požadavky na přístupnost, zejména podle doporučení W3C WCAG 2.1;
  - vadu kategorie C (běžnou vadu), pokud se nejedná o vadu kategorie A nebo B a
    - Platformu či Registr nelze plně využít;
    - jde o vadu grafického prvku nebo uživatelského rozhraní;
    - jde o výrazný nedostatek uživatelsky přívětivého chování Platformy či Registru při využívání jeho funkcí.

### 3 AKCEPTAČNÍ KRITÉRIA

3.1. Výstup Fáze T1 lze akceptovat, pokud nevykazuje žádné vady.

3.2. Výstup Fáze T2

- lze akceptovat, pokud nevykazuje žádné vady;
- lze akceptovat s výhradou, pokud vykazuje vady, které nebrání tomu, aby výstup sloužil svému účelu bez významnějších omezení pro Objednatele, a při testech v souhrnu vykazuje nejvíce 4 vady kategorie B a 10 vad kategorie C.

3.3. Výstup Fáze T3

- a. lze akceptovat, pokud nevykazuje žádné vady;
- b. lze akceptovat s výhradou, pokud vykazuje vady, které nebrání tomu, aby výstup sloužil svému účelu bez významnějších omezení pro Objednatele, a při testech v souhrnu vykazuje nejvíce 4 vady kategorie B a 10 vad kategorie C.

#### 3.4. Výstup Fáze T4

- a. lze akceptovat, pokud nevykazuje žádné vady;
- b. lze akceptovat s výhradou, pokud vykazuje vady, které nebrání tomu, aby výstup sloužil svému účelu bez významnějších omezení pro Objednatele, a při testech v souhrnu vykazuje nejvíce 4 vady kategorie C.

## **PŘÍLOHA Č. 4 – PODDODAVATELÉ**

Zhotovitel realizuje Dílo sám.

## PŘÍLOHA Č. 5 – REALIZAČNÍ TÝM A KONTAKTNÍ OSOBY

### 1 REALIZAČNÍ TÝM

Role	Kontaktní údaje	Osoba Poddodavatele (ANO/NE)
<b>Projektový manažer</b>	<p>Jméno a příjmení: [REDACTED]</p> <p>Telefon: [REDACTED]</p> <p>E-mail: [REDACTED]</p>	NE
<b>Byznys analytik</b>	<p>Jméno a příjmení: [REDACTED]</p> <p>Telefon: [REDACTED]</p> <p>E-mail: [REDACTED]</p>	NE
<b>IT architekt</b>	<p>Jméno a příjmení: [REDACTED]</p> <p>Telefon: [REDACTED]</p> <p>E-mail: [REDACTED]</p>	NE
<b>Systémový integrátor</b>	<p>Jméno a příjmení: [REDACTED]</p> <p>Telefon: [REDACTED]</p> <p>E-mail: [REDACTED]</p>	NE



<b>Vývojář</b>	Jméno a příjmení: NE [REDACTED] Telefon: [REDACTED] E-mail: [REDACTED]
<b>Procesní specialista</b>	Jméno a příjmení: NE [REDACTED] Telefon: [REDACTED] E-mail: [REDACTED]
<b>Vedoucí tester</b>	Jméno a příjmení: NE [REDACTED] Telefon: [REDACTED] E-mail: [REDACTED]
<b>UI/UX specialista</b>	Jméno a příjmení: NE [REDACTED] Telefon: [REDACTED] E-mail: [REDACTED]
<b>Specialista pro řízení servisních služeb</b>	Jméno a příjmení: NE [REDACTED] Telefon: [REDACTED] E-mail: [REDACTED]



## 2 KONTAKTNÍ OSOBY

2.1 Strany se dohodly na následujících Kontaktních osobách:

- (a) Kontaktní osoba Objednatele pro technické otázky je ke dni podpisu Smlouvy o dílo:
  - (i) Jméno a příjmení: [REDACTED]
  - (ii) Telefon: [REDACTED]
  - (iii) email: [REDACTED]
- (b) Kontaktní osoba Objednatele pro obchodní otázky je ke dni podpisu Smlouvy o dílo:
  - (i) Jméno a příjmení: Mgr. Elena Ransdorfová
  - (ii) Telefon: [REDACTED]
  - (iii) email: [REDACTED]
- (c) Kontaktní osoba Zhotovitele pro technické otázky:
  - (i) Jméno a příjmení: [REDACTED]
  - (ii) Telefon: [REDACTED]
  - (iii) email: [REDACTED]
- (d) Kontaktní osoba Zhotovitele pro obchodní otázky:
  - (i) Jméno a příjmení: Mgr. Tibor Szabó
  - (ii) Telefon: [REDACTED]
  - (iii) email: [REDACTED]

2.2 Kontaktními osobami pro technické otázky jsou osoby, které mohou jednat v záležitostech technických, vést jednání technického charakteru, poskytovat stanoviska v technických otázkách a podepisovat Předávací a Akceptační protokoly.

2.3 Kontaktními osobami pro obchodní otázky jsou osoby, které mohou vést jednání smluvního či obchodního charakteru a za Objednatele udělovat souhlas se změnou Poddodavatelů a členů v Realizačním týmu Zhotovitele.

2.4 Právní jednání, která mohou činit Kontaktní osoby pro technické otázky, mohou činit také Kontaktní osoby pro obchodní otázky, a jednání, které mohou činit Kontaktní osoby, mohou činit také osoby oprávněné za Strany k podpisu Smlouvy. Pokud bude jakékoliv jednání učiněno, schváleno, uskutečněno nebo přijato jinou osobou než osobou oprávněnou dle této Přílohy č. 5 [Realizační tým a Kontaktní osoby] nebo aprobačního řádu Objednatele, nepřihlíží se k němu.

## PŘÍLOHA Č. 6: OCHRANA OSOBNÍCH ÚDAJŮ

### 1 ÚVODNÍ USTANOVENÍ

- 1.1 V rámci plnění Smlouvy o dílo může docházet ke zpracování Osobních údajů Zhotovitelem pro Objednatele ve smyslu článku 4 bodu 2) nařízení Evropského parlamentu a Rady (EU) 2016/679 o ochraně fyzických osob v souvislosti se zpracováním osobních údajů a o volném pohybu těchto údajů a o zrušení směrnice 95/46/ES (obecné nařízení o ochraně osobních údajů), (dále jen „**Nařízení**“) a ve smyslu zákona č. 110/2019Sb., o zpracování osobních údajů, ve znění pozdějších předpisů, (dále jen „**Zákon o zpracování OÚ**“).
- 1.2 Strany mají zájem na tom dostát všem povinnostem, které jim vyplývají z (i) Nařízení a ze (ii) Zákona o zpracování OÚ.
- 1.3 Na základě článku 28 Nařízení je Objednatel povinen uzavřít se Zhotovitelem písemnou smlouvu o zpracování osobních údajů, ve které Zhotovitel mimo jiné poskytne dostatečné záruky o technickém a organizačním zabezpečení ochrany Osobních údajů, přičemž Strany se rozhodly vtělit tuto písemnou smlouvu o zpracování osobních údajů do této **Přílohy č. 6 [Ochrana Osobních údajů]**.
- 1.4 Strany mají zájem na tom, aby tato **Příloha č. 6 [Ochrana Osobních údajů]** ve spojení se Smlouvou o dílo pokrývaly veškeré činnosti zpracování osobních údajů, které Zhotovitel provádí pro Objednatele v souvislosti anebo na základě Smlouvy o dílo. Účelem této **Přílohy č. 6 [Ochrana Osobních údajů]** je stanovení rozsahu povinností Zhotovitele souvisejících především se zajištěním ochrany Osobních údajů při jejich zpracování.
- 1.5 Strany se dohodly, že Zhotovitel bude ve smyslu článku 4 bodu 2) Nařízení pro Objednatele zpracovávat Osobní údaje, které Objednatel získal nebo získá jako zaměstnavatel, objednatel anebo nadřízený orgán v roli správce Osobních údajů svých zaměstnanců, dodavatelů, spolupracovníků podřízených organizací, úřadů, soudů a jiných subjektů anebo které pro Objednatele za tímto účelem získá samotný Zhotovitel (dále jen „**Subjekty údajů**“), a to v rámci plnění povinností Zhotovitele vyplývajících ze Smlouvy o dílo.

### 2 PŘEDMĚT PŘÍLOHY

- 2.1 Předmětem této **Přílohy č. 6 [Ochrana Osobních údajů]** je vymezení vzájemných práv a povinností Stran při zpracování Osobních údajů.
- 2.2 Tato **Příloha č. 6 [Ochrana Osobních údajů]** dále stanoví rozsah Osobních údajů, které mají být zpracovávány, účel jejich zpracování a podmínky a záruky na straně Zhotovitele ohledně zajištění technického a organizačního zabezpečení Osobních údajů.
- 2.3 Strany se zavazují dále postupovat v souladu s touto **Přílohou č. 6 [Ochrana Osobních údajů]** za účelem splnění povinností dle Nařízení a Zákona o zpracování OÚ a zabezpečení ochrany Osobních údajů zpracovávaných Stranami.

### 3 ÚČEL, ROZSAH A DOBA ZPRACOVÁNÍ OSOBNÍCH ÚDAJŮ

- 3.1 Za účelem plnění předmětu Smlouvy o dílo je Zhotovitel oprávněn Osobní údaje v nezbytném rozsahu získávat, shromažďovat, zaznamenávat, uspořádat je, prohlížet, jakož s nimi vykonávat i další operace, které jsou nezbytné k plnění předmětu Smlouvy o dílo.
- 3.2 Zhotovitel bude dle této **Přílohy č. 6 [Ochrana Osobních údajů]** zpracovávat následující kategorie Osobních údajů Subjektů údajů:
  - (a) jméno a příjmení;
  - (b) kontaktní adresa;

- (c) email a telefonní číslo;
- (d) pracovní zařazení a středisko;
- (e) funkci (název pozice) v dotčeném systému;
- (f) další údaje dostupné v Registru rámci dokumentů předaných anebo vyřizovaných v souladu s platnými právními předpisy;
- (g) další informace zveřejňované (zpřístupněné veřejnosti) v souladu s platnými právními předpisy.

- 3.3** V případě, že Objednatel Zhotoviteli poskytne nebo Zhotoviteli budou jinak v souvislosti s plněním předmětu Smlouvy o dílo zpřístupněny i jiné Osobní údaje Subjektů údajů nebo Zhotoviteli budou poskytnuty Osobní údaje jiných subjektů údajů, je Zhotovitel povinen zpracovávat a chránit i tyto Osobní údaje v souladu s požadavky vyplývajícími z (i) Nařízení, (ii) ze Zákona o zpracování OÚ a (iii) z této **Přílohy č. 6 [Ochrana Osobních údajů]**.
- 3.4** Osobní údaje Subjektů údajů bude Zhotovitel zpracovávat nejdéle po dobu trvání Smlouvy o dílo.
- 3.5** Objednatel prohlašuje a uzavřením Smlouvy o dílo potvrzuje, že zpracovává Osobní údaje Subjektů údajů v souladu s platnými a účinnými právními předpisy upravujícími ochranu osobních údajů dalších platných právních předpisů anebo v souladu se souhlasem Subjektů údajů.

#### **4 ODMĚNA**

- 4.1** Strany se dohodly, že za zpracování Osobních údajů nenáleží Zhotoviteli zvláštní odměna, resp. že odměna je zahrnuta v rámci úplaty za plnění dle Smlouvy o dílo, tj. v rámci Ceny. Zhotovitel rovněž nevzniká nárok na náhradu jakýchkoliv dalších nákladů, které Zhotoviteli v souvislosti se zpracováním Osobních údajů vzniknou, kromě Ceny, jak je definována Smlouvou o dílo.

#### **5 PRÁVA A POVINNOSTI ZHOTOVITELE**

- 5.1** Zhotovitel je při zpracování Osobních údajů povinen postupovat s náležitou odbornou péčí tak, aby nezpůsobil nic, co by mohlo představovat porušení Nařízení, zejména článku 25 a 32 Nařízení ve spojení s článkem 28 Nařízení, nebo porušení Zákona o zpracování OÚ.
- 5.2** Pokud by Zhotovitel zjistil, že Objednatel porušuje povinnosti vyplývající pro něj z Nařízení, je ve smyslu článku 28 odst. 3 písm. h) věty druhé Nařízení povinen neprodleně Objednatele o této skutečnosti informovat některým ze způsobů uvedených ve Smlouvě o dílo.
- 5.3** Zhotovitel je povinen řídit se při zpracování Osobních údajů na základě této **Přílohy č. 6 [Ochrana Osobních údajů]** doloženými pokyny Objednatele. Zhotovitel je povinen upozornit Objednatele bez zbytečného odkladu na nevhodnou povahu pokynů, jestliže Zhotovitel mohl tuto nevhodnost zjistit při vynaložení veškeré odborné péče. Zhotovitel je v takovém případě povinen pokyny provést pouze na základě písemného požadavku Objednatele.
- 5.4** Zhotovitel je v souladu s článkem 82 Nařízení povinen dbát, aby žádný Subjekt údajů neutrpěl újmu na svých právech, zejména na právu na zachování lidské důstojnosti, a také dbá na ochranu před neoprávněným zasahováním do soukromého a osobního života Subjektů údajů.
- 5.5** Jakmile pomine účel, pro který byly Osobní údaje zpracovány, zejména v případě zániku Smlouvy o dílo, v případě odvolání souhlasu Subjektu údajů, nebo na základě žádosti Subjektu údajů podle článku 17 Nařízení, je Zhotovitel ve smyslu článku 28 odst. 3 písm. g) Nařízení povinen na základě a v souladu s pokyny Objednatele předat Objednateli takové Osobní údaje v souladu se Smlouvou o dílo nebo provést výmaz takových Osobních údajů.
- 5.6** V případě, že se kterýkoli Subjekt údajů bude domnívat, že Objednatel nebo Zhotovitel provádí zpracování jeho Osobních údajů, které je v rozporu s ochranou soukromého a osobního života Subjektu údajů nebo v rozporu se zákonem či Nařízením, zejména budou-li dle Subjektu údajů Osobní údaje nepřesné s ohledem na účel jejich zpracování, a tento Subjekt údajů ve smyslu

článku 15 Nařízení požádá Zhotovitele o vysvětlení, opravu vzniklého stavu dle Článku 16 Nařízení nebo výmaz Osobních údajů dle článku 17 Nařízení, zavazuje se Zhotovitel o tom neprodleně informovat Objednatele způsobem dle Smlouvy o dílo.

- 5.7** Zhotovitel je povinen Objednateli neprodleně oznámit provedení kontroly ze strany Úřadu pro ochranu osobních údajů a poskytnout Objednateli na jeho žádost podrobné informace o průběhu kontroly a kopii kontrolního protokolu. V případě zahájení správního řízení o uložení opatření k nápravě anebo uložení pokuty (dále jen „**Správní řízení**“) je Zhotovitel rovněž povinen tuto skutečnost neprodleně oznámit Objednateli a poskytnout Objednateli na jeho žádost podrobné informace o průběhu a výsledcích Správního řízení, popř. Objednateli poskytnout plnou moc k nahlížení do spisu týkajícího se Správního řízení. Zhotovitel je povinen plnit povinnosti přezkoumávaného při provádění přezkumu ve smyslu článku 58 Nařízení či kontrolované osoby dle zákona č. 255/2012 Sb., o kontrole (kontrolní řád), ve znění pozdějších předpisů, a zavazuje se poskytnout Objednateli kopii zprávy o odstranění nebo prevenci nedostatků zjištěných kontrolou/přezkumem, pokud je tato zpráva vypracována nebo může být na vyžádání Zhotovitele či Objednatele vypracována.
- 5.8** Zhotovitel je povinen informovat Objednatele o každém případě ztráty či úniku Osobních údajů, neoprávněné manipulace s Osobními údaji nebo jiného porušení zabezpečení Osobních údajů (dále jen „**Porušení zabezpečení Osobních údajů**“), a to bez zbytečného odkladu, nejpozději do 24 hodin od vzniku Porušení zabezpečení Osobních údajů nebo i pouhé hrozby, jestliže Zhotovitel mohl o tomto Porušení zabezpečení Osobních údajů či i o hrozbě vzniku Porušení zabezpečení Osobních údajů vědět při vynaložení veškeré odborné péče. Nemohl-li Zhotovitel zjistit případ skutečného či hrozícího Porušení zabezpečení Osobních údajů před uplynutím lhůty dle předchozí věty tohoto bodu, informuje Zhotovitel Objednatele nejpozději do dvaceti čtyř (24) hodin od okamžiku, kdy se o vzniku Porušení zabezpečení Osobních údajů nebo jeho hrozbě Zhotovitel dozví. Zhotovitel je i po poskytnutí informace Objednateli povinen být maximálně nápomocen při řešení Porušení zabezpečení Osobních údajů, resp. při přijímání opatření ke zmírnění možných nepříznivých dopadů a zabránění vzniku obdobných situací v budoucnu.
- 5.9** Pokud Objednatel na základě provedení posouzení vlivu na ochranu osobních údajů podle článku 35 Nařízení dojde k závěru, že je nezbytné provést další opatření v této **Příloze č. 6 [Ochrana Osobních údajů]** nestanovené, je Zhotovitel povinen taková opatření provést a obě Strany takovou změnu promítnou do této **Přílohy č. 6 [Ochrana Osobních údajů]** bez nutnosti uzavření dodatku ke Smlouvě o dílo.
- 5.10** Zhotovitel se zavazuje být Objednateli nápomocen při zajišťování povinností dle Nařízení, především povinnosti zabezpečit zpracování Osobních údajů, ohlašovat případy Porušení zabezpečení Osobních údajů, zajištění posouzení vlivu na ochranu Osobních údajů či předchozí konzultace s Úřadem pro ochranu osobních údajů, a to při zohlednění povahy zpracování a informací, jež má Zhotovitel k dispozici.
- 5.11** Zhotovitel se zavazuje být Objednateli nápomocen při plnění povinnosti Objednatele reagovat na žádosti o výkon práv Subjektů údajů, zejména na žádost na přístup k Osobním údajům, na opravu či výmaz Osobních údajů, na omezení zpracování či na přenositelnost Osobních údajů.
- 5.12** Zhotovitel se zavazuje poskytnout Objednateli veškeré informace potřebné k doložení toho, že byly splněny povinnosti zpracování Osobních údajů včetně zpracování prostřednictvím Dalšíh zpracovatelů, a umožnit audity, včetně inspekci, prováděné Objednatelem nebo jiným auditorem, kterého Objednatel pověří, a k těmto auditům přispěje.
- 5.13** Informace dle bodu 5.8 této **Přílohy č. 6 [Ochrana Osobních údajů]** musí přinejmenším obsahovat:
- (a) popis povahy daného případu Porušení zabezpečení Osobních údajů včetně, pokud je to možné, kategorií a přibližného počtu dotčených Subjektů údajů a kategorií a přibližného množství dotčených záznamů Osobních údajů;



- (b) popis pravděpodobných důsledků Porušení zabezpečení Osobních údajů;
- (c) popis opatření, která Zhotovitel přijal nebo navrhl k přijetí s cílem vyřešit dané Porušení zabezpečení Osobních údajů, včetně případných opatření ke zmírnění možných nepříznivých dopadů.

## 6 ZÁRUKY TECHNICKÉHO A ORGANIZAČNÍHO ZABEZPEČENÍ OCHRANY OSOBNÍCH ÚDAJŮ

- 6.1** Zhotovitel se zavazuje, že ve smyslu článku 32 Nařízení přijme s přihlédnutím ke stavu techniky, nákladům na provedení, povaze, rozsahu, kontextu a účelům zpracování i k různě pravděpodobným a různě závažným rizikům pro práva a svobody fyzických osob veškerá technická a organizační opatření k zabezpečení ochrany Osobních údajů způsobem uvedeným v Nařízení a Zákonu o zpracování OÚ či jiných právních předpisech k vyloučení možnosti neoprávněného nebo nahodilého přístupu k Osobním údajům, k jejich změně, zničení či ztrátě, neoprávněným přenosům, k jejich jinému neoprávněnému zpracování, jakož i k jinému zneužití Osobních údajů. Tato povinnost platí i po ukončení zpracování Osobních údajů.
- 6.2** Zhotovitel se zavazuje zejména, nikoliv však výlučně, že přijme následující organizační a technická opatření:
- (a) aniž by byl dotčen bod 6.3 této **Přílohy č. 6 [Ochrana Osobních údajů]**, Zhotovitel v případě zpracování Osobních údajů prostřednictvím vlastních zaměstnanců pověří touto činností pouze své vybrané zaměstnance a členy Realizačního týmu, které poučí o jejich povinnosti zachovávat mlčenlivost ohledně Osobních údajů a o dalších povinnostech, které jsou povinni dodržovat tak, aby nedošlo k porušení Nařízení či této **Přílohy č. 6 [Ochrana Osobních údajů]**;
  - (b) bude používat odpovídající technické zařízení a programové vybavení způsobem, který vyloučí neoprávněný či nahodilý přístup k Osobním údajům ze strany jiných osob než pověřených osob Zhotovitele ve smyslu bodu 6.2(a) této **Přílohy č. 6 [Ochrana Osobních údajů]**;
  - (c) bude Osobní údaje uchovávat v náležitě zabezpečených objektech a místnostech;
  - (d) Osobní údaje v elektronické podobě bude uchovávat na zabezpečených serverech nebo na nosičích dat, ke kterým budou mít přístup pouze pověřené osoby na základě přístupových kódů či hesel, a bude Osobní údaje pravidelně zálohovat, pokud takové zálohy neprovádí Objednatel v souladu se Smlouvou o dílo nebo interními předpisy;
  - (e) zajistí dálkový přenos Osobních údajů buď pouze prostřednictvím veřejně nepřístupné sítě, nebo prostřednictvím zabezpečeného přenosu po veřejných sítích;
  - (f) písemné dokumenty obsahující Osobní údaje bude uchovávat na zabezpečeném místě, přičemž bude vést řádnou evidenci o pohybu takových písemných dokumentů;
  - (g) bude v co největší míře zpracovávat pouze pseudonymizované a šifrované Osobní údaje, je-li takové opatření vhodné a nezbytné ke snížení rizik plynoucích ze zpracování Osobních údajů;
  - (h) zajistí neustálou důvěrnost, integritu, dostupnost a odolnost systémů a služeb zpracování;
  - (i) prostřednictvím vhodných technických prostředků zajistí schopnost obnovit dostupnost Osobních údajů a přístup k nim včas v případě fyzických či technických incidentů;
  - (j) zajistí pravidelné testování posuzování a hodnocení účinnosti zavedených technických a organizačních opatření pro zajištění bezpečnosti zpracování; a
  - (k) při ukončení zpracování Osobních údajů zajistí Zhotovitel dle dohody s Objednatelům výmaz Osobních údajů, nebo tyto Osobní údaje předá Objednateli viz bod 5.5 této **Přílohy č. 6 [Ochrana Osobních údajů]**.

- 6.3** Zhotovitel je oprávněn pověřit zpracováním Osobních údajů dalšího zpracovatele (dále jen „**Další zpracovatel**“). Zhotovitel informuje Objednatele o veškerých Dalšíh zpracovatelích, které zamýšlí pověřit zpracováním Osobních údajů, o veškerých zamýšlených změnách týkajících se přijetí Další zpracovatelů nebo jejich nahrazení a poskytne tak Objednateli příležitost vyslovit vůči přijetí těchto Dalšíh zpracovatelů námitky. Mimo Další zpracovatele, vůči kterým Objednatel nic nenamítal, Zhotovitel nesvěří zpracování osobních údajů žádné třetí osobě. Další zpracovatel musí být zároveň Poddodavatelem uvedeným v **Příloze č. 4 [Poddodavatelé]** a splňovat podmínky stanovené pro Poddodavatele dle Smlouvy o dílo.
- 6.4** Pokud Zhotovitel zapojí ve smyslu bodu 6.3 **Přílohy č. 6 [Ochrana Osobních údajů]** Dalšího zpracovatele, aby provedl určité činnosti zpracování, musí být tomuto Dalšímu zpracovateli uloženy na základě smlouvy stejné povinnosti na ochranu Osobních údajů, jaké jsou uvedeny v této **Příloze č. 6 [Ochrana Osobních údajů]**, a to zejména poskytnutí dostatečných záruk, pokud jde o zavedení vhodných technických a organizačních opatření tak, aby zpracování splňovalo požadavky Nařízení, Zákona o zpracování OÚ a Interní dokumentace. Neplní-li Další zpracovatel své povinnosti v oblasti ochrany údajů, odpovídá Objednateli za plnění povinností dotčeného Dalšího zpracovatele i nadále plně Zhotovitel.
- 6.5** Zhotovitel je povinen zavést a dokumentovat přijatá a provedená technicko-organizační opatření k zajištění ochrany Osobních údajů v souladu s Nařízením (včetně článku 30 Nařízení), Zákonem o zpracování OÚ a jinými právními předpisy.

## 7 POVINNOSTI PO ZÁNÍKU SMLOUVY O DÍLO

- 7.1** Zhotovitel je po zániku Smlouvy o dílo povinen dodržovat veškeré povinnosti plynoucí z Nařízení či Zákona o zpracování OÚ vedoucí zejména k předejití jakémukoliv neoprávněnému nakládání s Osobními údaji do doby, než dle pokynů Objednatele a v souladu se Smlouvou o dílo tyto Osobní údaje Zhotovitel předá Objednateli nebo provede jejich výmaz.
- 7.2** Povinnost zachování důvěrné povahy Osobních údajů trvá i po ukončení Smlouvy o dílo.

## Příloha č. 7 – Vzor předávacího protokolu

### Předávací protokol

dle Smlouvy o dílo na vývoj a implementaci platformy pro tvorbu rejstříků

č. MSP-3/2024-MSP-CES

<b><u>Předávající:</u></b> <b>InQool, a.s.,</b> se sídlem: Svatopetrská 35/7, Komárov, 617 00 Brno, Česká republika IČO: 29222389	<b><u>Přebírající:</u></b> <b>Česká republika – Ministerstvo spravedlnosti</b> se sídlem: Vyšehradská 16, 128 10 Praha 2 IČO: 000 25 429
<b><u>Místo předání:</u></b>  <b><u>Předmět předání:</u></b>	
<b>Za předávajícího:</b> Jméno a příjmení:	<b>Za přebírajícího:</b> Jméno a příjmení:
dne:  podpis:	dne:  podpis:

## Příloha č. 8 – Vzor akceptačního protokolu

### Akceptační protokol

dle Smlouvy o dílo na vývoj a implementaci platformy pro tvorbu rejstříků

č. MSP-3/2024-MSP-CES

<b><u>Zhotovitel:</u></b> InQool, a.s., se sídlem: Svatopetrská 35/7, Komárov, 617 00 Brno, Česká republika IČO: 29222389	<b><u>Objednatel:</u></b> Česká republika – Ministerstvo spravedlnosti se sídlem: Vyšehradská 16, 128 10 Praha 2 IČO: 000 25 429
<b><u>Předmět akceptace (popis výstupu):</u></b>  <b><u>Fáze:</u></b>  <b><u>Vyjádření Objednatele:</u></b>  <i>Akceptováno / Neakceptováno vč. případného uvedení, v čem předmětný výstup dle Objednatele neodpovídá požadavkům uvedeným ve Smlouvě, anebo jaké obsahuje vady, a to spolu se stanovením lhůty k odstranění vad a nedostatků...</i>	
<b><u>Za Zhotovitele:</u></b> Jméno a příjmení:	<b><u>Za Objednatele:</u></b> Jméno a příjmení:
dne:  podpis:	dne:  podpis: