

## SMLOUVA O DODÁVCE TEPELNÉ ENERGIE

Evidenční číslo smlouvy u dodavatele: **06/072**

Evidenční číslo smlouvy u odběratele:

(dále v textu jen Smlouva) uzavřená mezi níže uvedenými smluvními stranami podle §76 odst. 3 zákona č. 458/2000 Sb., o podmínkách podnikání a o výkonu státní správy v energetických odvětvích (energetický zákon) v platném znění.

### Smluvní strany

#### **Dodavatel**

Obchodní firma: ACTHERM, spol. s r.o.  
Sídlo: se sídlem Praha 10 Malešice, Počernická 524/64 odštěpný závod Chomutov, Továrni 5533, 430 00 Chomutov  
Zastoupený: Karlem Rovenským, ředitelem odštěpného závodu, zapsaným v obchodním rejstříku jako vedoucí organizační jednotky  
Zmocněnec pro tech. jednání:  
IČ: 480 24 091  
DIČ: CZ48024091  
Bankovní spojení:  
Účet číslo:  
Licence číslo: 32 rozvod tepelné energie, č. 320100263  
Firma je zapsána v obchodním rejstříku vedeném Městským soudem v Praze, odd. C, vložka 13890

#### **Odběratel**

Jméno (název): **Technické služby města Chomutova, příspěvková organizace**  
Právní forma:  
Sídlo firmy (adresa): **nám.1.máje 89, Chomutov, 43001**  
Trvalé bydliště:  
Zastoupený: **Ing. Zbyněk Koblížek, ředitel**  
IČ (RČ): **00079065**  
DIČ: **CZ00079065**  
Bankovní spojení:  
Účet číslo:  
Zmocněnec pro jednání ve věcech technických:

Zápis v obchodním rejstříku vedeném Krajským soudem v Ústí nad Labem, odd. PR, vložka 630

Příjemce faktury: **Technické služby města Chomutova, příspěvková organizace**  
Sídlo: **nám.1.máje 89, Chomutov, 43001**

## Definice termínů a zkratk použitých ve Smlouvě

<b>Odběr tepelné energie:</b>	převzetí dodávky tepelné energie od dodavatele ke konečné spotřebě nebo dalšímu využití,
<b>OTZ:</b>	Odběrné tepelné zařízení – zařízení připojené na zdroj či rozvod tepelné energie určené pro vnitřní rozvod a spotřebu tepelné energie v objektu nebo jeho částí, případně v souboru objektů odběratele,
<b>OM:</b>	Odběrné místo – je místo plnění předmětu smlouvy specifikované v Příloze č. 1 Smlouvy, v němž přechází tepelná energie z vlastnictví dodavatele do vlastnictví odběratele,
<b>PM:</b>	Předávací místo – je fyzická část OM, v němž přechází tepelná energie a nebezpečí škody na tomto zboží z dodavatele na odběratele a naopak; není-li v Příloze č. 1 stanoveno odlišně, jsou předávacím místem pro ÚT teploměrné jímky měřiče tepelné energie, není-li v Příloze č. 1 stanoveno odlišně, je předávacím místem pro TUV (v případě, že je dodávka TUV měřena v OM) výstupní armatura (ve směru toku TUV) měřiče TUV; není-li v Příloze č. 1 stanoveno odlišně, je předávacím místem pro TUV (v případě, že je dodávka TUV měřena v centrální přípravě TUV) první uzavírací armatura navazující odběrného tepelného zařízení, není-li v Příloze č. 1 stanoveno odlišně, je předávacím místem pro vracené teplotnosné médium a cirkulující TUV poslední uzavírací armatura (ve směru toku média a TUV) odběrného tepelného zařízení,
<b>Teplotnosné médium:</b>	chemicky upravená voda sloužící k přenosu tepelné energie ze zařízení dodavatele do zařízení odběratele; teplotnosné médium je majetkem dodavatele; pokud není ve Smlouvě sjednán odběr teplotnosného média, je odběratel povinen toto médium vracet,
<b>ÚT:</b>	tepelná energie obsažená v teplotnosném médiu určená pro vytápění,
<b>TUV:</b>	teplá užitková voda je pitná voda, kterou dodavatel odebírá z veřejného vodovodu a ve svém zařízení do ní dodává tepelnou energii nutnou pro ohřátí na parametry stanovené vyhláškou MPO č. 152/2001 Sb. v platném znění,
<b>SV:</b>	studená (pitná) voda je voda, kterou dodavatel odebírá z veřejného vodovodu, a která slouží pro přípravu TUV; náklady na SV přeúčtovává dodavatel odběrateli TUV na základě faktury od dodavatele SV
<b>VS:</b>	výměnková stanice,
<b>Parametry tepelné energie:</b>	jsou sjednány pro každé OM v Příloze č. 2; parametry tepelné energie jsou sjednávány s respektováním ČSN 07 7401 v případě ÚT a ČSN 83 0616 v případě TUV,
<b>Odběrový diagram:</b>	dokument, v němž je stanoven požadavek odběratele na roční objem dodávky tepelné energie a jeho rozpis na jednotlivé kalendářní měsíce; tento dokument je sestavován na základě projektovaných parametrů OTZ a s přihlédnutím ke statisticky zjištěným skutečnostem odběrů tepelné energie předchozích let; tento dokument nemá charakter závazné objednávky

## Článek 1

### Předmět smlouvy

Dodavatel se za podmínek stanovených Smlouvou zavazuje dodat odběrateli:

- a) tepelnou energii pro vytápění – ÚT,

Odběratel se zavazuje tepelnou energii dle této Smlouvy odebrat a zaplatit dodavateli sjednanou cenu.

## Článek 2

### Místo a způsob plnění

- 2.1. Místem plnění je každé OM, které je uvedeno v Příloze č. 1.
- 2.2. Dodávka tepelné energie je splněna přechodem tepelné energie v PM v množství a kvalitě sjednaném Smlouvou v Příloze č. 2 pro každé odběrné místo. Odběr tepelné energie je splněn převzetím tepelné energie a úplným zaplacením kupní ceny.
- 2.3. Při nedodržení sjednaných parametrů dodávky ze strany dodavatele je plnění hodnoceno jako částečné. V případě reklamace bude míra neplnění a z toho plynoucí závěry předmětem důkazního řízení nebo dohody obou stran.
- 2.4. Měření dodané tepelné energie je prováděno stanoveným měřidlem. Naměřené množství tepelné energie je podkladem pro fakturaci ceny. Odečet měřidel provádí dodavatel nebo osoby jím pověřené. V případě pochybnosti má odběratel právo na provedení kontrolního odečtu, který bude proveden za přítomnosti oprávněného zaměstnance dodavatele.
- 2.5. Přezkoušení měřidla na žádost odběratele ve smyslu ustanovení § 78, odst. 2, zákona č. 458/2000 Sb., Energetický zákon v platném znění, zajistí dodavatel v příslušném autorizovaném metrologickém středisku. Výsledek přezkoušení dodavatel doloží odběrateli Potvrzením o přezkoušení měřidla tepelné energie, vydaným tímto autorizovaným metrologickým střediskem. V případě, že přezkoušením byla zjištěna odchylka měřidla v rámci povolené tolerance, zavazuje se odběratel zaplatit dodavateli veškeré náklady spojené s demontáží, ověřením a zpětnou montáží měřidla.
- 2.6. Prokáže-li přezkoušení měřidla odchylku mimo povolenou toleranci podle platné legislativy, provede se fakturace dodávek tepelné energie podle sjednaného náhradního výpočtu. Dodavatel provede vyúčtování dodávek tepelné energie proti vystaveným fakturám za rozhodné období formou dobropisu nebo vrubopisu.
- 2.7. V případě poruchy měřidla bude odebrané množství tepelné energie stanoveno náhradním způsobem, a to:
  - a) v případě ÚT na základě výpočtu z topné charakteristiky a průběhu venkovních teplot za neměřené období,
  - b) u nových odběrů ÚT (kde nejsou k dispozici historická data) podle srovnatelného OM ve stejném období,
  - c) v případě TUV technickým výpočtem podle srovnatelného období z historických údajů OM nebo podle srovnatelného OM ve stejném období,
  - d) u nových odběrů TUV (kde nejsou k dispozici historická data) podle srovnatelného OM ve stejném období.

Pokud bude množství tepelné energie stanoveno náhradním způsobem, bude tato skutečnost uvedena v podkladech pro vyúčtování.



## Článek 4

### Cena

- 4.1. Smluvní strany na základě svobodné vůle sjednávají v následujících ustanoveních způsob určení ceny dodávané tepelné energie, přičemž tento způsob stanovení ceny je v souladu se zákonem č. 526/1990 Sb., o cenách, ve znění pozdějších změn a doplňků, navazujícími vyhláškami a platnými cenovými rozhodnutími ERÚ.
- 4.2. Cena dodávané tepelné energie je kalkulována pro daný kalendářní rok v předpokládané cenové úrovni k datu kalkulace. Kalkulovaná cena je uvedena v Příloze č. 3 Smlouvy, která tvoří její nedílnou součást.
- 4.3. Pro případ, že v průběhu kalendářního roku dojde ke změně cen hlavních vstupů do kalkulace ceny dodávané tepelné energie, sjednávají smluvní strany v souladu s ustanovením § 473 a následujících zákona č. 513/1991 Sb., obchodní zákoník, v platném znění cenovou doložku. V souladu s touto cenovou doložkou je dodavatel povinen upravit cenovou kalkulaci tepelné energie a zároveň je oprávněn jednostranně změnit cenu dodávané tepelné energie. Tuto změnu je dodavatel povinen odběrateli písemně oznámit před uplatněním nové ceny ve fakturaci.
- 4.4. Za hlavní vstupy dle předchozího odstavce se rozumí:
  - a) cena paliv,
  - b) cena nakupovaného tepla,
  - c) cena nakupované elektrické energie,
  - d) sazba emisí za znečištění ovzduší a cen za likvidaci odpadů,
  - e) cena nakupované vody včetně chemikálií pro její úpravu.
- 4.5. Pokud odběratel nebude souhlasit se změnou ceny dodávané tepelné energie, má právo ji nechat přezkoumat ERÚ, žádost o přezkum nemá odkladný účinek na splatnost faktur.
- 4.6. Pokud se v některém OM odběratele vyskytnou náklady, které nejsou součástí kalkulace ceny dodávané tepelné energie dle Smlouvy a zároveň tyto náklady mají přímý vztah k plnění této smlouvy, je dodavatel oprávněn tyto náklady v prokazatelné výši přeúčtovat odběrateli.

## Článek 5

### Fakturační a platební podmínky

- 5.1. Dodavatel účtuje ceny dodávané tepelné energie odběrateli fakturami s náležitostmi daňového dokladu podle § 28 zákona 235/2004 Sb., o dani z přidané hodnoty, v platném znění.
- 5.2. Dodávky fakturuje dodavatel odběrateli v termínech dle Přílohy č. 4 Smlouvy.
- 5.3. Splatnost faktur sjednávají smluvní strany 15 (patnáct) dnů ode dne vystavení faktury. Částka se považuje za zaplacenou dnem připsání na účet dodavatele.
- 5.4. Budou-li smluvní strany v prodlení jakéhokoliv peněžitého závazku, může věřitel uplatnit smluvní úrok z prodlení ve výši 0,03 % z dlužné částky za každý den prodlení až do úplného zaplacení.
- 5.5. V případě, že odběratel reklamuje fakturaci za dodávku tepelné energie, je povinen dodavateli za toto reklamované období zaplatit předběžnou částku, která se rovná částce odpovídající odběru tepelné energie dle odběrového diagramu sjednaného v Příloze č. 4.
- 5.6. Po vyřešení reklamace (dojde-li k oboustranně akceptovatelnému vyřízení reklamace) bude provedeno vyrovnání předběžné částky doplatkem ze strany odběratele nebo dobropisem ze strany dodavatele. Případný dobropis bude dodavatelem započten s fakturou – daňovým dokladem.
- 5.7. Dodavatel i odběratel mohou uplatnit reklamaci na kvalitu dodávky tepelné energie, na fakturované množství tepelné energie a na částku za tepelnou energii, nejpozději do 30 (třiceti) dnů ode dne splatnosti fakturované částky za reklamované období. Reklamace uplatňují smluvní strany výhradně písemně.

- 5.8. Smluvní strany se dohodly, že odběratel dodavateli bude poskytovat dílčí platby za dodané a dosud nevyfakturované tepelné energie ve formě záloh.
- 5.9. Odběratel se zavazuje hradit zálohy za dodávku tepelné energie podle platebního kalendáře, který bude vystaven dle Přílohy č. 4 Smlouvy.
- 5.10. Zálohy budou zúčtovány v daňovém dokladu – faktuře za odpovídající období. Při měsíční fakturaci do 15. dne následujícího měsíce, při ročním vyúčtování do 15.2. následujícího roku.
- 5.11. V rámci platebního styku se odběratel zavazuje dodržovat následující variabilní a specifické symboly:
  - a) variabilní symbol fakturované částky je roven číslu faktury,
  - b) variabilní symbol pro platbu zálohy je uveden v daňovém dokladu (platebním kalendáři)

## Článek 6 Ostatní ujednání

- 6.1. Rozhraní mezi OTZ odběratele a rozvodným tepelným zařízením dodavatele je tvořeno uzavíracími armaturami. Tyto armatury jsou součástí OTZ a jsou v majetku odběratele. Odběratel je povinen zajistit plnou provozuschopnost těchto armatur. Odběratel touto smlouvou uděluje dodavateli právo manipulace s těmito armaturami.
- 6.2. Odběratel je odpovědný za řádný stav svého OTZ a jeho udržování, s výjimkou měřících a regulačních zařízení dodavatele umístěných na OTZ. Části OTZ odběratele, které se nacházejí před měřícím zařízením, mohou být zaplombovány dodavatelem, aby se zaručilo řádné měření dodávek tepelné energie včetně přenosu dat. Jakýkoliv zásah do zařízení odběratele, kterým prochází neměřené teplo nebo do zařízení, kterým se předávají naměřené hodnoty, je možný po předchozím písemném souhlasu dodavatele mimo situace, kdy by mohlo dojít k bezprostřednímu ohrožení zdraví, života nebo škodám na majetku. V takovém případě musí být dodavatel neprodleně o zásahu písemně informován.
- 6.3. Odběratel se zavazuje bez zbytečného odkladu ohlásit dodavateli všechny závady na OTZ (včetně zařízení případných podružných odběratelů), které mají vliv na provoz tepelných systémů dodavatele a zajistit bez zbytečného odkladu jejich odstranění. V případě, že závada na OTZ má vliv na kvalitu a plynulost dodávky tepelné energie jinému odběrateli, musí odběratel učinit taková opatření, aby těmto odběratelům mohla být dodávka tepelné energie obnovena neprodleně.
- 6.4. Veškeré technické úpravy a změny na svém OTZ, které mohou ovlivnit kvalitu a plynulost dodávky tepelné energie a sjednané hodnoty dodávky (množství, příkon) včetně těch, které mohou ovlivnit jiné odběratele, může odběratel realizovat po prokazatelných konzultacích s dodavatelem stvrzenými oboustranně podepsaným zápisem.
- 6.5. Odběratel je z provozních důvodů povinen při podpisu Smlouvy předložit dodavateli doklady o provedení předepsaných kontrol, revizí a přezkoušení technické způsobilosti jeho odběrného zařízení. Pro naplnění ustanovení § 76, odst. 9, písmeno b), zákona č. 458/200 Sb., energetický zákon v platném znění se odběratel zavazuje umožnit oprávněným pracovníkům dodavatele provádět za účasti odpovědných zástupců odběratele kontrolu odběrných tepelných zařízení odběratele i jeho podružných odběrů. Vykonáním prohlídky zařízení odběratele nebere však dodavatel na sebe odpovědnost za řádný stav a provoz zařízení a nijak tím nemění odpovědnost vlastníka nebo provozovatele zařízení vůči orgánům státní správy nebo dodavateli.
- 6.6. Odběratel nesmí bez předchozího souhlasu dodavatele k OTZ připojit nového odběratele.

## Článek 7 Závěrečná ujednání

- 7.1. Právní smluvní vztahy mezi smluvními stranami se řídí českým právním řádem. Tato smlouva podléhá režimu zákona č. 458/2000 Sb., energetický zákon, v platném znění a prováděcím vyhláškám k tomuto zákonu, v platném znění.
- 7.2. Ustanovení, zde výslovně neupravená, podléhají zákonu č. 513/1991 Sb., obchodní zákoník, v platném znění.
- 7.3. Smlouva je sepsána ve 3 (třech) vyhotoveních, z nichž 2 (dvě) vyhotovení obdrží dodavatel a 1 (jedno) vyhotovení obdrží odběratel. Touto smlouvou se ruší veškeré jiné smlouvy včetně dodatků sjednané smluvními stranami ve věcech, jež jsou řešeny touto smlouvou.
- 7.4. Smluvní strany svými podpisy potvrzují, že smlouvu uzavřely dobrovolně a vážně, určitě a srozumitelně podle své pravé a svobodné vůle, nikoliv v tísní nebo za nápadně nevýhodných podmínek.

## Článek 8 Přílohy

Nedílnou součástí této smlouvy jsou přílohy:

Příloha č. 1: Seznam odběrných míst

Příloha č. 2: Technické parametry odběrného místa

Příloha č. 3: Cenové ujednání

Příloha č. 4: Odběrový diagram, dohoda o zálohách a termíny fakturace

Příloha č. 5: Ujednání v případě společného měření

Příloha č. 6: Smluvní pokuty

V .....

dne 6. 7. 06

V *Chomutov*

dne 5/7/06

Dodavatel:

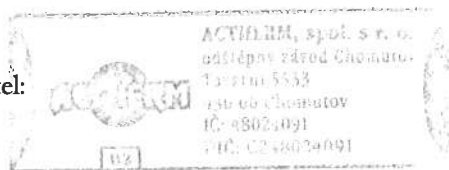

Odběratel:

Karel Rovenský  
ředitel odštěpného závodu

TECHNICKÉ SLUŽBY  
MĚSTA CHC  
příspěvková organizace  
430 01 Chomutov, nám. 1. máje 89  
IČ: 00079085, DIČ: CZ00079085

## SEZNAM ODBĚRNÝCH MÍST

příloha č. 1. kupní smlouvy evidované u dodavatele pod číslem : 06/072  
u odběratele pod číslem :

Číslo VS	Číslo OM	Č. p. OM	Ulice	Č.p. odběru	Dílčí smlouva
10	09	5163	Kamenná	5163	072/001/1009
31	03	4942	Dr. Farského	4942	072/002/3103

Za dodavatele :

Dne : 6.7.06

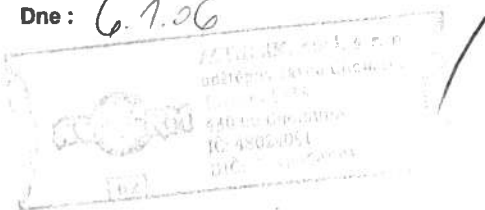

Za odběratele :

Dne : 5/11/06

TECHNICKÉ SLUŽBY  
MĚSTA CHOMUTOVA  
příspěvková organizace ①  
430 01 Chomutov, nám. 1. máje 89  
IČ: 00079065, DIČ: CZ00079065



## TECHNICKÉ PARAMETRY ODBĚRNÉHO MÍSTA

příloha č. 2. kupní smlouvy evidované u dodavatele pod číslem : 06/072  
u odběratele pod číslem :

### 1. Identifikační údaje

číslo OM:	09	adresa OM:	Kamenná 5163
druh odběru:	vytápění	číslo dílčí smlouvy:	072/001/1009
OM je napojeno na VS:	10	název VS:	KAMENNÁ 2

### 2. Odebíraná tepelná energie, způsob měření, přístup k měřidlům

ÚT:	ano	kalorimetr	OM
TUV:	ano	2x kalorimetr, 1x vodoměr	výměnková stanice

Smluvní strany se dohodly na tomto způsobu a pravidlech přístupu k měřidlům:

Měsíční odečty měřidel bude dodavatel provádět v průběhu posledních 3 (tři) dnů před koncem kalendářního měsíce. V těchto dnech se zavazuje odběratel umožnit zaměstnancům dodavatele přístup k měřidlům takto:

*p. Erat - Alč - 602 829 409*

### 3. Parametry OM (vyhl. 372/2001 Sb. ve znění pozdějších předpisů)

ZPP (započítatelná podlahová plocha)	240,00 m <sup>2</sup>
PPNP (podlahová plocha nebytových prostor pro TUV)	120,00 m <sup>2</sup>
max. požadovaný výkon pro dodávku ÚT:	0,00 kW/h
max. požadovaný výkon pro dodávku TUV:	0,00 kW/h

### 4. Technické parametry dodávané tepelné energie

ÚT: tlak:	min.	400 kPa
tlak:	max.	600 kPa
teplota přívodu:	lineárně v závislosti na venkovní teplotě, zpravidla 35 - 72 °C	
zpátečka:	max.	60 °C
objemový průtok:	dle přihlášky	
TUV: tlak:	min.	250 kPa
tlak:	max.	1000 kPa
teplota:	min.	48 °C
teplota:	max.	60 °C

Za dodavatele

Dne : 6. 7. 06

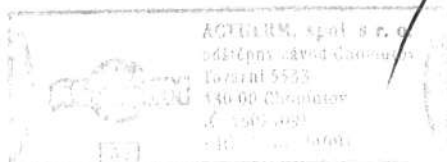

Za odběratele : 1.

Dne :

*5/1/06*

strana 1 z 2

TECHNICKÉ SLUŽBY  
MĚSTA CHOMUTOVA  
příspěvková organizace ①  
430 01 Chomutov, n.šm. 1. máje 89  
IČ: 00076065, DIČ: CZ00076065

## TECHNICKÉ PARAMETRY ODBĚRNÉHO MÍSTA

příloha č. 2. kupní smlouvy evidované u dodavatele pod číslem : 06/072  
u odběratele pod číslem :

### 1. Identifikační údaje

číslo OM:	03	adresa OM:	Dr. Farského 4942
druh odběru:	vytápění	číslo dílčí smlouvy:	072/002/3103
OM je napojeno na VS:	31	název VS:	LÁZNĚ

### 2. Odebíraná tepelná energie, způsob měření, přístup k měřidlům

ÚT:	ano	kalorimetr	OM
TUV:	ano	2x kalorimetr, 1x vodoměr	výměnková stanice

Smluvní strany se dohodly na tomto způsobu a pravidlech přístupu k měřidlům:

Měsíční odečty měřidel bude dodavatel provádět v průběhu posledních 3 (tří) dnů před koncem kalendářního měsíce. V těchto dnech se zavazuje odběratel umožnit zaměstnancům dodavatele přístup k měřidlům takto:

### 3. Parametry OM (vyhl. 372/2001 Sb. ve znění pozdějších předpisů)

ZPP (započítatelná podlahová plocha)	210,00 m <sup>2</sup>
PPNP (podlahová plocha nebytových prostor pro TUV)	63,00 m <sup>2</sup>
max. požadovaný výkon pro dodávku ÚT:	0,00 kW/h
max. požadovaný výkon pro dodávku TUV:	0,00 kW/h

### 4. Technické parametry dodávané tepelné energie

ÚT: tlak:	min.	200 kPa
tlak:	max.	600 kPa
teplota přivodu:	lineárně v závislosti na venkovní teplotě, zpravidla 35 - 72 °C	
zpátečka:	max.	60 °C
objemový průtok:	dle přihlášky	

TUV: tlak:	min.	0 kPa
tlak:	max.	0 kPa
teplota:	min.	0 °C
teplota:	max.	0 °C

Za dodavatele :

Za odběratele

Dne: 6.7.06

Dne :

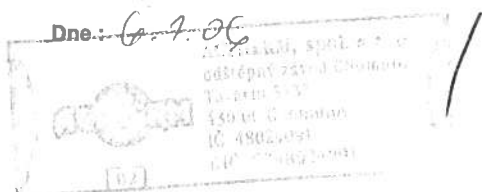
 5/1/06  
strana 2 z 2

TECHNICKÉ SLUŽBY  
MĚSTA CHOMUTOVA  
příspěvková organizace ①  
430 01 Chomutov, nám. 1. máje 89  
IČ: 00079065, DIČ: CZ00079065

**ZPŮSOB ROZDĚLENÍ NÁKLADŮ NA PŘÍPRAVU TUV**

Příloha č. 5 Smlouvy evidované u dodavatele pod číslem : 06/072  
u odběratele pod číslem :

**1. Identifikační údaje**

číslo OM: 09  
druh odběru: vytápění  
OM je napojeno na VS: 10

adresa OM: Kamenná 5163  
číslo dílčí smlouvy: 072/001/1009  
název VS: KAMENNÁ 2

1. Rozdělení nákladů na tepelnou energii a náklady na přípravu a dodávku teplé užitkové vody na jednotlivé objekty či jejich části bude provedeno v souladu s vyhláškou č. 224/2001 Sb., v platném znění.

2. Odečty poměrových měřidel (vodoměrů) provede odběratel vždy ke konci zúčtovacího období a nejdéle do 15. ledna následujícího roku je písemně předá dodavateli. V písemném dokladu bude uveden datum odečtu, číslo, název a adresa OM a odběr v celých m<sup>3</sup>. Dodavatel převzetím dat nepřebírá žádnou zodpovědnost za tato data. Dodavatel je odpovědný pouze za to, že při rozúčtování budou použita data, která obdržel od jednotlivých odběratelů.

Za dodavatele

Dne: 6.2.06

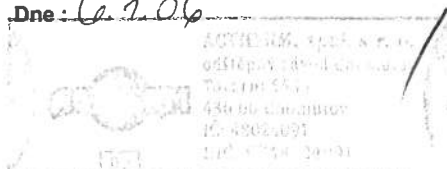

Za odběratele:

Dne:

5/1/06

strana 1 z 2

TECHNICKÉ SLUŽBY  
MĚSTA CHOMUTOVA  
příspěvková organizace ①  
430 01 Chomutov, nám. 1. máje 89  
IČ: 00079065, DIČ: CZ00079065

**ZPŮSOB ROZDĚLENÍ NÁKLADŮ NA PŘÍPRAVU TUV**

**Příloha č. 5 Smlouvy evidované u dodavatele pod číslem : 06/072  
u odběratele pod číslem :**

**1. Identifikační údaje**

číslo OM: **03**  
druh odběru: **vytápění**  
OM je napojeno na VS: **31**

adresa OM: **Dr. Farského 4942**  
číslo dílčí smlouvy: **072/002/3103**  
název VS: **LÁZNĚ**

1. Rozdělení nákladů na tepelnou energii a náklady na přípravu a dodávku teplé užitkové vody na jednotlivé objekty či jejich části bude provedeno v souladu s vyhláškou č. 224/2001 Sb., v platném znění.

2. Odečty poměrových měřidel (vodoměrů) provede odběratel vždy ke konci zúčtovacího období a nejdéle do 15. ledna následujícího roku je písemně předá dodavateli. V písemném dokladu bude uveden datum odečtu, číslo, název a adresa OM a odběr v celých m<sup>3</sup>. Dodavatel převzetím dat nepřebírá žádnou zodpovědnost za tato data. Dodavatel je odpovědný pouze za to, že při rozúčtování budou použita data, která obdržel od jednotlivých odběratelů.

Za dodavatele :

Dne: 6.7.06

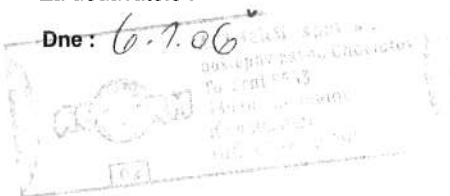

Za odběratele :

Dne :

5/9/06

strana 2 z 2

TECHNICKÉ SLUŽBY  
MĚSTA CHOMUTOVA  
příspěvková organizace ①  
430 01 Chomutov, nám. 1. máje 89  
IČ: 00000000, DIČ: CZ00000000

**SMLUVNÍ POKUTY**

**Příloha č. 6 Smlouvy evidované u dodavatele pod číslem : 06/072  
u odběratele pod číslem :**

1. Odběratel má právo fakturovat dodávajícímu smluvní pokutu ve výši 1 000 Kč za každý den a OM, kdy touto smlouvou sjednané kvalitativní parametry tepelné energie nebyly dodavatelem prokazatelně dodrženy po dobu delší než 12 hodin. Právo na smluvní pokutu se netýká případů uvedených v § 76, odst. 4. zákona č. 458/2000 Sb., energetický zákon v platném znění.
2. Dodavatel má právo fakturovat odběrateli smluvní pokutu ve výši 5 000 Kč za každý případ poškození, zničení nebo odcizení měřidla, plomby nebo jiného zařízení dodavatele, které je umístěno v OM, pokud toto prokazatelně způsobil odběratel. Dodavatel má právo na své náklady zajistit svá měřící zařízení proti neoprávněné manipulaci a odběratel je povinen mu toto umožnit. Zjistí-li odběratel porušení měřícího zařízení nebo jeho zajištění, je povinen toto neprodleně oznámit dodavateli viz. § 78, odst. 4 zákona č. 458/2000Sb., energetický zákon v platném znění.
3. Dodavatel má právo fakturovat odběrateli smluvní pokutu za nesprávné údaje sdělené dodavateli v této smlouvě a jejich přílohách, odečtech vodoměrů podle Přílohy č. 5. a včasné neohlášení změn údajů uvedených v této smlouvě a jejich přílohách, ve výši 1 000 Kč za každý nesprávný údaj.
4. Dodavatel má právo fakturovat odběrateli smluvní pokutu ve výši 3 000 Kč za každou neoprávněnou manipulaci s měřícím zařízením, nedovolenou a neprojednanou úpravou zařízení dodavatele i odběratele, která by měla vliv na výsledky měření a byla prokazatelně zaviněna odběratelem viz. § 78, odst. 4 zákona č. 458/2000 Sb., energetický zákon v platném znění.
5. Dodavatel má právo fakturovat odběrateli smluvní pokutu ve výši 1 500 Kč za každý případ obnovení dodávky tepelné energie po jejím přerušení z důvodu neoprávněného odběru. V tomto případě bude dodávka obnovena neprodleně poté, kdy bude smluvní pokuta uhrazena.

Za dodavatele :

Dne : 6.7.06

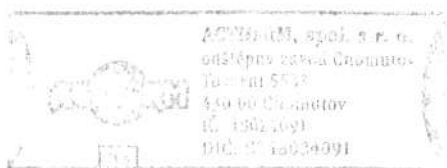

Za odběratele

Dne :

5/7/06

TECHNICKÉ SLUŽBY  
MĚSTA CHOMUTOVA  
příspěvková organizace ①  
430 01 Chomutov, nám. 1. máje 89  
IČ: 00979065, DIČ: CZ00979065