



POS POS 93/2017
T002/17/00051159

SPRÁVA NÁRODNÍHO PARKU ŠUMAVA

F 164 B/S02

SMLOUVA O DÍLO

uzavřená dle § 2586 an. zákona č. 89/2012 Sb., občanský zákoník, v platném znění (dále jen „občanský zákoník“)
(dále též jako „smlouva“)

SMLUVNÍ STRANY

Objednatel: Správa Národního parku Šumava
sídlo: 1. máje 260/19, 385 01 Vimperk
zastoupená: ředitelem organizace Mgr. Pavlem Hubeným
IČ: 00583171
DIČ: CZ 00583171
kontaktní adresa: 1. máje 260/19, 385 01 Vimperk

(Objednatel je příspěvkovou organizací Ministerstva životního prostředí České republiky)
(dále jen „objednatel“)

a

Zhotovitel: ing. Jiří Smrž
[redacted]
zastoupený: ing. Jiřím Smržem
IČ: 63894149
DIČ: CZ 5405031093
Zápis v OR: -

(dále jen „zhotovitel“)

(dále též jako „smluvní strany“)

uzavírají níže uvedeného dne, měsíce a roku tuto Smlouvu o dílo



1. PŘEDMĚT SMLOUVY

Zhotovitel se zavazuje, že pro objednatele provede na svůj náklad a nebezpečí a řádně a včas předá dílo s požadavky zadávací dokumentace, které jsou uvedeny v Příloze A Podrobná specifikace díla – **část 4- Regulace šíření a redukce stávajících populací vybraných invazních druhů rostlin na území NP a CHKO Šumava 2017** (dále jen „Dílo“).

- 1) Objednatel se zavazuje Dílo dodané zhotovitelem v souladu s touto smlouvou převzít a zhotoviteli za něj při splnění podmínek dle této Smlouvy zaplatit dohodnutou cenu Díla uvedenou v článku 3 této smlouvy.
- 2) Zhotovitel se zavazuje, že bude odvážet a předávat travní biomasu k ekologickému zpracování do zařízení k tomuto účelu zřízeném (bioplynová stanice, kompostárna, spalovna bioodpadu apod.) (dále jen „zařízení“). Jako důkaz o ekologickém zpracování biomasy do zařízení musí zhotovitel objednateli předložit doklad o tomto předání, a to ve lhůtě 5 pracovních dnů od data předání biomasy. V případě, že tak zhotovitel neučiní, bude tento jeho postup považován za hrubé porušení této smlouvy.
- 3) Zhotovitel se zavazuje, že bude včas (maximálně jeden pracovní den před odvozem biomasy) kontaktovat pracovníka pověřeného objednatelem s informací o dni, času a místě odvozu travní biomasy. V případě, že tak zhotovitel neučiní, bude tento jeho postup považován za hrubé porušení rámcové dohody.

2. ČAS A MÍSTO PLNĚNÍ

- 1) Závazný termín zahájení plnění: 01. 06. 2017
- 2) Závazný termín dokončení plnění: 30. 09. 2017
- 3) Zhotovitel je povinen provádět Dílo postupně dle níže uvedených termínů tak, aby byly splněny požadavky uvedené v Příloze A Podrobná specifikace díla.
- 4) Zhotovitel realizuje Dílo opakovaně (3-4 x za sezónu), kdy dílo je rozděleno na dílčí části, v termínech sjednaných, tzv. milníky (dílčí termíny):
 - a) Milník č. 1 Započetí prací nejpozději v době kvetení cca 2/3 rostlin lupiny mnoholisté na ploše, tak aby nedošlo k odkvetení a tvorbě lusků u rostlin lupiny.
 - b) Milník č. 2 Odklizení vzniklé biomasy bezprostředně po pokosení z plochy na odvozní místo, tj. nejpozději do 7 dnů od započetí prací na dané lokalitě.
 - c) Milník č. 3 Naložení, odvoz travní biomasy a její předání k ekologickému zpracování do zařízení k tomuto účelu určenému (bioplynová stanice, kompostárna, spalovna bioodpadu apod.), nejpozději do 15 dnů po započetí prací na dané lokalitě, vždy před tvorbou lusků na rostlině
- 5) Objednatel si vyhrazuje právo odepřít převzetí Díla nebo jeho části v případě, že Dílo jako celek nebo jeho část nebude v souladu s požadavky objednatele specifikovanými v Příloze A - Podrobná specifikace díla. Dodání pouze části Díla je považováno za prodlení s plněním závazků z této smlouvy.
- 6) O dodání Díla bude sepsán předávací protokol, který smluvní strany při předání Díla podepíší.
- 7) Místem plnění jsou parcely uvedené v Příloze A Podrobná specifikace díla
- 8) Místem předání jsou parcely uvedené v Příloze A Podrobná specifikace díla



- 9) Dokončením Díla se rozumí kompletní řádné provedené Dílo (tj. ve sjednaném rozsahu, bez vad a nedodělků), které je předáno objednateli v rámci předávacího řízení.
- 10) Nedodržení termínu dodání Díla bude považováno za podstatné porušení Smlouvy.

3. CENA DÍLA

- 1) Sjednaná cena za Dílo je cenou pevnou, úplnou a nejvýše přípustnou, zahrnující veškeré náklady zhotovitele nutné k řádnému a včasnému splnění závazků plynoucích z této smlouvy.
- 2) Objednatel se zavazuje zaplatit zhotoviteli cenu díla ve výši **168.500,- Kč**. Sjednaná cena není včetně DPH.
- 3) Daň z přidané hodnoty bude účtována ve výši určené podle právních předpisů platných ke dni uskutečnění zdanitelného plnění. V případě, že v době, kdy bude předmět smlouvy dokončen, a sazba DPH bude zákonem č. 235/2004 Sb., o dani z přidané hodnoty, ve znění pozdějších předpisů, zvýšena nebo snížena, je povinností účtovat daň podle aktuálního znění zákona.

4. PLATEBNÍ PODMÍNKY

- 1) Objednatel nebude poskytovat zhotoviteli zálohy.
- 2) Zhotoviteli vzniká právo účtovat cenu v případě řádného a včasného dodání Díla objednateli.
- 3) Faktura bude vystavena na základě předávacího protokolu o předání a převzetí Díla či jeho části podepsaného oběma smluvními stranami. Dnem zdanitelného plnění je den podepsání předávacího protokolu oběma smluvními stranami.
- 4) Faktura bude doložena kopií předávacího protokolu podepsaného oběma smluvními stranami.
- 5) Faktury zhotovitele musí mít náležitosti daňového a účetního dokladu, formou a obsahem odpovídat požadavkům právní úpravy zejména pak zákonu č. 563/1991 Sb., o účetnictví, zákonu o dani z přidané hodnoty a mít náležitosti obchodní listiny dle občanského zákoníku v platném znění. Nebude-li faktura splňovat tyto náležitosti, nebude odpovídat předmětu plnění, nebude-li doložena příslušnými doklady nebo bude-li jinak v nesouladu s touto smlouvou, je objednatel oprávněn vrátit ji zhotoviteli na doplnění či jinou opravu, aniž se tím dostane do prodlení s úhradou příslušné částky. Nová lhůta splatnosti začne plynout doručením doplněné nebo opravené faktury objednateli na kontaktní adresu objednatele podle této smlouvy.
- 6) Splatnost faktury činí 21 kalendářních dnů ode dne jejího doručení na kontaktní adresu objednatele dle této smlouvy. Úhrada faktury bude provedena v české měně bezhotovostně z účtu objednatele na účet zhotovitele uvedený v záhlaví této smlouvy. Číslo tohoto bankovního účtu bude uvedeno rovněž na zhotovitelem vystavené faktuře. Lhůta splatnosti je dodržena, pokud v její poslední den byl podán příkaz k převodu příslušné částky z účtu objednatele na účet zhotovitele.

5. ODPOVĚDNOST A SOUVISEJÍCÍ UJEDNÁNÍ

- 1) Zhotovitel se důkladně seznámil s obsahem veškerých podkladů nezbytných pro realizaci Díla a prohlašuje, že tyto shledává jako bezvadné a dostatečné pro realizaci Díla.
- 2) Zhotovitel odpovídá za to, že dílo bude předáno bez vad, v souladu s podmínkami této smlouvy a v souladu se všemi platnými právními předpisy.



- 3) Zhotovitel poskytuje záruku na Dílo po dobu 36 měsíců.
- 4) Bude-li zhotovitel plnit některou svoji povinnost prostřednictvím jiné osoby, odpovídá za tato plnění, jako kdyby plnil tuto povinnost sám a je povinen zajistit splnění všech závazků z této smlouvy.
- 5) Každá reklamacie musí být uplatněna písemně, e-mailem nebo faxem a musí obsahovat úplný a přesný popis vady. Jejich odstranění provede zhotovitel na svůj náklad.
- 6) Pokud zhotovitel nenastoupí do deseti dnů od data uplatnění reklamacie Díla k odstraňování vad nebo neoznámí objednateli lhůtu k odstranění vad Díla je povinen zaplatit objednateli smluvní pokutu ve výši 1.000,- Kč za každý i započatý kalendářní den prodlení.
- 7) Vznikne-li porušením povinností ze strany zhotovitele objednateli škoda, je objednatel oprávněn domáhat se náhrady této škody podle příslušných ustanovení občanského zákoníku vedle svých nároků z vad Díla.
- 8) Pro případ prodlení zhotovitele v termínu dokončení celého Díla a jeho předání se sjednává smluvní pokuta ve výši 0,05 % z ceny celého Díla (s DPH) za každý i započatý kalendářní den prodlení s dokončením celého Díla a jeho předání objednateli.
- 9) Pro případ prodlení zhotovitele s realizací Díla v dílčích termínech je objednatel oprávněn účtovat zhotoviteli smluvní pokutu ve výši 1.000,- Kč za každý i započatý kalendářní den prodlení s nedodržením dílčích termínů plnění dle čl. 2 odst. 4).
- 10) Uvedené smluvní pokuty nemají vliv na výši případné náhrady škody.
- 11) V případě hrubém porušení této smlouvy zhotovitelem je objednatel oprávněn účtovat zhotoviteli smluvní pokutu ve výši 10.000,- Kč za každé jednotlivé hrubé porušení této smlouvy.

6. OSTATNÍ UJEDNÁNÍ

- 1) Kterákoli ze smluvních stran může od této smlouvy odstoupit pouze z důvodů uvedených v této smlouvě nebo z důvodů vyplývajících ze zákona, včetně důvodů vyplývajících v podstatném porušení smlouvy některou ze stran.
- 2) Překročení sjednaného termínu dodání Díla o déle než 14 dnů se vždy považuje za podstatné porušení smlouvy, které podle ust. § 2002 Občanského zákoníku zakládá právo objednatele na odstoupení od této smlouvy.
- 3) Za podstatné porušení smlouvy se považuje též dodání Díla s vadami. Nároky objednatele z odpovědnosti za vady se řídí ust. § 2615 odst. 2 ve spojení s ust. § 2106 Občanského zákoníku.
- 4) Smluvní strany se pro případ sporů vyplývajících z této smlouvy dohodly ve smyslu ustanovení § 89a zákona č. 99/1963 Sb., občanského soudního řádu, ve znění pozdějších předpisů, místní příslušnost soudu prvního stupně, kterým bude obecný soud objednatele, tj. okresní, popř. krajský soud, v jehož obvodu má objednatel sídlo.
- 5) Zhotovitel nebyl v zadávacím řízení ovlivněn přímo ani nepřímo střetem zájmů ve vztahu k zadavateli, ani k subjektům podílejícím se na přípravě zadávacího řízení; zhotovitel nemá ani žádné zvláštní spojení s těmito osobami (např. majetkové, personální).
- 6) Zhotovitel bezvýhradně souhlasí se zveřejněním plného znění smlouvy v souladu se zákonem č. 134/2016 Sb., o zadávání veřejných zakázek, ve znění pozdějších předpisů a souvisejícími právními předpisy. Zveřejnění obsahu smlouvy nemůže být považováno za porušení povinnosti mlčenlivosti.



- 7) Objednatel poskytne zhotoviteli údaje potřebné k plnění předmětu smlouvy. Zhotovitel takto získané údaje použije pouze pro plnění smlouvy a neposkytne je třetí straně.
- 8) Objednatel je výlučným vlastníkem předaného díla a je oprávněn jej bez omezení využít pro svoji potřebu a pro potřebu jím zřizovaných právnických osob.
- 9) Objednatel je dále oprávněn odstoupit od smlouvy, jestliže zjistí, že zhotovitel
 - a. nabízel, dával, přijímal nebo zprostředkoval nějaké hodnoty s cílem ovlivnit chování nebo jednání kohokoliv, ať již státního úředníka nebo někoho jiného, přímo nebo nepřímo, v zadávacím řízení nebo při provádění smlouvy; nebo
 - b. zkresloval skutečnosti za účelem ovlivnění zadávacího řízení nebo provádění smlouvy ke škodě objednatele, včetně užití podvodných praktik k potlačení a snížení výhod volné a otevřené soutěže.
- 10) Veškeré změny a doplňky této smlouvy budou uskutečňovány formou písemných očíslovaných dodatků podepsanými oprávněnými zástupci obou smluvních stran.
- 11) Tato smlouva je vyhotovena ve třech stejnopisech, z nichž dva obdrží objednatel a jeden zhotovitel.
- 12) Právní vztahy neupravené touto smlouvou se řídí příslušnými ustanoveními občanského zákoníku.
- 13) Případná neplatnost některého ujednání smlouvy nemá vliv na platnost ostatních ustanovení. Strany smlouvy se v tomto případě zavazují poskytnout si vzájemnou součinnost k uzavření dodatku ke smlouvě, kde bude neplatná část smlouvy nahrazena novým ujednáním, a to ve lhůtě do 14 dnů poté, co tato potřeba vyvstane.
- 14) Zhotovitel bere na vědomí, že objednatel je dle § 2 odst. 1 zákona č. 340/2015 Sb., o zvláštních podmínkách účinnosti některých smluv, uveřejňování těchto smluv a o registru smluv (zákon o registru smluv), v platném znění, povinným subjektem, na jehož smlouvy se vztahuje povinnost uveřejnění v registru smluv. Smluvní strany si tímto ujednávají, že uveřejnění dle tohoto zákona zajistí objednatel způsobem, v rozsahu a ve lhůtách z něho vyplývajících. Pro účely uveřejňování smluvní strany současně shodně prohlašují, že žádnou část této smlouvy nepovažují za své obchodní tajemství bránící jejímu uveřejnění. Ujednání dle tohoto odstavce se vztahují i na všechny případné dodatky k této smlouvě, jejichž prostřednictvím je tato smlouva měněna či ukončována.
- 15) Zhotovitel prohlašuje, že se před podpisem Smlouvy seznámil se všemi podmínkami, které by mohly mít vliv na plnění jeho závazků z této Smlouvy.
- 16) Nedílnou součástí smlouvy jsou její přílohy.
- 17) Smlouva nabývá platnosti a účinnosti v případě povinnosti uveřejnění v registru smluv dle zákona o registru smluv, v ostatních případech dnem podpisu oprávněnými osobami smluvních stran.



Přílohy:

Příloha A Podrobná specifikace díla

B Položkový rozpočet

C Kontaktní údaje

Ve Vimperku dne 8.6.2017

V dne 9.6.2017

objednatel:
Správa NP Šumava

zhotovitel:



Příloha C Kontaktní údaje

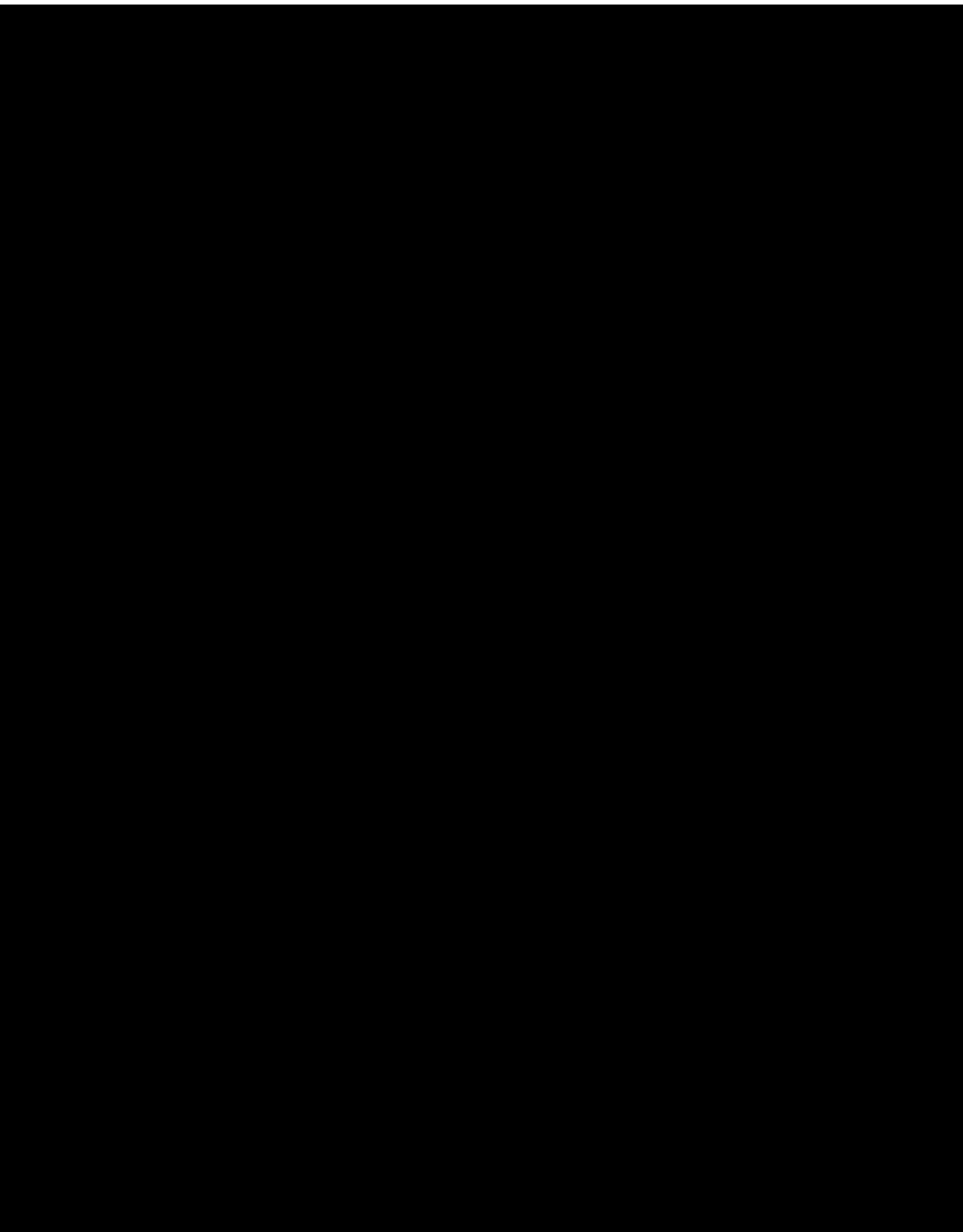



Nabídkový list č. NP 04/2017

Regulace výskytu vybraných invazních druhů rostlin na území NP a CHKO Šumava

IDENTIFIKACE ČÁSTI VZMR

Část veřejné zakázky MR: **NP 04/2017 – Modrava, Rybárna, Březník**

Požadovaný management: opakované ruční kosení ploch (3-4 x za sezónu) s výskytem invazního druhu rostliny lupina mnoholistá včetně odvozu vzniklé travní biomasy a jejího předání do zařízení k ekologickému zpracování

Celková plocha: **cca 35,5 ha s redukcí na 12,5 %**

Místo plnění: vymezení dle KN: **k.ú. Filipova Huť, Vchynice Tetov II, Javoří pila, části pozemků:**

K.ú.	Parcela č.	K.ú.	Parcela č.	K.ú.	Parcela č.
Filipova Huť	1015/7	Filipova Huť	1277/1	Vchynice Tetov II	971/4
Filipova Huť	1435/3	Filipova Huť	1276/5	Vchynice Tetov II	971/8
Filipova Huť	1694	Filipova Huť	1437/1	Vchynice Tetov II	1152
Filipova Huť	1604	Filipova Huť	1303/1	Vchynice Tetov II	1126
Filipova Huť	1620	Filipova Huť	1276/7	Vchynice Tetov II	1141
Filipova Huť	1619	Filipova Huť	1016/3	Vchynice Tetov II	1113
Filipova Huť	1618	Filipova Huť	1276/6	Vchynice Tetov II	1144
Filipova Huť	1702	Filipova Huť	1444	Vchynice Tetov II	1081
Filipova Huť	1713	Filipova Huť	1016/7	Vchynice Tetov II	1125
Filipova Huť	1712	Filipova Huť	1024/3	Vchynice Tetov II	1107
Filipova Huť	1711	Filipova Huť	1016/6	Vchynice Tetov II	1112
Filipova Huť	1714	Filipova Huť	1017	Vchynice Tetov II	1155
Filipova Huť	1693	Filipova Huť	1016/4	Vchynice Tetov II	1110
Filipova Huť	1611	Filipova Huť	1671	Vchynice Tetov II	1122
Filipova Huť	1704	Filipova Huť	1016/9	Vchynice Tetov II	1124
Filipova Huť	1703	Filipova Huť	1276/8	Vchynice Tetov II	1132
Filipova Huť	1605	Filipova Huť	1448	Vchynice Tetov II	1153
Filipova Huť	1602	Filipova Huť	1016/11	Vchynice Tetov II	1154
Filipova Huť	1600	Filipova Huť	1583	Vchynice Tetov II	1142
Filipova Huť	1024/1	Filipova Huť	1692	Vchynice Tetov II	1123
Filipova Huť	1024/3	Filipova Huť	1016/10	Vchynice Tetov II	1168
Filipova Huť	1692	Filipova Huť	1587	Vchynice Tetov II	1108
Filipova Huť	1587	Filipova Huť	1722	Vchynice Tetov II	1159
Filipova Huť	1601	Filipova Huť	1627	Vchynice Tetov II	1139
Filipova Huť	1650/1	Filipova Huť	1016/8	Vchynice Tetov II	1145
Filipova Huť	1508	Filipova Huť	1626	Vchynice Tetov II	1104
Filipova Huť	1528/1			Vchynice Tetov II	1160
Filipova Huť	1656			Vchynice Tetov II	1102
Filipova Huť	1526			Vchynice Tetov II	1105
Filipova Huť	1762			Vchynice Tetov II	1143
Filipova Huť	1763			Vchynice Tetov II	1163
Filipova Huť	1552			Vchynice Tetov II	1140
Filipova Huť	1764			Vchynice Tetov II	1106
Filipova Huť	1518			Vchynice Tetov II	1135
Filipova Huť	1764			Vchynice Tetov II	1136
Filipova Huť	1513			Vchynice Tetov II	1138
Filipova Huť	1516			Vchynice Tetov II	1137

				K.ú.	Parcela č.
Filipova Huť	299				
Filipova Huť	1572/1			Javoří pila	975
Filipova Huť	1671			Javoří pila	1435/1
Filipova Huť	1579				
Filipova Huť	1582				
Filipova Huť	1581				
Filipova Huť	1580				
Filipova Huť	1583				
Filipova Huť	1276/4				
Filipova Huť	1303/2				
Filipova Huť	1276/2				
Filipova Huť	1016/1				

Podrobný popis činnosti:

Celoplošné pokosení zadavatelem stanovené plochy nejpozději v době kvetení cca 2/3 rostlin lupiny mnoholisté na ploše. Odklizení vzniklé biomasy bezprostředně po pokosení z plochy na odvozní místo, tj. nejpozději do 7 dnů od započetí prací na dané lokalitě. Naložení, odvoz travní biomasy a její předání k ekologickému zpracování do zařízení k tomuto účelu určenému (bioplynová stanice, kompostárna, spalovna bioodpadu apod.), nejpozději do 15 dnů po započetí prací na dané lokalitě, vždy před tvorbou lusků na rostlině (**lusky u lupiny dozrávají i na pokosených rostlinách!**). V případě hrozby odkvetení některých rostlin lupiny před celoplošným kosením tyto rostliny jednotlivě odstranit. Současně provádět průzkum okolí míst plnění a v případě pozitivního nálezu lupiny bezprostředně kontaktovat zástupce zadavatele. Po domluvě tyto nalezené rostliny likvidovat výše popsaným způsobem. Opakovaně odstraňovat rostliny lupiny kosením či vytrháváním v době kvetení rostlin během celé vegetační sezóny s odklizením biomasy z plochy včetně odvozu a předání. U všech fází prací platí zásada provést práce včas, tzn. předejít odkvetení rostlin a nasazení lusků. Dále platí zásada provádět práce citlivě s ohledem na minimalizaci negativních vlivů na dotčené ekosystémy a s důrazem na respektování všech specifík NP a CHKO Šumava a dodržování šetrného technologického přístupu, aby nedošlo k poškození biotopů. V případě vzniku škod zajištění vhodné a včasné asanace na náklady dodavatele.

Závazný termín zahájení plnění: 1. 6. 2017

Závazný termín dokončení plnění: 30. 9. 2017

Maximální stanovená cena: 218 749 Kč bez DPH

Modrava
likvidace lupiny mnoholisté
k.ú. Filipova Hut', Vhcynice Tetov II, Javoří pila

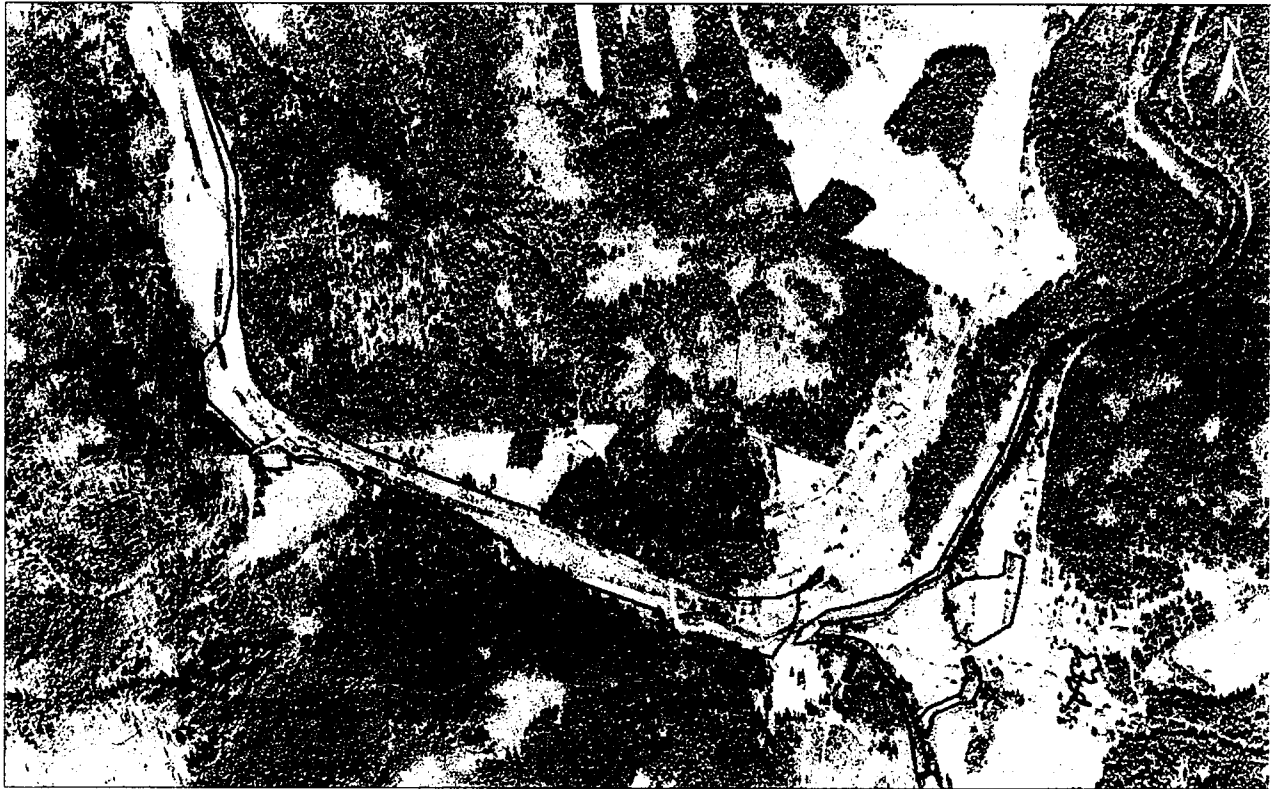

0 125 250 500 metry



Modrava - Brezník
likvidace lupiny mnoholiste
k.ú. Filipova Hut'



0 125 250 500 metry



lupina - Běezník



ČÚZK - Správa ÚP Louny

1:4 000

A

Položkový rozpočet

Název položky	Cena za jednotku bez DPH	Výše DPH za jednotku	Cena za jednotku včetně DPH
Regulace výskytu vybraných invazních druhů rostlin na území NP a CHKO Šumava - část 4	168.500,-	0,00 Kč	168.500,-
Cena celkem včetně DPH - Nabídková cena	168.500,-		